امید پرتو
خبرنامه داخلی سازمان جهاد کشاورزی استان فارس
شماره: ۶۴ - شهریورماه ۹۹

لطف الله دژکام نماینده ولی فقیه در استان فارس:

پیشبرد اهداف نظام با حرکت مبتنی بر دانش محقق می شود

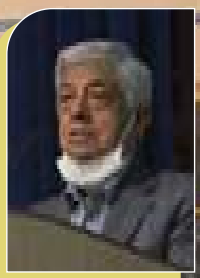

عباس کشاورز قائم مقام وزیر جهاد کشاورزی:

استان فارس در اجرای طرح گندم بنیان رتبه اول کشور را دارد

شاهرخ شجری معاون توسعه مدیریت و منابع وزارت جهاد کشاورزی؛

پایین بودن سرمایه گذاری، چالش بخش کشاورزی

برگزاری همایش تبیین رویکردهای بخش کشاورزی استان فارس با محوریت جهش تولید (شروع سال زراعی ۱۴۰۰-۱۳۹۹)

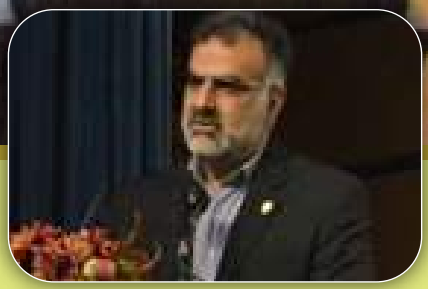

محمد مهدی قاسمی
رئیس جهاد کشاورزی فارس:

افزایش بالغ بر ۲۲ درصدی تولیدات کشاورزی فارس در دولت تدبیر و امید

ابراهیم عزیزی
رئیس مجمع نمایندگان استان فارس:

استان فارس از دیر باز قطب کشاورزی کشور بوده است

روح الله خدارحمی
مدیر عامل بانک کشاورزی:

امسال نرخ سود ارزان قیمت گلخانه برای مناطق محروم ۱۲ و در سایر مناطق ۱۴ درصد است

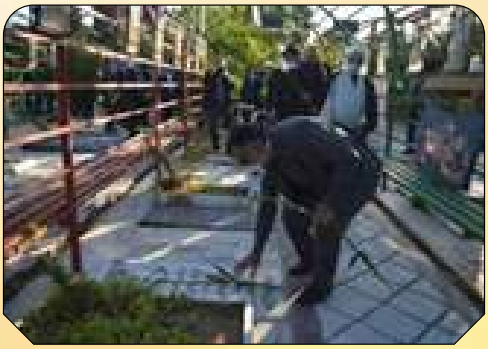
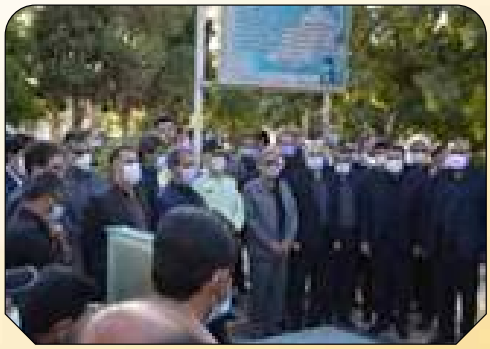

میثاق مجدد مسئولان و کارکنان سازمان جهاد کشاورزی استان فارس با شهیدان والامقام سنگرساز بی سنگر

افتتاح پروژه های مختلف در شهرستان های استان فارس

صبحی متفاوت پس از اعلام برتر شدن سازمان جهاد کشاورزی استان فارس در جشنواره شهید رجایی

(ورود همکاران از زیر طاق گل به سازمان و شیرین کردن کام آنها با شکلات)

بسم الله الرحمن الرحیم

خبرنامه داخلی سازمان جهاد کشاورزی استان فارس

شماره ۶۴ - شهـــــــــریورماه ۱۳۹۹

مدیر مسئول: دکتر محمدمهدی قاسمی

سردبیر: علیرضا واحدی‌پور

دبیر تحریریه: سید محمد شاه امیری **دبیر پژوهش:** شهربانو جویبار **دبیر هنری:** حسین فروزنده

هیئت تحریریه: شهربانو جویبار - مهدی نعیمی - شیدا اشتری - طاهره عبودی

پشتیبانی: سید عبدالوهاب نقیب - محمد حسن حاجی زاده - رضیه چابکی

طراحی و چاپ: موسسه فرهنگی هنری پرنیان سپهر جاویدان

آنچه در این شماره می‌خوانیم:

اخبار

برگزاری همایش تبیین رویکردهای بخش کشاورزی استان فارس با محوریت جهش تولید، (شروع سال زراعی ۱۳۹۹-۱۴۰۰) ۴

رئیس سازمان جهاد کشاورزی استان فارس:
زنجیره ارزش با بسته اجرایی محقق می شود ۱۲

نشست مجمع نمایندگان مردم استان فارس در خانه ملت:
قاسمی: توسعه گلخانه ها؛ با اعطای یارانه حمایت شود ۱۳

در بیست و سومین جشنواره شهید رجایی؛
سازمان جهاد کشاورزی استان فارس "دستگاه برتر استان فارس در مجموع شاخص های عمومی و احتصاصی" شد ۱۸

معاون بهبود تولیدات گیاهی سازمان جهاد کشاورزی استان فارس:
اجرای طرح یاوران تولید در سال زراعی ۱۳۹۹-۱۴۰۰ ..... ۲۲

معاون بهبود تولیدات دامی سازمان جهاد کشاورزی استان فارس:
دریافت اطلاعات و آمار تراکنش‌های شیرخام به صورت لحظه ای ۲۹

شهرستان ها

اقلید: اجرای سامانه های نوین آبیاری در اقلید مستقل شد ۴۱

داراب: طرح گندم بنیان داراب عنوان برتر ملی را کسب کرد ۴۴

شیراز: قنات چرامکان در شیراز جان دوباره گرفت ۴۹

کازرون: کاشت دو هزار هکتاری ذرت در کازرون ۵۷

لارستان: پرورش میگوی وانامی در لارستان ۵۹

مرودشت: طرح ملی گندم بنیان در مرودشت به ۹ هزار هکتار توسعه می یابد ۶۴

ادارات تابعه، گفت و گوها و مقاله ها

ادارات تابعه ..... ۷۰ - ۷۵

گفت و گو ..... ۷۶ - ۸۲

مقاله ..... ۸۳ - ۹۳

سرمقاله:

شهریور ماه و یاد یاران

آغازش، هفته دولت و پایانش، آغاز هفته دفاع مقدس

تاریخ پرافتخار نظام جمهوری اسلامی ایران پر از انسان‌های بزرگ و اثرگذاری است که با از خود گذشتگی، جانانه و فداکارانه برای سرافرازی و سربلندی این مرز و بوم از جان و مال خود گذشته و کارنامه‌ای تحسین برانگیز از خود به جای گذاشته‌اند. روزهای آغازین شهریور ماه، یادآور سالروز عروج عاشقانه دو خدمتگزار متعهد و دو الگوی بارز مجاهدت خالصانه؛ شهیدان رجایی و باهنر و و گرامیداشت هفته دولت است و روزهای پایانی این ماه، یادآور هشت سال دفاع مقدس و ایثار و مجاهدت های شهیدان همیشه جاودان و ایثارگرانی هست که از خود گذشتند تا ما و کشورمان با عزت و افتخار زندگی کنیم و مانا باشیم.

این دو هفته، بهانه‌ای مناسب و فرصت شایسته‌ای است تا از مردان و زنانی که به عنوان منابع انسانی سخت کوش و متعهد برای اهداف غایی کشور عزیز اسلامیمان گام بر داشته و برمی دارند یاد و تجلیل کنیم و به دستاوردهای حاصله بپردازیم.

در سال ۱۳۵۷ که به فرمان معمار کبیر انقلاب، حضرت امام خمینی (ره) جهاد سازندگی گشایش یافت منابع انسانی مخلص و کارآمدی برای محرومیت زدایی از روستاها جذب این نهاد انقلابی گردیدند و با شروع جنگ تحمیلی در کنار نیروهای ارتش،سپاه و بسیج به گونه ای نقش آفرینی کردند که حضرت امام فرمودند: اگر جهادی ها نبودند به زودی این پیروزی ها به دست نمی آمد و به آن ها لقب سنگر سازان بی سنگر را دادند ساخت اولین سازه های بتنی در جنگ و ساخت موشک با سوخت جامد برای اولین بار از جمله اقداماتی است که توسط کارشناسان جهاد انجام شده است.

از جهادسازندگی استان فارس تعداد ۱۸۸۰۰ نفر تحت آموزش قرار گرفته و به جبهه ها اعزام شده بودند که از این عزیزان سرافراز، تعداد ۲۳۹ نفر به افتخار شهادت نائل گردیده اند، دو هزار و یکصد نفر جانباز و پنجاه و دو نفرشان جزو آزادگان هستند و از جمله کارهای شایسته و ماندگارشان احداث بالغ بر ۲۴۸۰ کیلومتر خاکریز، دژ و سیل بند، ۱۴۵۰ کیلومتر راه سازی، ۳۲۰۰ مورد سنگرهای جمعی و انبار مهمات و۲۱۰۰ کیلومتر کانال،در زیر آتش دشمن و در صف مقدم جبهه ها و اقدامات پشتیبانی در پشت جبهه ها و تامین نیازهای در روستاها بوده است و به واقع آنان به هیچ کاری نه نمی گفتند، بحران شکن و بن بست شکن بوده اند.

درود بر شرفشان.

ادامه در صفحه ۲۳

برگزاری همایش تبیین رویکردهای بخش کشاورزی استان فارس با محوریت جهش تولید (شروع سال زراعی ۱۴۰۰-۱۳۹۹)

محمد مهدی قاسمی رئیس سازمان جهاد کشاورزی استان فارس

شروع سال زراعی رویداد مهم در بخش کشاورزی است

رئیس سازمان جهاد کشاورزی استان فارس گفت: شروع سال زراعی یک رویداد مهم در بخش کشاورزی است و همه کشاورزان به نوعی در تلاش هستند تا بتوانند اقدامات پایه ای را برای بخش کشاورزی به نحو اساسی انجام دهند و با تشریک مساعی تولیدات خوبی را رقم بزنند.

به گزارش خبرنگار "پرتو امید"، محمد مهدی قاسمی در آیین افتتاح "همایش تبیین رویکردهای بخش کشاورزی استان فارس با محوریت جهش تولید و در آستانه شروع سال زراعی جدید" تصریح کرد: در حال حاضر ما مدیران مجموعه خانواده بزرگ جهاد کشاورزی فارس گرد هم جمع آمده ایم تا با هم افزایی بر چالش های بخش کشاورزی فائق آییم.

وی افزود: تلاش می شود با بررسی اقداماتی که انجام گرفته و برنامه هایی که در دستور کار قرار دارد، بهترین راه کار ممکن به منظور افزایش بهره وری منابع تولید اتخاذ شود.

قاسمی تصریح کرد: در این همایش دو روزه، نشست های متعددی در بخش های مختلف تولیدات گیاهی، تولیدات دامی، صنایع تبدیلی و تکمیلی و در بحث زمین برگزار می شود که هر کدام از معاونین و مدیران ستادی، مدیران جهاد کشاورزی شهرستان ها، نماینده مسئولین پهنه های تولید و نماینده مراکز جهاد کشاورزی مسائل خود را مطرح می کنند.

رئیس سازمان جهاد کشاورزی استان فارس ابراز کرد: کشت های سال زراعی گذشته تحلیل شده که در این همایش برای سال زراعی جدید برنامه ریزی می کنیم و همه با هم پای کار هستیم تا بر مشکلات فائق آئیم و با هماهنگی و انسجام بیشتر در خدمت کشاورزان عزیز و کلیه بهره برداران زحمتکش استان باشیم.

سید محسن قائمی مسئول حوزه نمایندگی ولی فقیه در سازمان جهاد کشاورزی استان فارس:

بخش کشاورزی اثرگذارترین بخش در تحقق جهش تولید است

مسئول حوزه نمایندگی ولی فقیه در سازمان جهاد کشاورزی استان فارس با اشاره به نامگذاری سال ۱۳۹۹ از سوی رهبر معظم انقلاب تحت عنوان سال جهش تولید گفت: بخش کشاورزی یکی از اثرگذارترین و اثربخش ترین حوزه ها برای تحقق جهش تولید است.

سید محسن قائمی افزود: باید رویکرد سازمان جهاد کشاورزی را به سمت افزایش اقلام اساسی ببریم اما متاسفانه در برخی از محصولات استراتژیک وارد کننده هستیم و سالانه میلیون ها دلار ارز از کشور خارج می شود.

وی ادامه داد: باید توجه ویژه ای به اقلامی که نیاز به ارز دارد داشته باشیم و تلاش کنیم در خصوص این محصولات نیز خودکفا شویم.

این مقام مسئول خاطر نشان کرد: آغاز سال زراعی، رویداد بسیار مهمی است، همزمان با این رویداد مهم در سال جهش تولید دو روز پشت سر هم خانواده

بـزرگ جهاد کشـاورزی اسـتان فـارس در کنار هم جمع شـده اند که سـال زراعی را بـا یـک برنامـه خوب، مـدون و با محوریـت جهش تولید آغـاز کنند.
وی تصریـح کـرد: وزارت جهـاد کشـاورزی در سـال بیـش از ۱۲۰ میلیـون تـن محصـولات کشـاورزی در ارقـام مختلـف تقدیـم مـردم عزیـز کشـورمان می کند و اسـتان فـارس کـه ایران کوچـک نامیده شـده در بخـش کشـاورزی، تامین بالغ بـر ۱۱ و نیـم میلیـون تـن از ایـن محصـولات و شـاید بیـش از ۱۰ درصـد از این محصـولات را بـه عهـده دارد بنابراین شـروع سـال زراعی با شـکوه برگزار شـود.
قائمی بیـان کـرد: بایـد رویکـرد جهـاد کشـاورزی را بـه سـمت افزایـش اقـلام اساسـی ببریـم امـا متاسـفانه در برخـی از محصـولات اسـتراتژیک وارد کننـده هسـتیم و سـالانه میلیـون هـا دلار ارز از کشـور خـارج می شـود.
وی اظهـار کـرد: همایش هـای ایـن چنینـی خروجیشـان، موفقیـت در ایـن زمینه باشـد مایـه افتخار بـرای مجموعـه وزارت جهاد کشـاورزی اسـت.
قائمی تاکیـد کـرد: دعـا می کنیـم ایـن دو روز بـا هم افزایـی، همدلـی و همراهی بیشـتر در مجموعـه عظیـم بخش کشـاورزی، جهـش تولید رقـم خورد.

ظفر افشون معاون استاندار فارس:

تشکیل زنجیره تولید در اولویت باشد

معـاون هماهنگـی امور اقتصادی اسـتاندار فـارس گفت: یکی از مسـائل تاثیر گذار در آینده بخش کشـاورزی؛ تشـکیل زنجیره ارزش است.
ظفـر افشـون تصریـح کـرد: سـازمان جهـاد کشـاورزی اسـتان فـارس بـه تنهایی نمی‌توانـد زنجیـره ارزش را تشـکیل دهـد و احسـاس می کنـم در ایـن زمینـه مشـکلاتی وجـود داشـته باشـد و بایـد تـلاش کـرد مشـکلات پیش رو رفع شـود و در کلان کشـور بایـد ایـن بسـترها را فراهـم کننـد و بـه تبـع آن سیاسـت‌ها و چشـم اندازها را ایجـاد کننـد تـا سـازمان‌های تابعـه ایـن سیاسـت‌ها را دنبـال نما یند .
بـه گفتـه وی؛ تشـکیل زنجیره هـا باید یکـی از اولویت‌هـای راهبردهای اساسـی سـازمان جهاد کشـاورزی اسـتان فارس باشـد چرا که با داشـتن اسـاتید برجسـته، دانشـکده های کشـاورزی، مراکـز تحقیقاتـی و بـا همـت والایی کـه در گروه‌های جهـادی و انقلابـی وجـود دارد ایـن امر عملیاتی می شـود.
افشـون با اشـاره به اینکه سـازمان جهاد کشـاورزی اسـتان بـا اسـتفاده از ظرفیت منابـع طبیعـی و امـور اراضی اسـتان، باید اراضی را بـه جوانان بیکار اسـتان واگذار کنـد، افـزود: در بحـث واگذاری ارضی شـیب دار بایـد از فرصت هـای قانونی بهره لازم را ببریـم و اراضـی قابل واگذاری هرچه سـریعتر واگذار شـوند.
وی بیـان کـرد: در سـال زراعی گذشـته شـاهد تلاش های تمام دسـت انـدرکاران امـر کشـاورزی بودیـم کـه خروجـی ایـن تـلاش هـا توانسـت رتبـه دوم تولیدات کشـاورزی اسـتان فـارس را حفـظ کند.
معـاون اسـتاندار فـارس گفـت: باید برای شـروع سـال جدیـد زراعی با اسـتفاده از تجربـه سـال های گذشـته تـلاش کنیم تـا جایـگاه فـارس را در حوزه کشـاورزی ارتقـاء دهیم.
وی اظهـار کـرد: در بحـث توزیـع و رسـیدن محصولات به دسـت مصـرف کننده مشـکلاتی وجـود دارد کـه بایـد تـلاش کنیـم ایـن مشـکلات حـل شـود و جهاد کشـاورزی بایـد بـا یـک برنامـه درازمدت کاسـتی هـا را برطـرف کند.
افشـون در ادامـه بیـان کـرد: ایـن حـرف کـه گفتـه می شـود ۹۲ درصـد آب های موجـود کشـور بـه بخش کشـاورزی اختصـاص داده شـده و خروجی آن متناسـب بـا میـزان آب نیسـت را قبـول نـدارم امـا در عین حـال وظیفه داریم تـلاش کنیم بـا بـه کارگیـری روش های نویـن آبیـاری مصـرف آب در بخش کشـاورزی را به حداقـل برسـانیم و نیـز بایـد بـه سـمت کشـت های جایگزیـن برویـم تـا بتوانیـم ارزش افزوده بیشـتری داشـته باشـیم.

معـاون اسـتاندار فـارس اظهار کرد: در بخش صادرات بخش کشـاورزی در اسـتان فـارس مشـکلاتی وجـود دارد کـه انتظار اسـت بـرای حل این مشـکلات تلاش و شـرایط صادرات فرآورده های کشـاورزی فراهم شـود.
وی ابـراز کـرد: سـازمان جهاد کشـاورزی در میان دسـتگاه های مرتبـط اقتصادی یکـی از بهتریـن دسـتگاه هایی اسـت کـه در امـر روان سـازی امـور مراجعیـن، تکریـم اربـاب رجـوع و سـهولت انجـام کار جایـگاه ویـژه ای دارد.

عباس کشاورز قائم مقام وزیر جهاد کشاورزی:

استان فارس در اجرای طرح گندم بنیان رتبه اول کشور را دارد

در ادامـه ایـن آییـن قائـم مقـام وزیر جهاد کشـاورزی با بیـان اینکه اسـتان فارس یکـی از دو اسـتان انحصـاری در اجـرای طـرح گنـدم بنیـان اسـت، گفت: اسـتان فـارس در اجـرای طـرح گنـدم بنیـان رتبـه اول، اسـتان خوزسـتان رتبـه دوم و در ایـن خصـوص جایگاه سـومی وجود نـدارد.
عبـاس کشـاورز تصریـح کرد: اسـتان فارس بـا اجرای طـرح گندم بنیان توانسـت بـا آب کمتـر، تولیـد بیشـتر داشـته باشـد و ضمـن ایجاد بـاور در کشـاورز، کاهش هزینـه هـا را بـه خوبی دنبـال کند.
ایـن مقـام مسـئول با تاکیـد بر اینکه اسـتان فارس نگین حفظ پنبه کشـور اسـت، ابـراز کـرد: اگر این مجموعه را نداشـتیم هشـت سـال دیگـر باید پنبـه را در کتاب درسـی به دانش آمـوزان معرفـی می کردیم.
وی ضمـن تاکیـد بـر این نکته که؛ کشـاورزان ایـران خیلی باهوش هسـتند که در سـرزمین خشـک، غـذا، آبادانـی و سرسـبزی را بـرای عموم بـه ارمغـان می آورند، اظهـار کـرد: اسـتان فـارس رکـورد دار عملکـرد تولیـد در واحـد سـطح محصـول کینـوا در کشـور اسـت؛ اگـر صنعـت غذایـی و دارویـی نیـز در کنـار تولیـد ایـن محصـول قـرار گیـرد یـک جواهر می شـود.

قائم مقام وزیر جهاد کشاورزی ضمن گلایه از کارخانه های قند استان فارس که در کشت پاییزه چغندر قند همراهی خوبی نمی کنند و اینکه این روشِ دوستی، همکاری و حمایت از تولید ملی و جهش تولید نیست، افزود: در سال ۱۳۹۶ کشور تا مرز خود کفایی شکر پیش رفت اما در سال ۱۳۹۸یک میلیون و ۷۰۰ هزارر تن شکر وارد کردیم، باید از ظرفیت کشور استفاده کنیم تا نیازی به واردات نباشد.

وی بیان کرد: استان فارس در بعضی موارد مثل گندم و کلزا عالی است و خودش را خوب تطبیق داده است اما در بعضی موارد، نه اینکه ما کوتاهی کردیم بلکه نتوانستیم دیگران را با خود همراه کنیم.

کشاورز با یاد آوری اینکه در حال حاضر بیش از ۸۰ درصد نیاز کشور به محصولات کشاورزی را از تولید داخلی تامین می کنیم و وضعیت کشاورزی ما خیلی خوب است، می افزاید: کشاورزی کشور پر پتانسیل، پویا و خلاق است و خلاقیت ها در بخش کشاورزی باید مکتوب شود تا مردم بدانند با همه فشارها، تهدیدها و تحریم ها چه اتفاقاتی در حوزه کشاورزی رخ داده و کشاورزی کشور سرفراز، پویا، آرام و مطمئن تامین غذای کشور را انجام می دهد.

وی با این توصیه که برای مقابله با مشکلات نیاز به رویکردهای سیاسی وسیعی تری داریم و باید دوراندیشی بیشتری داشته باشیم و کمی در آنچه که انجام می دهیم تجدیدنظر کنیم، بیان کرد: تصور نشود که تلاش کم است و خدای نکرده کسی بی توجه است و کسی درک نمی کند کشاورز و دامدار چه می کشد، شرایط ایجاد شده مسئولیت ما را بیشتر کرده است.

قائم مقام وزیر جهاد کشاورزی با اشاره به اینکه صادق ترین خدمتگزاران در بخش کشاورزی فعالیت می کنند و حاصل تلاش آنان این است که وضعیت رشد کشاورزی با همه مشکلات مثبت است، گفت: به دلایلی دنیا هنوز کشاورزی را تجاری نمی بیند که اولین عامل آن امنیت غذایی است.

به گفته وی؛ باید به موضوع امنیت غذایی، شرایط کشور و نیاز امروز کشور بیشتر توجه کنیم و تلاش ها خیلی بیشتر شود؛ در کشاورزی در مواردی توفیق های عالی داشتیم و تولید عملکرد برخی محصولات ما غیرقابل تصور است و برخی از کشاورزان ما در دنیا نفر اول و رکوردار هستند.

این مقام مسئول خاطر نشان کرد: گروهی از کشاورزان نیز نیمه موفق و گروهی نیز به دلیل فقر سرمایه یا عدم فرصت برای انتقال تکنولوژی موفق نیستند که باید تلاش شود گروه سوم به گروه اول و دوم بپیوندند.

وی به موضوع تکمیل زنجیره تولید مواد غذایی نیز گریزی زد و افزود: در تکمیل زنجیره تولید غفلت زیادی شده است، زنجیره تولید را فراموش کردیم، زنجیره با تولید کننده اتصالی ندارد بلکه در مواردی مقابل هم قرار دارند که باید در این زمینه آسیب شناسی صورت بگیرد؛ در بحث زنجیره در دنیا یا گروهی از تعاونی ها متولی هستند یا زنجیره شخصی است که ما در کشور باید بین این نمونه زنجیره را تشکیل دهیم.

این مقام مسئول با اعلام اینکه تفاوت نرخ محصولات در مزرعه با نرخ خرید مصرف کننده خیلی زیاد است و این نشان از غفلت از این موضع است، ابراز کرد: یا باید خودمان زنجیره ارزش درست کنیم یا باید سراغ کشاورزی قراردادی برویم؛

به عقیده وی اگر زنجیره تولید محصولات کشاورزی را ایجاد کنیم کشاورزان کار خود را توسعه داده و رشد کشاورزی را به ارمغان می آورد.

کشاورز که به گفته خود ۴۰ سال سابقه مدیریتی در بخش کشاورزی را دارد، می گوید: سرمایه کشاورزی ناچیز است، در دهه ۷۰ سهم کشاورزی در تولید ناخالص ملی ۱۵ درصد بوده اما در حال حاضر به هفت درصد رسیده است؛

اگر کشاورزی عالی کار کند می تواند سالی پنج تا هشت درصد بهره وری را بالا ببرد که تاکنون چنین اتفاقی نیفتاده است.

به گفته وی؛ با این هزینه ها، پولی که در کل کشور از دهه پنجاه به ما تزریق شده هیچ گاه بیش از پنج درصد سرمایه ملی نبوده است بنابراین کشاورزی از کمبود سرمایه در طول تاریخ رنج می برد.

این مقام مسئول با ابراز خرسندی از اینکه در مواردی تکنولوژی های ما تکنولوژی پیشرفته جهانی است اگرچه شرایط تحریم کار را برای ما سخت کرده است، اظهار کرد: وابستگی به تکنولوژی ما را آسیب پذیر می کند از این رو باید تلاش شود تا تکنولوژی های بخش کشاورزی ارتقا یابد تا مبادا روزی برسد که عملکرد ما پایین بیاید.

وی با تشریح اینکه به هیچ وجه نباید اجازه دهیم میلی گرمی از تولیدات بخش کشاورزی کم شود، تصریح کرد: شرایط کشور ایجاب می کند تا غذای فراوان و با قیمت مناسب در دسترس مردم باشد.

قائم مقام وزیر با اشاره به ظرفیت های بخش کشاورزی در افزایش بهره وری و تولید ناخالص ملی گفت: ارکان وزارت جهاد کشاورزی برای حل مشکلات حاد پیش بینی نشده این بخش تلاش می کنند.

وی به نقش سرمایه گذاری در بخش کشاورزی، از بانک کشاورزی قدردانی کرد و افزود: اگر زنجیره تولید را ایجاد کنیم کشاورزان کار خود را توسعه می دهند و رشد کشاورزی را به ارمغان می آورند.

وی با بیان اینکه بخش کشاورزی چه در شرایط عادی چه در بحران های شدید با سرافرازی اقتصاد کشور را نجات داده است وضعیت این بخش را مناسب ارزیابی کرد و اظهار کرد: در حال حاضر بیش از ۸۰ درصد نیاز خود را از تولید داخلی تامین می کنیم.

وی فعالان بخش کشاورزی را صادق ترین خدمتگزاران و حاصل تلاش آنان را وضعیت مثبت رشد کشاورزی با وجود همه مشکلات دانست و ابراز کرد: برای مقابله با مشکلات به رویکردهای سیاستی وسیعی تری نیاز داریم.

شاهرخ شجری

معاون وزیر جهاد کشاورزی تاکید کرد:

پایین بودن سرمایه گذاری، چالش بخش کشاورزی

در ادامه این آیین معاون توسعه مدیریت و منابع وزارت جهاد کشاورزی گفت: منفی بودن تراز بخش کشاورزی، پایین بودن سهم ارزشی بازارهای هدف صادرات محصولات کشاورزی، کاهش میزان منابع ارزی و اعتباری و پایین بودن سرمایه گذاری در بخش کشاورزی از جمله چالش های پیش روی

بخش کشاورزی است.
شاهرخ شجری افزود: در شرایط سخت اقتصادی کنونی برای تقویت انگیزه تولید در کشاورزان، باید حمایت اعتبارات برای خرید های تضمینی و توافقی صورت بگیرد.
به گفته وی؛ صندوق توسعه ملی ۱۰ درصد از ورودی ارزی این صندوق را باید به بخش کشاورزی تخصیص دهد که این موضوع در قانون نیز تصریح شده است.
این مقام مسئول با اشاره به اینکه ۱۵ درصد از منابع اعتباری بانک های غیرتخصصی باید به بخش کشاورزی تخصیص پیدا کند، خاطر نشان کرد: همچنین انتظار داریم سهم اعتباری بخش کشاورزی از محل اعتبار اشتغال پایدار روستایی و عشایری از ۴۵ درصد به ۶۰ درصد افزایش یابد.
وی با اشاره به رویکرد وزارت جهاد کشاورزی به اشتغال بیان کرد: رویکرد این وزارتخانه حرکت از کشاورزی تولید محور به سمت کسب و کار کشاورزی است.

شجری؛ مهمترین راهبرد ارتقای امنیت غذایی را اتکا بر تولیدات داخلی و به استناد اسناد بالا دستی دانست.

معاون وزیرجهاد کشاورزی تصریح کرد: ارتقای بهره وری عوامل و منابع تولیدی و بهبود تراز تجاری از طریق سیاست های مدیریتی از دیگر راهبردهای وزارت جهاد کشاورزی است.
وی ابراز کرد: میزان تولیدات بخش کشاورزی از ۹۶ میلیون و ۸۹۰ هزار تن از سال ۱۳۹۲ به بیش از ۱۲۳ میلیون تن در سال ۱۳۹۸ رسیده و پیش بینی می شود به بیش از ۱۲۸ میلیون تن در سال ۱۳۹۹ ارتقا یابد.
شجری اظهار کرد: تولید محصولات زراعی از ۶۸ میلیون تن در سال ۱۳۹۲ به ۸۳.۵ میلیون تن در سال ۱۳۹۸ افزایش یافته و افزایش تولید این محصولات تا بیش از ۸۶ میلیون تن در سال ۱۳۹۹ پیش بینی می شود.
وی یادآور شد: تولید محصولات باغی در سال ۱۳۹۲، ۱۶ میلیون تن بوده که در سال ۱۳۹۸ به ۲۳ میلیون تن افزایش یافته و پیش می شود تا بیش از ۲۴.۷ میلیون تن در سال ۱۳۹۹ افزایش پیدا کند.
معاون وزیر جهاد کشاورزی تاکید کرد: در رابطه با تولید محصولات دامی و طیور نیز میزان تولیدات در سال ۱۳۹۲، ۱۲ میلیون تن بوده که در سال ۱۳۹۸ به ۱۵.۷ میلیون تن افزایش یافته و پیش بینی می شود در سال ۱۳۹۹ به بیش از ۱۶ میلیون تن افزایش یابد.
وی اذعان کرد: همچنین در بخش صید و پرورش آبزیان تولید از ۸۹۰ هزار تن در سال ۱۳۹۲ به یک میلیون و ۲۸۰ هزار تن در سال ۱۳۹۸ افزایش یافته و پیش بینی می شود تا بیش از یک میلون و ۳۷۰ هزار تن در سال ۱۳۹۹ افزایش یابد.
وی افزود: از نظر ارزش افزوده بخش کشاورزی، در اکثر سال ها رشد مثبت و بزرگتر از رشد تولید ناخالص داخلی است.
در ادامه این آیین از اطلس اراضی کشاورزی استان فارس، "اطلس هوا و اقلیم شناسی کشاورزی استان فارس" و کتاب برآورد سطح زیر کشت محصولات راهبردی در استان فارس رونمایی شد که اطلس اراضی کشاورزی استان فارس در قالب ۳۰ کتاب منتشر شده است همه اراضی زراعی و باغی در دو بخش آبی و دیم، به کمک سنجش از دور تفکیک و در قالب نقشه های رقومی مستند شده است، این مجموعه به همراه یک عدد سی دی حاوی نقشه های رقومی منتشر شده که دسترسی مدیران به پایگاه داده های دیجیتال را ایجاد می کند.

رونمایی از اطلس اراضی کشاورزی استان فارس

در ادامه این آیین از مجموعه اطلس اراضی کشاورزی استان فارس رونمایی شد.
این مجموعه توسط دفتر فناوری های نوین سازمان جهاد کشاورزی و مرکز تحقیقات کشاورزی و منابع طبیعی استان فارس طی دو سال همکاری و با کمک مسئولین پهنه کشاورزی و مدیران شهرستان ها به انجام رسیده است.
در این مجموعه که در قالب ۳۰ کتاب منتشر شده است همه اراضی زراعی و باغی در دو بخش آبی و دیم، به کمک سنجش از دور تفکیک و در قالب نقشه های رقومی مستند شده است، این مجموعه به همراه یک عدد سی دی حاوی نقشه های رقومی منتشر شده که دسترسی مدیران به پایگاه داده های دیجیتال را ایجاد می کند.

با حضور قائم مقام وزیر؛

رونمایی از اطلس هواشناسی کشاورزی استان فارس

در آیین همایش تبیین رویکردهای بخش کشاورزی استان فارس با محوریت جهش تولید، از "اطلس هوا و اقلیم شناسی کشاورزی استان فارس" رونمایی شد.
به گزارش خبرنگار ایانا در استان فارس، این کتاب به عنوان یک مجموعه مرجع در حوزه هوا و اقلیم شناسی کشاورزی به منظور دسترسی بهتر کارشناسان، تصمیم سازان و فعالان بخش کشاورزی توسط دفتر فناوری های نوین سازمان جهاد کشاورزی استان فارس تهیه شده است.
اطلس مذکور شامل نقشه‌های هم مقدار آب و هوایی (هم دما، هم رطوبت، هم بارش و ...) است، رسم نقشه‌های هم مقدار آب و هوایی این امکان را در اختیار کاربر قرار می‌دهد تا بتواند به سهولت و آسانی یک دید کلی از شرایط آب و هوایی منطقه داشته باشد، اطلاعات اولیه مورد نیاز خود را استخراج و شرایط آب و هوایی مناطق مختلف را با یکدیگر مقایسه کند.
نقشه‌های تهیه شده، در سه دسته بلند مدت (طولانی مدت ۲۰ ساله)، میان مدت (ماهانه، فصلی و سالانه)، کوتاه مدت (نقشه‌های موردی در سال ۹۸) رسم شده است.
آمار اقلیمی بکار برده شده در این اطلس از ایستگاه‌های سینوپتیک، اقلیم‌شناسی و باران‌سنجی سازمان هواشناسی استان فارس، ایستگاه‌های

خودکار هواشناسی اسکادا و کُما (متعلق به سازمان جهاد کشاورزی استان فارس) تهیه شد.

این رونمایی با حضور عباس کشاورز قائم مقام وزیر جهاد کشاورزی؛ شاهرخ شجری معاون توسعه مدیریت و منابع و امیررضا توکلی مدیر کل رفاه و پشتیبانی وزارت جهاد کشاورزی و ظفر افشون معاون هماهنگی و امور اقتصادی استانداری فارس صورت گرفت.

همایش تبیین رویکردهای بخش کشاورزی استان فارس با محوریت جهش تولید روز سه شنبه بیست و پنجم شهریور ماه آغاز به کار کرد و روز چهارشنبه بیست و ششم به کار خود خاتمه داد.

در مراسم افتتاح این همایش عباس کشاورز قائم مقام وزیر، شاهرخ شجری معاون توسعه مدیریت و منابع و امیررضا توکلی مدیر کل رفاه و پشتیبانی وزارت جهاد کشاورزی، ظفر افشون معاون هماهنگی و امور اقتصادی استانداری، محمد مهدی قاسمی رئیس سازمان جهاد کشاورزی استان فارس، سید محسن قائمی مسئول حوزه نمایندگی ولی فقیه در سازمان جهاد کشاورزی استان فارس، مدیران دستگاه های وابسته به سازمان جهاد کشاورزی استان فارس، مدیران ستادی سازمان جهاد کشاورزی استان فارس و مدیران جهاد کشاورزی شهرستان های استان فارس حضور داشتند.

با حضور قائم مقام وزیر جهاد کشاورزی؛

رونمایی از کتاب برآورد سطح زیر کشت محصولات راهبردی در استان فارس

رئیس دفتر فن آوری های نوین سازمان جهاد کشاورزی استان فارس گفت: با حضور عباس کشاورز قائم مقام وزیر جهاد کشاورزی از کتابچه های "برآورد سطح زیرکشت محصولات راهبردی فارس(گندم، کلزا، برنج) به کمک GIS و سنجش از دور" رونمایی شد.

حسین صحراییان جهرمی تصریح کرد: کتابچه های مذکور با هدف دستیابی به اطلاعات کشاورزی بروز و قابل اطمینان و به منظور اتخاذ تصمیم های بخشی، منطقه ای، ملی و بین المللی تهیه شد.

به گفته وی؛ در تهیه این کتابچه ها؛ توان و نقش فن آوری های نوین نظیر سنجش از دور (Remote sensing, RS) و سامانه موقعیت یاب جهانی (Global positioning system,GPS) و سامانه های اطلاعات جغرافیایی Geo-(GIS graphic Information system) روشن است.

صحراییان افزود: به طوری که تجمیع کلیه اطلاعات مکانی و توصیفی به صورت نقشه و جداول میسر شده و امکان بروز رسانی اطلاعات تسهیل و تسریع شده و از طرفی امکان تجزیه و تحلیل عوامل مختلف و شبیه سازی و استفاده از مدل های گوناگون نیز میسر می شود.

رئیس دفتر فن آوری های نوین سازمان جهاد کشاورزی استان فارس ابراز کرد: کتابچه های تهیه شده در این دفتر (گندم، کلزا و برنج) که به صورت مستمر و در هر سال زراعی از ۵ سال اخیر تهیه و به صورت نقشه، جدول و فایل های رقومی در اختیار مدیران شهرستانی و استانی قرار می گیرد.

صحراییان تاکید کرد: دقت مکانی این نقشه ها بیش از ۹۰ درصد بوده و اقدامی موثر در جهت تولید آمار دقیق و مکان محور به شمار می رود.

این رونمایی با حضور عباس کشاورز قائم مقام وزیر جهاد کشاورزی؛ شاهرخ شجری معاون توسعه مدیریت و منابع و امیررضا توکلی مدیر کل رفاه و پشتیبانی وزارت جهاد کشاورزی و ظفر افشون معاون هماهنگی و امور اقتصادی استانداری فارس صورت گرفت.

خلاصه نشست ها:

در ادامه این همایش ۶ نشست های مختلفی برگزار شد که به ترتیب به شرح ذیل به آن ها پرداخته می شود:

نشست اول:

نشست اول به ریاست حسین پژمان معاون بهبود تولیدات گیاهی سازمان جهاد کشاورزی استان فارس و اعضاء نشست شامل: هدایت اله رحیمی رئیس سازمان تعاون روستایی، ابراهیم زارع رئیس مرکز تحقیقات و آموزش کشاورزی و منابع طبیعی استان فارس و ذبیح اله سیروسی نماینده مدیران شهرستان بود که آقایان بهمنی، احمد دهقان، مجیدرضا پاکاری، حمید دبیری، علیرضا پرویزی، هدایت اله رحیمی، فرهاد شریفی، امیر اسلامی، ذبیح اله سیروسی و حسین پژمان در حوزه کاری خود صحبت نمودند.

خلاصه مباحث مطرح شده در نشست شماره ۱ به شرح ذیل است:

در سال زراعی ۱۳۹۹ - ۱۳۹۸ معاونت تولیدات گیاهی با تمرکز بر افزایش بهره‌وری منابع تولید پروژه های موفقی را اجرا کرده است که مهم ترین و موفق ترین:

– اجرای موفق پروژه افزایش عملکرد گندم در نظام تولید گندم بنیان در سطح ۱۲ هزار هکتار در هشت شهرستان و مهمترین دستاوردهای این پروژه :

– ارتقای عملکرد بیش از شش تن در هکتار، کاهش ۳۰ کیلوگرم در هکتار مصرف بذر، محلول پاشی تلفیقی قارچ کش و ریزمغذی ها در سطح ۶۷ هزار هکتار متوسط افزایش تولید ۷۵۰ کیلو در هکتار، توسعه کشت روی پشته در سطح ۱۴۰۰ هکتار که کاهش ۳۰ درصدی مصرف آب کاهش ۳۰ درصدی مصرف بذر و صرفه جویی ۲۵ درصد هزینه‌ها از مزایای آن بوده است.

- اجرای طرح انتخاب مشارکتی ارقام گندم که منجر به معرفی چند رقم گندم پرمحصول شده است.

– مبارزه با ملخ صحرایی در سطح ۳۲ هزار هکتار و جلوگیری از هر گونه خسارت به مزارع و باغ ها.

– اجرای طرح تولید محصول گواهی شده و استاندارد که منجر به اخذ ۱۲۵ گواهی ICM شد

– واردات و توزیع ۱۲ هزار اصله نهال رقم مجول و کاشت در سطح ۶۰۰ هکتار به منظور تکثیر این رقم تجاری.

– توسعه گلخانه ها و سایبان در سطح ۲۰۱ هکتار.

– تولید ۵۰ هزار تن بذور گندم گواهی شده و توزیع ۲۵ هزار تنی آن.

– تامین ۱۳۱ میلیارد تومان به منظور خرید ادوات مکانیزاسیون و ماشین آلات

– **عمده چالش های سال زراعی پیشرو:**

قیمت بالای بذور گواهی شده و تخصیص کم یارانه و در نتیجه کاهش استقبال از بذر گواهی شده عدم اعلام به موقع قیمت خرید گندم تضمینی و کلزا و ایجاد تردید در انتخاب نوع کشت توسط کشاورزان

افزایش قیمت نهاده به ویژه کودهای فسفاته و پتاسه و آفت کش ها و در نتیجه افزایش هزینه های تولید.

نشست دوم:

اعضاء نشست:

نشست دوم به ریاست مهدی صادقی معاون توسعه مدیریت و منابع سازمان جهاد کشاورزی استان فارس و اعضاء نشست شامل: میعاد امین پور رئیس گروه نوسازی و تحول اداری، فرج اله عباسی مدیر بازرسی، ارزیابی عملکرد و پاسخگوئی به شکایات سازمان جهاد کشاورزی استان فارس و کاووس همتی نماینده مدیران شهرستان بود که خانم ها ناهید هژبری و میعاد امین پور

و آقایان سید عباس رضوی نژاد، حسین جعفری، افشین فرهادی، فرج اله عباسی، سید رحمان هاشمی، علیرضا واحدی پور، کاووس همتی و مهدی صادقی در حوزه کاری خود صحبت نمودند.

خلاصه مباحث مطرح شده در نشست شماره ۲ به شرح ذیل است:

مهدی صادقی مدیر پنل تخصصی حوزه معاونت توسعه مدیریت و منابع، بازرسی و ارزیابی عملکرد، انفورماتیک و روابط عمومی:

با عنایت به اهمیت وظایف محوله به این معاونت به ویژه در بعد سرمایه انسانی و چالش های روزانه، آنی و اعتباری اقدامات انجام شده، چالش ها و راهکارهای موثر به طور اجمالی مورد بحث قرار گرفت.

بزرگترین و مهمترین چالش موجود در این حوزه کمبود اعتبارات هزینه‌ای است منبع تامین مالی عمده فعالیت های روزمره مدیریت شهرستان و مدیریت های تعاونی است.

امید است با همدلی و برنامه‌ریزی صحیح و با به کارگیری نیروهای متخصص، متعهد و اندیشمند سنگینی این بار کمتر احساس شود.

سازمان جهاد کشاورزی فارس با توجه به وظایف متعددی که به عهده دارد تامین کننده امنیت غذایی است که متوقع بر این است، مسئولین ذی ربط به این موضوع اهتمام بیشتری داشته باشند. تا بتوان به نوعی ایثار همکاران بی ادعای بخش کشاورزی در همه زمینه‌ها را جبران کرد.

نشست سوم:

نشست سوم به ریاست جعفر صبوری پور معاون برنامه ریزی و امور اقتصادی سازمان جهاد کشاورزی استان فارس و اعضاء نشست شامل: صمد رنجبری مدیر توسعه بازرگانی، سید عبداله جزایری مدیر صنایع تبدیلی و غذایی و ناصر انصاری نماینده مدیران شهرستان بود که آقایان محمود کجوری، محمدحسن رزاق منش، غلامرضا مقصودی، صمد رنجبری، سید عبداله جزایری، محمد رضا خالقی پور، نادر محمودی، پزشکی، مجتبی حیدری، ناصر انصاری و جعفر صبوری پور در حوزه کاری خود صحبت نمودند.

خلاصه مباحث مطرح شده در نشست شماره ۳ به شرح ذیل است:

جعفر صبوری پور مدیر پنل برنامه ریزی و امور اقتصادی:

- موضوعات مطرح شده:

در این نشست مدیران حوزه های سرمایه گذاری بانک کشاورزی و صندوق حمایت از توسعه بخش کشاورزی در خصوص نحوه تأمین مالی فعالیت های بخش کشاورزی صحبت کردند

مدیران صنایع تبدیلی و توسعه بازرگانی در خصوص ضرورت های توسعه صنایع تبدیلی، زنجیره ارزش و نظارت بر نهادها و قیمت محصولات کشاورزی به عنوان حلقه های پس از تولید اشاره کردند.

مدیران بودجه، آمار و بیمه و اداره مخاطرات اعتبارات و اقدامات حمایتی دولت را در بخش کشاورزی تشریح کردند و مدیر جهاد کشاورزی شهرستان فسا چالش های اجرایی در حوزه های فوق را به جلسه ارائه داد.

- دستاوردهای حوزه معاونت:

ارتقای تفکر برنامه‌ریزی در سطح سازمان و دستگاه وابسته

تنوع‌بخشی به اعتبارات و تسهیلات در حوزه‌های مختلف

توجه به سامانه های مورد نیاز در همه معاونت ها، مدیریت ها و و ادارات

توجه به تشکیل و راه‌اندازی صندوق‌های حمایت شهرستانی

- تاکیدات جلسه بر رفع مشکلات فعلی در شهرستان:

ارتقاء سطح واحد طرح و برنامه شهرستان ها به اداره با توجه به حجم فعالیت ها و اهمیت آن با پیگیری ملی.

ابلاغ به موقع موافقت نامه ها و اعتبارات به شهرستان ها

جلسات مشترک جذب تسهیلات مختلف ابلاغی بین شعب بانک کشاورزی و مدیریت جهاد کشاورزی

تأکید بر ورود همزمان با کشت اطلاعات سامانه پهنه بندی توسط مسئولین پهنه ها و نظارت مدیران شهرستان ها

لزوم برگزاری جلسات رفع موانع تولید شهرستان و کمک به فعال‌سازی واحدهای راکد و نیمه فعال

استفاده از ظرفیت‌ها و فرصت‌های سرمایه‌گذاری و هدایت سرمایه‌گذاری به سوی اولویت‌ها خصوصاً در مجوزهای بی‌نام و توسعه صنایع تبدیلی

تاکید بر توسعه زنجیره ارزش و کشاورزی قراردادی و کسب و کارهای نوپا

تقویت سرمایه صندوق حمایت از توسعه بخش کشاورزی شهرستان ها و افزایش ظرفیت خدمات‌رسانی به سهامداران.

نشست چهارم:

نشست چهارم به ریاست محمود باصری مدیر امور اراضی سازمان جهاد کشاورزی استان فارس و اعضاء نشست شامل: عبدالحسن صمدنژاد مدیرکل منابع طبیعی و آبخیزداری استان فارس و مهدی اعیان منش نماینده مدیران شهرستان بود که آقایان محمود باصری، عبدالحسن صمدنژاد و مهدی اعیان منش در حوزه کاری خود صحبت نمودند.

خلاصه مباحث مطرح شده در نشست شماره ۴ به شرح ذیل است:

- محمود باصری عضو پنل حوزه زمین:

- مسائل مطرح شده در حوزه امور اراضی

پیگیری مجدانه شهرستان ها در خصوص رفع تداخلات پلاک ها

نظارت بر واگذاری اراضی

نظارت بر مجوزهای صادر شده استفاده از ظرفیت‌های تبصره ۲ ماده ۱۰ و ماده ۳ قانون حفظ کاربری اراضی

تدوین شناسنامه تغییر کاربری های مجاز در حوزه اراضی کشاورزی (شامل باغ شهرها و ساخت و ساز های اطراف روستاها)

پیگیری پلاک های کاداستر شده شش دانگ مستثنیات به منظور صدور اسناد تک برگ

ارائه مسائل و چالش‌های ملی و استانی حوزه امور اراضی

ارائه پیشنهادهای ملی و استانی حوزه امور اراضی

ارائه پیشنهاد جهت اجرایی کردن واگذاری بخش امور اراضی به بخش غیردولتی

- مسائل مطرح شده در حوزه مراتع:

ارائه مطالب در خصوص مراتع و ظرفیت آنها

آمار آتش سوزی ها و علل آن آمار عملکردی کاداستر اراضی ملی

آمار عملکرد حوزه آبخیز داری و ظرفیت‌ها و پتانسیل‌ها

تشکیل تیم ورزیده و آموزش دیده در استان (شهرستان ها و روستاها) به منظور مقابله با آتش سوزی‌ها

آمادگی لازم حوزه اداره کل منابع طبیعی و شهرستان ها در خصوص همکاری اجرای رفع تداخلات

نشست پنجم:

نشست اول به ریاست ابراهیم زارع رئیس مرکز تحقیقات و آموزش کشاورزی و منابع طبیعی استان فارس و اعضاء نشست شامل: حمیدرضا ابراهیمی مدیر هماهنگی ترویج کشاورزی سازمان جهاد کشاورزی استان فارس، حسین صحرائیان جهرمی رئیس دفتر فناوری های نوین و فرامرز نوعی خدآبادی نماینده مدیران شهرستان بود که خانم طاهره اوجی و آقایان حمیدرضا ابراهیمی، حسین صحرائیان جهرمی، سعید یعقوبی، فرامرز نوعی خدآبادی و

ابراهیم زارع در حوزه کاری خود صحبت نمودند.
خلاصه مباحث مطرح شده در نشست شماره ۵ به شرح ذیل است:
- حمیدرضا ابراهیمی مدیر پنل آموزش، ترویج و فناوری نوین
در این نشست ضمن تشریح رویکردها، برنامه‌ها، چالش‌ها و راهکارها و دستاوردها در حوزه مورد اشاره به عملکرد آن شهرستان ها و انتظارات از آنان مطرح شد.
در ادامه نشست نماینده روسای مراکز جهاد کشاورزی، نماینده مروجین مسئول پهنه و نماینده مدیران جهاد کشاورزی خواسته‌ها و پیشنهادات را برای بهبود فرآیندهای برنامه‌ریزی ستادی و فراهم کردن ملزومات اجرای برنامه‌ها ارائه کردند.
استفاده گسترده تر از ظرفیت های تحقیقاتی، آموزش های ضمن خدمت برای مروجین مسئول پهنه، توسعه آموزش‌های مجازی، تداوم آموزش حضوری با رعایت پروتکل‌ها، تامین اعتبارات، منابع و تجهیزات برای آموزش‌های عملی بهره‌برداران با توجه به شرایط اقلیمی و انجام پهنه بندی؛ در انتخاب نمونه ها، بهره گیری از فناوری های نوین نظیر سنجش از دور و عکس های هوایی برای تعیین سطوح زیر کشت و حدود اراضی از جمله مسائل مطرح شده در این نشست بود.
ابراهیم زارع مدیر پنل آموزش، ترویج، فناوری های نوین و تحقیقات:
در این پنل آخرین دست آوردهای پژوهشی و فن آوری استان بیان شده و بر استفاده از فضای مجازی و تکنولوژی نو برای انتقال دانش در قالب دو طرح محققین معین و یاوران تولید تاکید شد.
در حوزه آموزش، ضرورت همکاری بیشتر مدیران شهرستان ها در نیازسنجی واقعی در زمینه آموزش کارکنان و بهره برداران اشاره شد و مرکز تحقیقات و آموزش کشاورزی و منابع طبیعی خواستار مطالبه گری مدیران شهرستان ها، مراکز خدمات و مدیران پهنه در زمینه ارائه آموزش های هدفمند شد.

نشست ششم:

نشست ششم به ریاست کرامت اله کیومرثی معاون تولیدات دامی سازمان جهاد کشاورزی استان فارس و اعضاء نشست شامل: ابراهیم زارع رئیس مرکز تحقیقات و آموزش کشاورزی و منابع طبیعی استان فارس، حمیدرضا ناظمی مدیرکل دامپزشکی استان فارس و علیرضا بصیری نماینده مدیران شهرستان بود که آقایان سید حبیب اله ساجدی، رضا فزونی، حمیدرضا ناظمی، احمد رضا تابع بردبار، علی فلاحی، رهام رحمانی، روح اله بهرامی، علیرضا بصیری و کرامت اله کیومرثی در حوزه کاری خود صحبت نمودند.
خلاصه مباحث مطرح شده در نشست شماره ۶ به شرح ذیل است:
کرامت اله کیومرثی رئیس نشست ششم:
در این پنل ضمن بیان موفقیت ها و دست آوردهای حاصله در حوزه دام و طیور، برنامه های بهبود، مشکلات موجود و چالشهای پیشرو با رویکردی مبتنی بر شاخص های نظام تعالی ارائه شد که برجسته ترین آنها به شرح ذیل است:
* بخش امنیت غذایی و افزایش کمی و کیفی تولیدات خام دام و طیور :
تولیدات در بخش طیور و طی ۶ ماهه اول سال، ۷۱ هزارتن تولید گوشت مرغ، ۲۷ هزارتن تخم مرغ و ۶۲۰۰ تن عسل می باشد در بخش دام نیز ۶۳۳,۴ هزارتن شیرخام و ۶۲,۳۳ هزارتن گوشت قرمز تولید شده است.
در راستای حمایت از تولیدکنندگان در بخش طیور ۶۰۹۵۷ تن ذرت دانه ای و ۶۰۹۸۴ تن کنجاله سویا و در بخش دام ۵۲۷۷۱ تن جو، ۳۳۳۸۵ تن ذرت، کنجاله سویا ۲۸۳۵۵ تن، علوفه ی یارانه ای بین بهره برداران توزیع شده است.
در بخش اصلاح نژاد دام و طیور و طی سال جاری تعداد ۲۲۸۴۶۴ تخم مرغ بومی و ۷۵۲۱۹ قطعه جوجه یک روزه اصلاح نژاد شده بومی فارس تولید و توزیع شده است، در بخش زنبور عسل نیز حمایت از تولید و تکثیر ۲۷۰۰۰عدد ملکه ی اصلاح نژاد شده زنبورعسل صورت پذیرفته است .لازم به ذکر است که در سال ۹۸ نیز اقدام به تلقیح ۱۱۱۳۰ راس گاو با اسپرم نژاد سمینتال و تلقیح ۵۰۰ راس گوسفند بومی با اسپرم نژاد پربازده رومانف (با روش لاپاراسکوپی) با هدف ارتقاء بهره وری صورت پذیرفته است .
بهبود مدل کسب و کار و توسعه ی نظام های بهره برداری:
در بخش دام و طیور با توجه به اهمیت بهبود مدل و فضای کسب وکار با ایجاد زنجیره ها و خوشه های تولیدی و هدایت آنها به سمت زنجیره های ارزش اقدامات لازم صورت پذیرفته است که دراین خصوص می توان به ایجاد تشکیل چهار زنجیره تولید در بخش طیور و سایر ماکیان، یک زنجیره تولیددر بخش دام و۳۳ مجتمع دامپروری در سطح استان اشاره کرد.
همچنین در خصوص احیای مرغ لاین آرین ودرجهت کاهش و قطع وابستگی به سویه های تجاری وارداتی و با برنامه های پشتیبانی شامل ۵۰ درصد تخفیف سهم بیمه گذار، تسهیلات کم بهره و تخصیص نهاده های یارانه ای برنامه های لازم دردستور کار آتی این معاونت قرارگرفته است
اهم چالش های موجود در بخش دام و طیور:
کمبود و نوسان قیمت نهاده های دامی، ضعف تشکل ها در انجام وظایف مطابق با اساسنامه ها و توانمندی ها، عدم توسعه تکنولوژی های نوین در واحدهای تولیدی، کمبود اعتبارت انجام پروژه های اصلاح نژادی، کمبود اعتبارات تکنولوژی های نوین و کمبود تسهیلات لازم جهت بهبود و بروزرسانی زیرساخت های فیزیکی و تجهیزاتی پرورش دام و طیور.

رئیس سازمان جهاد کشاورزی استان فارس:

زنجیره ارزش با بسته اجرایی محقق می شود

رئیس سازمان جهاد کشاورزی استان فارس گفت: به منظور عملیاتی شدن ادبیات زنجیره باید با توجه به بهره برداران مختلف بخش کشاورزی و اقلیم های متفاوت بسته اجرایی داشته باشیم.

محمد مهدی قاسمی در آیین اختتامیه همایش تبیین رویکردهای بخش کشاورزی استان فارس با محوریت جهش تولید تصریح کرد: با هم افزایی و استفاده از پتانسیل های استان فارس در بخش اجرا، تحقیقات و بخش خصوصی، بسته اجرایی تهیه شود.

وی با اشاره به اینکه ارتقای بهره وری با ارائه بسته های دانشی تجربه شده باید دنبال شود، افزود: کشاورزی پیشه نیاکان استان فارس بوده و اجداد ما از دیرباز به شغل کشاورزی مشغول بودند،کشاورزی استان فارس پیشرفته و کشاورزان این استان با هوشمندی، دانش و بینش بالا در کشور پیشرو هستند.

این مقام مسئول؛ آغاز سال زراعی را رویداد مهمی در بخش کشاورزی برشمرد و اظهار کرد: هدف از برگزای این همایش فائق آمدن بر چالش ها با انسجام، وحدت رویه و تشریک مساعی است و باید این پیام را به تلاشگران عرصه کشاورزی بدهیم که با عزمی جزم، به دنبال ایجاد تغییرات چشمگیر و ارتقای بهره وری در بخش کشاورزی هستیم.

قاسمی تاکید کرد: مشکلات مطرح شده در پنل ها باید به فوریت در قالب تیم های هر پنل و با محوریت مدیران شهرستان ها بررسی و رفع شود تا پیامد این همایش پیگیری سهل تر و بهتر امورات باشد.

وی با اظهار خرسندی از جاری شدن ادبیات تعالی در ارائه گزارش های مجموعه جهاد کشاورزی، ابراز کرد:تعالی سازمانی با هدف ارائه الگوی مدیریتی در این سازمان جاری سازی شده است.

این مقام مسئول خاطر نشان کرد: برای مدیریت کردن باید ابراز مدیریتی در اختیار باشد و باید ذی نفعان، نیازها و راه های ارتباطی آنان شناسایی شود.

تیم یاوران پهنه تشکیل می شود

قاسمی به ضرورت رسیدگی به مشکلات مسئولین پهنه، گفت: تیم یاوران پهنه متشکل از ۶ نفر از مدیران ستادی در قالب دو تیم سه نفره به منظور پیگیری امورات این افراد تشکیل می شود.

رئیس سازمان جهاد کشاورزی استان فارس با بیان اینکه طرح "پهنه +۱" در دستور کار قرار دارد، افزود: ایجاد مزرعه الگویی در تمام پهنه ها، معرفی حداقل یک کشاورز نمونه به ازای هر پهنه، ایجاد حداقل یک صندوق خرد در هر پهنه از جمله مواردی است که باید در دستور کار قرار گیرد.

وی در ادامه با اشاره به ضرورت هوشمندسازی کشاورزی، تصریح کرد: یکی از شهرستان به عنوان الگوی هوشمند سازی کشاورزی در نظر گرفته و با محوریت دفتر فن آوری های نوین و همکاری مرکز تحقیقات این امر اجرا شود و مدیر جهادکشاورزی این شهرستان به عنوان مجری طرح باشد.

در پایان آیین مذکور ضمن معرفی ذبیح اله سیروسی مدیر جهاد کشاورزی شهرستان شیراز به عنوان مدیر برتر بخش کشاورزی استان فارس در سال ۱۳۹۸ و تجلیل از وی، از سایر مدیران شهرستانی، سعید یعقوبی رئیس مرکز جهاد کشاورزی بخش بهمن شهرستان آباده و طاهره اوجی از مسئول پهنه تجلیل شد و از همسران مدیران ستادی نیز به صورت غیر حضوری تشکر و قدردانی به عمل آمد.

طرح " پهنه ۱+" کلید خورد

رئیس گروه نوسازی و تحول اداری سازمان جهاد کشاورزی استان فارس گفت: در آیین اختتامیه "همایش تبیین رویکردهای بخش کشاورزی استان فارس با محوریت جهش تولید" به دستور محمد مهدی قاسمی رئیس این سازمان، طرح " پهنه +۱" کلید خورد.

میعاد امین پور با اشاره به اینکه طرح " پهنه +۱" از دستاوردهای همایش مذکور بود، تصریح کرد: مسئولین پهنه های کشاورزی، سربازان خط مقدم تولید هستند که در ارتباط مستقیم با بهره برداران بخش کشاورزی به عنوان یکی از گروه های ذی نفعان کلیدی قرار دارند.

وی با اشاره به اینکه به منظور جاری سازی نقشه استراتژی سازمان و عملیاتی نمودن شاخص های کلیدی عملکرد، تدوین برش پهنه ای شاخص‌های کلیدی در دستور کار سازمان قرار می گیرد، ابراز کرد: علاوه بر تعیین برش در سطح مدیریت جهادکشاورزی شهرستان و مراکز جهاد کشاورزی بر اساس شاخص های کلیدی عملیاتی سهم هر کدام از پهنه ها هم در تحقق اهداف مورد نظر مشخص و به این ترتیب کلیه ی سطوح سازمان در مسیر استراتژی های تعیین شده به طور هدفمند گام بردارند.

رئیس گروه نوسازی و تحول اداری سازمان جهاد کشاورزی استان فارس اظهار کرد: در طرح "پهنه +۱" هر مسئول پهنه باید علاوه بر موارد فوق به منظور ایجاد یک مزرعه الگویی، معرفی یک کشاورز نمونه و ایجاد یا توسعه صندوق خرد زنان روستایی و همچنین برخورداری از نرخ رشد سالانه به منظور توسعه و افزایش تولید برنامه ریزی نماید.

نشست مجمع نمایندگان مردم استان فارس در خانه ملت

رئیس سازمان جهاد کشاورزی استان فارس:
توسعه گلخانه ها؛ با اعطای یارانه حمایت شود

رئیس سازمان جهاد کشاورزی استان فارس گفت: به منظور افزایش بهره وری از منابع تولید به ویژه آب، بهترین تسهیلات به احداث گلخانه ها اختصاص داده شده است، اما انتظار داریم مانند آبیاری تحت فشار به این امر نیز یارانه تعلق گیرد.

به گزارش خبرنگار "پرتو امید"، محمد مهدی قاسمی در نشست مجمع نمایندگان مردم استان فارس در مجلس شورای اسلامی، اظهار کرد: در سطح کلان تخصیص اعتبارات دولتی به بخش کشاورزی نسبت به وظیفه این بخش در تامین امنیت غذایی و جایگاه آن در اقتصاد کشور، پایین است.

وی با اشاره به اینکه استان فارس با تامین حدود ۹ درصد کل تولیدات کشاورزی رتبه دوم کشور را دارد، تصریح کرد: در تولیدات باغی رتبه اول، زراعت رتبه دوم و دامی رتبه چهارم دارد.

قاسمی افزود: تعداد بهره برداران بخش کشاورزی استان فارس ۲۷۹ هزار نفر و سهم شاغلین بخش کشاورزی فارس ۱۹,۸ درصد است.

رئیس سازمان جهاد کشاورزی استان فارس به فعالیت حدود ۲۵ درصد ناوگان برداشت کشور با مشارکت در برداشت ۲۳ استان اشاره کردو گفت: توسعه مکانیزاسیون با تجهیز و نوسازی ماشین ها و ادوات کشاورزی با بهره گیری از ۴۲۰۰ میلیارد ریال تسهیلات اعتباری در سال های ۹۲ تا ۹۸ و دستیابی به ضریب ۲,۰۶ اسب بخار در هکتار درپایان سال گذشته از جمله توفیقات حاصل شده در این زمینه است.

وی با اشاره به اینکه سال گذشته ۱۷,۵ درصد از کل صنایع تبدیلی و تکمیلی بخش کشاورزی استان فارس بعد از انقلاب را به بهره برداری رساندیم، بیان کرد: استان فارس رتبه دوم در جذب ماده خام محصولات کشاورزی در سطح کشور دارد.

رئیس سازمان جهاد کشاورزی استان فارس با اشاره به مقام اول اجرای آبیاری تحت فشار این استان از سال ۹۳ تاکنون، ابراز کرد: ۳۰۱ هزار و ۸۱۶ هکتار از اراضی به سامانه نوین آبیاری در فارس مجهز شده است.

قاسمی با بیان اینکه اولویت ما بر اساس چالش های موجود، دانش افزایی و مهارت افزایی است، گفت: از این رو طرح نظام نوین ترویج به صورت گسترده در ۳۶ شهرستان و ۹۵ مرکز خدمات اجرا شده است.

این مقام مسئول تصریح کرد: بهره گیری از ظرفیت ۱۰۲ محقق معین به منظور تعامل با مراکز جهادکشاورزی و مروجین مسئول پهنه در استان فارس برای اولین بار در کشور رقم خورد.

وی گفت: بر اساس آسیب شناسی به عمل آمده چالش ها به دو گروه عمده کمبود دانش و مهارت تقسیم می شود که با اجرای نظام نوین ترویج در رفع این نقصیه گام برداشتیم و همچنین کمبود سرمایه در بخش کشاورزی از دیگر چالش ها است که به منظور رفع این مشکل، سند توسعه صندوق بخش های استانی تشکیل و ۱۷ صندوق شهرستانی و صندوق منابع طبیعی راه اندازی شد و دو صندوق دیگر در شرف راه اندازی است و سرمایه صندوق های استان به ۸۴ میلیارد تومان رسیده است.

قاسمی تصریح کرد: در دولت تدبیر وامید برای اولین بار سامانه ۱۳۱ راه اندازی و ۱۳ اکیپ گشت حفاظت و جلوگیری از تغییر کاربری اراضی باغی و زراعی در شهرهای استان فارس تشکیل شد.

وی؛ نظارت بر اراضی واگذار شده به میزان ۱۸ هزار و ۷۲۹ هکتار، اجرای قانون رفع تداخلات اراضی کشاورزی در سطح ۴۴ هزار و ۵۰۰ هکتار، تغییر کاربری غیرمجاز شناسایی شده به میزان یک هزار و ۷۴ مورد و ۲۱۱۰ مورد قلع و قمع بنا به استناد به احکام صادره قطعی و تبصره ۲ ماده ۱۰ را از جمله اقدامات در حوزه امور اراضی برشمرد.

رئیس مجمع نمایندگان استان فارس:
استان فارس از دیر باز قطب کشاورزی کشور بوده است

در ادامه رئیس مجمع نمایندگان استان فارس گفت: استان فارس از دیرباز به عنوان قطب کشاورزی کشور معرفی شده اما امر مهم کشاورزی هنوز ما را به آن جایگاه واقعی خودش نرسانده است.

ابراهیم عزیزی با اشاره به اینکه تحولات خوبی در طول سال های پس

ابراهیم عزیزی:
بدون شک باید تلاش کنیم که در حوزه های صنایع تبدیلی و کشت های گلخانه ای که مزیت استان فارس است توفیقات بیشتری داشته باشیم.

آیت الله دژکام:
در سنجش هر دولت، وزیر و یا مسئول، باید پیشبرد برنامه های راهبردی مدنظر باشد تا میزان قدرت مدیریتی مشخص شود.

از انقلاب رقم خورده است و مجموعه مدیران و مسئولین زحمات زیادی را کشیدند، تصریح کرد: در حوزه های صنایع تبدیلی و کشت های گلخانه ای جای کار داریم و بدون شک باید تلاش کنیم که در این بخش که مزیت استان فارس است توفیقات بیشتری داشته باشیم.

وی با اشاره به اینکه مشکلات بخش کشاورزی در سه سطح بومی، استانی و ملی قرار دارد، ابراز کرد: اگرچه مسئولیت آب برعهده وزارت نیرو است اما تشخیص بهره گیری از ظرفیت های آب برای بخش کشاورزی با جهاد کشاورزی است که انتظار می رود در این زمینه بر اساس برنامه اقدام شود.

نماینده ولی فقیه در استان فارس:

باید حرکت مبتنی بر علم در نشست ها نهادینه شود

در ادامه نماینده ولی فقیه در استان فارس گفت: امروز مهمترین وظیفه دینی ما پیشبرد اهداف نظام اسلامی و تمدن سازی است که این یک حرکت باید مبتنی بر دانش باشد و همه ما باید در این زمینه به هم کمک کنیم.

آیت الله لطف الله دژکام با اشاره به حدیث امیرالمومنین (ع) که فرمودند با علم و دانش خداوند عبادت می شود، خطاب به نمایندگان ابراز کرد: باید این حرکت مبتنی بر علم در نشست ها نهادینه شود چرا که علم زمینه حاکمیت ما بر جهان است.

وی افزود: همه، شواهد و مدارک علمی و دانشی را خودشان را رو کنند تا بتوان کار را پیش برد و اگر این را از دست بدهیم با شعار دادن نمی توانیم به اهدافی که داریم برسیم.

نماینده ولی فقیه در استان فارس با اشاره به اینکه رهبر معظم فرمودند که امیدهایی به این مجلس بسته شده است، اظهار کرد: تشکر می کنم از مجموعه نمایندگان عزیز و بزرگوار مجلس فارس که برای حل مشکلاتی که روبروی نظام و کشورمان است به عنوان اولویت اصلی تلاش‌های بسیار خوبی دارند و بعد ناظر به مسائل حوزه های انتخابیه هستند که اگر مسائل کلی نظام حل شود مسائل ریز هم حل می شود.

این روحانی با بیان اینکه مجموعه قدرت های جهانی اگر با ما دشمنی نداشته باشند، در رقابت هستند، بیان کرد در این رقابت امیدوار هستند که چالش هایی که نظام با آن مواجه است حل نشود از این رو باید با هم همفکری مسائل را حل کنیم

وی افزود: جلسات تعامل بین نمایندگان مجلس و نمایندگان دولت را در استان فارس، نشست هایی مبارکی می تواند باشد.

آیت الله دژکام با اشاره به اینکه با دلسوزی عالمانه نسبت به مردم اقدامات انجام دهیم، تصریح کرد: باید دانش را ملاک قرار دهیم و حرکت هایی که ممکن است مردم را جذب کند ولی نتیجه به نفع مردم نباشد خیانت است ولو ظاهراً دنبال ما بیفتند و رای بدهند و مرید شوند.

مدیران بر اساس برنامه راهبردی ارزیابی شوند

نماینده ولی فقیه در استان فارس با تاکید بر اینکه مدیران باید بر اساس برنامه راهبردی ارزیابی شوند، گفت: در سنجش هر دولت، وزیر و یا مسئول باید پیشبرد برنامه های راهبردی مدنظر باشد تا میزان قدرت مدیریتی مشخص شود.

وی با اشاره به اینکه در سطح کلان مملکت سند توسعه استراتژیک و برنامه پنج ساله تدوین شده است، اظهار کرد: باید مدیران در سطح استان برنامه ها را تدوین کرده باشند و آگاهی ما نسبت به برنامه و هدف گذاری استانی در حدی باشد که بتوانیم طبق برنامه ارزیابی کنیم.

نماینده ولی فقیه در استان فارس اظهار کرد: برنامه ها باید راهبردی باشد نه اجرایی، تا با تغییر مدیر برنامه نیز تغییر نکند و مدیر بعدی بتواند این برنامه راهبردی را ادامه دهد.

نشست مجمع نمایندگان مردم استان فارس در مجلس شورای اسلامی با نماینده ولی فقیه در این استان با موضوع بررسی اقدامات و دستاوردهای جهاد کشاورزی استان فارس برگزار شد و چالش ها بخش کشاورزی مورد بحث و بررسی قرار گرفت.

رئیس سازمان جهاد کشاورزی فارس :

افزایش بالغ بر ۲۲ درصدی تولیدات کشاورزی فارس در دولت تدبیر و امید

رئیس سازمان جهاد کشاورزی استان فارس در هفته دولت از افزایش ۲۲,۷ درصدی تولیدات کشاورزی این استان در دولت تدبیر و امید خبر داد و گفت: درسال ۹۲ تولیدات کشاورزی این استان حدود ۹ میلیون تن بود و در حال حاضر، باوجود خشکسالی ها با بیش از یازده میلیون و ۱۹۲هزار تن تولیدات کشاورزی، رتبه دوم کشور را به خود اختصاص داده است.

به گزارش خبرنگار "پرتو امید"، محمد مهدی قاسمی ضمن تبریک فرا رسیدن هفته دولت؛ با بیان اینکه افزایش تولید در واحد سطح در این استان با کشاورزی دانش بنیان دنبال می شود، ابراز کرد: در دولت تدبیر و امید در تولیدات دامی، باغی، زراعی و شیلاتی به ترتیب بالغ بر ۲۸، ۲۴، ۲۱ و ۱۴,۸ درصد افزایش تولید داشتیم و از آن جمله می توان به افزایش نزدیک به ۶ برابری سطح گلخانه ها و سایبان ها و افزایش قریب به ۱۲۴ درصدی در تولید دانه های روغنی نام برد که در خوداتکایی تولید مواد غذایی نقش به سزایی را ایفا کرده‌اند.

وی؛ گریزی به افزایش ۸۵درصدی در میزان جذب ماده خام حاصل از فعالیت واحدهای صنایع تبدیلی و غذایی تحت نظارت جهاد کشاورزی در استان فارس زد و تصریح کرد: در سال ۹۲ تعداد واحدهای به تولید رسیده که مجوز خود را از سازمان جهاد کشاورزی استان دریافت کرده اند ۴۴۴ واحد بود و در پایان سال ۹۸ این عدد به ۷۷۴ واحد ارتقاء یافت که حاصل فعالیت واحدهای مذکور، اشتغال زایی ده هزار و ۵۵۸ نفر و افزایش ۹۴ درصدی در این زمینه را نشان می دهد.

قاسمی با تاکید بر اینکه اقدامات صورت گرفته در راستای افزایش تولید "آب محور" است، گفت: در دولت تدبیر و امید در استان فارس، احیاء و مرمت قنوات نسبت به گذشته بالغ بر ۸۴ درصد افزایش داشته و اراضی مجهز به سامانه های نوین آبیاری با ارتقاء بیش از ۳۶ درصد به سطحی بالغ بر ۳۰۰ هزار هکتار رسیده است.

رئیس سازمان جهاد کشاورزی استان فارس از دیگر اقدامات انجام شده به منظور افزایش بهره وری از منابع آبی سخن گفت و افزود: از سال ۹۲ تا پایان ۹۸، شبکه های فرعی آبیاری، تجهیز و نوسازی اراضی و احداث جاده بین مزارع به ترتیب افزایشی حدود ۱۵، ۱۱ و ۸ درصد داشته اند.

به گفته وی؛ طرح های تامین آب استان فارس در سال ۹۲ منجر به ذخیره سازی ۳۶ میلیون متر مکعب آب شده بود که این میزان با افزایشی بالغ بر ۲۲درصد به ۴۴ میلیون متر مکعب رسیده است.

قاسمی با بیان اینکه بدون توسعه افقی، با توسعه عمودی و نظام مند به دنبال افزایش بهره‌وری در تولید هستیم، ابراز کرد: در این راستا در دولت تدبیر و امید ضریب مکانیزاسیون از ۱,۲۵ به ۲,۰۶ رسیده است که افزایشی نزدیک به ۶۵ درصد را نشان می دهد.

رئیس سازمان جهاد کشاورزی استان فارس اظهار کرد: افزایش شاخصی به نام دانش در هکتار در دستور کار قرار دارد و در همین راستا در سال ۹۸ بیش از ۱۲۰ هزار نفر روز کارگاه آموزشی برای بهره برداران بخش کشاورزی برگزار شده است که نسبت به سال ۹۲ با برگزاری کارگاه های آموزشی برای حدود ۲۷ هزار نفر روز افزایش چشمگیری داشته است.

گزارش سفر مدیرعامل بانک کشاورزی به شهرستان داراب به مناسبت هفته دولت

مجری طرح توسعه سامانه های نوین آبیاری خبر داد:

داراب پیشرو در اجرای سامانه های نوین آبیاری

مجری طرح توسعه سامانه های نوین آبیاری کشور گفت: شهرستان داراب با حدود ۷۰ درصد اراضی کشاورزی مجهز به سامانه های نوین آبیاری از شهرستان های پیشرو است که این امر حاصل برنامه ریزی مناسب مسئولین و همکاری کشاورزان خوش فکر و توانمند منطقه است.

به گزارش خبرنگار "پرتو امید"، عباس زارع روز شنبه یکم شهریور ماه به مناسبت هفته دولت و در سفر به شهرستان داراب تصریح کرد: استان فارس با حدود ۳۰ درصد اراضی کشاورزی مجهز به سامانه های نوین آبیاری رتبه اول در کشور دارد. به گفته وی؛ تاکنون حدود ۲۷ درصد از اراضی کشاورزی کشور، یعنی ۲ میلیون و ۴۱۸ هزار هکتار اراضی آبی از ۸,۷ میلیون هکتار به سامانه های نوین آبیاری تجهیز شده است.

مشاور وزیر جهاد کشاورزی تصریح کرد: خوشبختانه اعتباری حدود ۱۶۰۰ میلیارد تومان در بودجه سنواتی سال جاری به سامانه های نوین آبیاری اختصاص داده شده است. وی با اشاره به اینکه تاکنون حدود ۱۶۷ هزار هکتار اراضی آبی به سامانه های نوین آبیاری تجهیز شده است، اظهار کرد: ۳۷ هزار هکتار پروژه های به بهره برداری رسیده و ۱۳۰ هزار هکتار هم در دست اجرا است که امیدواریم تا پایان سال مالی پروژه های در دست اجرا نیز به بهره برداری برسد.

قائم مقام صندوق بیمه کشاورزی کشور در استان فارس:

بیمه فراگیر آبزیان در کشور آغاز شد
از مراحل تخم چشم زده، لارو، تکثیر تا خروج آبزیان از استخرهای پرورشی

در ادامه این بازدید قائم مقام صندوق بیمه کشاورزی کشور با بیان اینکه در حال حاضر صنعت طیور به شکل فراگیر تحت پوشش بیمه است، گفت: همزمان با آغاز هفته دولت بیمه فراگیر آبزیان کلید خورده است که می تواند در توسعه صنعت آبزی پروری کشور کمک موثری باشد.

محمد ابراهیم حسن نژاد افزود: با اجرایی شدن بیمه فراگیر، آبزیان از مراحل تخم چشم زده، لارو، تکثیر و تا مرحله ای که آبزیان از استخرهای پرورشی خارج می شوند، تحت پوشش بیمه خواهند بود.

به گفته وی؛ عملیاتی شدن این طرح باعث کاهش چشمگیر خسارت های ناشی از مخاطرات احتمالی در مسیر توسعه صنعت پرورش آبزیان کشور خواهد شد که در این خصوص هماهنگی های لازم با تشکل های شیلاتی کشور انجام شده است.

این مقام مسئول با بیان اینکه استان فارس از استان های مستعد در بخش کشاورزی است و کشاورزان همه ساله بخش های زیادی از محصولات خود از جمله محصولات زراعی، باغی، دام و طیور را تحت پوشش قرار می دهند، تصریح کرد: سالانه بیش از ۹۰ هزار هکتار باغ و بالغ بر ۱۲۰ هزار هکتار زراعت و زنجیره طیور استان فارس به طور کامل تحت پوشش بیمه قرار می گیرد.

وی بیان کرد: بیمه محصولات کشاورزی ضروری است زیرا نوسانات اقلیمی و مخاطرات طبیعی به بخش کشاورزی آسیب‌های زیادی وارد می‌کند و یکی از راه های مدیریت کردن این خسارت‌ها بیمه کشاورزی است.

حسن نژاد تاکید کرد: سالانه حدود ۷۰ درصد حق بیمه محصولات کشاورزی را دولت تقبل می کند و تنها نزدیک به ۳۰ درصد مابقی حق بیمه ها توسط کشاورزان پرداخت می‌شود که خود نشان از حمایت کامل دولت از این بخش دارد. قائم مقام صندوق بیمه کشاورزی کشور با اشاره به بازدید خود از باغ های خسارت دیده در شهرستان های داراب و زرین دشت ابراز کرد: امیدواریم با حمایت هایی که انجام می‌گیرد آن بخش‌هایی که آسیب دیده اند جبران خسارت شوند.

مدیر عامل بانک کشاورزی خبر داد :

امکان احیاء باغ‌های مرکبات از طریق تسهیلات بانکی

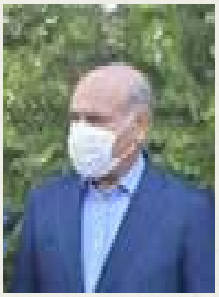

در ادامه این بازدید مدیر عامل بانک کشاورزی کشور از امکان احیاء باغ های خسارت دیده از زوال مرکبات از طریق تسهیلات بانکی خبر داد و گفت: اعطای تسهیلات صرفاً با ارائه طرح تحقیقاتی و به صورت تدریجی به باغداران امکان پذیر است.

روح الله خدارحمی افزود: باغداران باید با در نظر گرفتن سود تسهیلات بانکی، طرحی را به منظور احیا و یا تغییر الگوی باغ ها انتخاب کنند که با توجه به سودآوری در نهایت بار مالی زیادی به آنان تحمیل نشود. وی با اشاره به اینکه اعطای تسهیلات باید منجر به بهبود شرایط معیشتی تولید کنندگان شود، تصریح کرد: باید با ارائه طرح پایلوتی مناسب با منطقه، راهی برای نجات باغداران فراهم شود.

مدیر عامل بانک کشاورزی کشور با اشاره به اینکه شهرستان داراب از دهه ۳۰؛ مرکز تحقیقات محصولات باغی داشته است، تصریح کرد: با همکاری کشاورزان پیشرو در اجرای طرح تحقیقاتی فضای شهرستان متحول می شود.

وی؛ به تسهیلات ۷ و ۹ درصدی گلخانه در سال گذشته نیز گریزی زد و اظهار کرد: با توجه به اینکه دولت نتواست یارانه را تامین کند تسهیلات به همه گلخانه داران تعلق نگرفت اما امسال تسهیلات ارزان قیمت طبق تقسیم بندی کشور در مناطق محروم با نرخ سود ۱۲ درصد و در سایر مناطق نه حول و حوش ۱۴ درصد است.

در ادامه قاسمی رئیس سازمان جهاد کشاورزی فارس نیز با اشاره به اینکه به منظور حمایت از باغداران خسارت دیده از زوال مرکبات این سازمان با بانک کشاورزی همکاری می کند، گفت: طرح تحقیقاتی جامعی با در نظر گرفتن نیازهای کامل در زمینه اصلاح و احیای و یا تغییر الگوی کشت باغ ارائه خواهد شد تا امکان تامین مالی برای بانک وجود داشته باشد.

در این بازدید محمد جواد عسکری نماینده مردم شهرستان های داراب و زرین دشت و تعدادی از مدیران ستادی و شهرستانی سازمان جهاد کشاورزی استان فارس نیز حضور داشتند.

رئیس سازمان جهاد کشاورزی استان فارس:

افزایش ۴۶ درصدی خرید گندم در استان فارس نسبت به سال گذشته

رئیس سازمان جهاد کشاورزی استان فارس از افزایش خرید حدود ۳۰۰ هزار تن گندم در این استان، نسبت به سال گذشته خبر داد و گفت: تاکنون بالغ بر ۹۶۰ هزار تن گندم در قالب خرید تضمینی و توافقی از کشاورزان خریداری شده که ۹۱۱ هزارتن در قالب خرید تضمینی و مابقی در قالب خرید توافقی است.

به گزارش خبرنگار "پرتو امید"، محمد مهدی قاسمی با اشاره به اینکه خرید گندم در استان فارس، افزایش ۴۶ درصدی نسبت به سال گذشته داشته است، افزود: در ۲۵ شهرستان این استان خرید گندم روند افزایشی داشته و شهرستان های خرامه، شیراز، پاسارگاد و سپیدان به ترتیب بیشترین درصد افزایش را داشته اند.

وی تصریح کرد: تاکنون ۹۹ درصد از مطالبات گندمکاران پرداخت شده است که این مهم نسبت به سال گذشته با سرعت بیشتری محقق گردیده است.

این مقام مسئول خاطر نشان کرد: استان فارس رتبه دوم خرید و تحویل گندم توسط کشاورزان در سال جاری را به خود اختصاص داده است و شهرستان های شیراز، مرودشت و لارستان به ترتیب مقام اول تا سوم تحویل گندم را دارند.

افزایش ضریب مکانیزاسیون در فارس، ارتقاء تولید را به دنبال داشت

قاسمی به ارتقاء ضریب مکانیزاسیون به عنوان یکی از دلایل افزایش تولید اشاره داشت و اظهار کرد: ضریب مکانیزاسیون در استان فارس ۲,۰۶ اسب بخار در هکتار است و کاشت در ۷۲ درصد از مزارع آبی و ۶۳ درصد از مزارع دیم گندم به شکل کاملا مکانیزه صورت گرفته است و تقریبا همه مزارع کاملا مکانیزه برداشت شده اند.

وی؛ با اشاره به اینکه در هفت سال اخیر حدود ۶۳۰۰ میلیارد ریال از خط اعتباری مکانیزاسیون برای خرید ادوات و دنباله بندها و ماشین آلات استفاده شده است، ابراز کرد: بالغ بر ۵۲۰۰ میلیارد ریال آن تسهیلات بوده است.

رئیس سازمان جهاد کشاورزی استان فارس بیان کرد: تعداد کمباین های برداشت غلات در این استان از ۲۴۰۰ دستگاه در سال ۹۳-۹۲ به ۳۶۵۰ دستگاه رسیده است و تعداد کمباین مدرن (سنگین) نیز از ۳۵۰ به ۸۰۰ دستگاه رسیده است.

وی یادآور شد: اجرای ۹ طرح پی وی اس، برگزاری ۸۸ واحد الگویی شامل سایت الگویی، کانون یادگیری و مزرعه نمایشی و برگزاری ۸۳۱۹ نفر روز آموزش های ترویجی شامل کارگاه های آموزشی و بازدید های ترویجی از اقدامات موثر در افزایش عملکرد و افزایش تولید گندم در استان فارس است.

قاسمی تاکید کرد: به منظور افزایش تولید سال زراعی گذشته، ۲۹ هزار تن بذر گندم در طبقات پرورشی ۳، مادری و گواهی شده بین کشاورزان توزیع شد.

وی تصریح کرد: کاشت گندم در قالب نظام زراعی گندم بنیان؛ آزمون خاک و تغذیه بهینه، محلول پاشی تلفیقی ریز مغذی ها با قارچ کش، مبارزه اصولی با عوامل خسارت زا به ویژه علف های هرز، بیماری ها و آفات به خصوص سن گندم از دیگر دلایل افزایش تولید گندم در استان فارس است.

فارس رتبه دوم تولید جو در کشور را دارد

رئیس سازمان جهاد کشاورزی استان فارس، از افزایش ۶۱ درصدی تولید جو در استان فارس نسبت به سال گذشته نیز سخن گفت و خاطر نشان کرد: این استان با تولید حدود ۴۷۹ هزار تن جو، رتبه دوم کشور را به خود اختصاص داده است.

وی افزود: استان فارس با اختلاف جزیی و حدود ۶ هزار تنی با استان خراسان رضوی در جایگاه دوم تولید جو قرار دارد.

قاسمی ابراز کرد: در سال زراعی جاری متوسط عملکرد جو آبی از ۳,۵ به ۳,۹ تن در هکتار و جو دیم از ۱,۲ به ۱,۵ تن در هکتار افزایش یافته است.

وی اظهار کرد: سطح قابل برداشت جو در استان فارس حدود ۸۶,۶ هزار هکتار بود که از این سطح ۸۵ هزار هکتار آن به صورت کشت آبی و مابقی به صورت کشت دیم بوده است.

استان فارس رتبه سوم خرید تضمینی کلزای کشور را دارد

رئیس سازمان جهاد کشاورزی استان فارس گفت: در فصل خرید امسال افزون بر ۲۲ هزار و ۶۰۰ تن دانه روغنی کلزا در این استان به شکل تضمینی از کشاورزان خریداری شد که نسبت به سال گذشته رشد ۱۷ درصدی داشته است.

وی با اشاره به اینکه ۱۰۰ درصد مطالبات کلزاکاران پرداخت شده است، افزود: استان فارس با ۸,۶ درصد خرید تضمینی کلزای کشور رتبه سوم را به خود اختصاص داده است و با تولید بالغ بر ۲۸ هزارو ۵۰۰ تن کلزا به میزان ۹,۶ درصد تولید کشور مقام سوم کشور را در این زمینه نیز به خود اختصاص داده است.

قاسمی تصریح کرد: بیشترین تولید کلزا به ترتیب مربوط به شهرستان های مهر، فیروزآباد، فسا، داراب، رستم و مرودشت است.

در بیست و سومین جشنواره شهید رجایی؛

سازمان جهاد کشاورزی استان فارس "دستگاه برتر استان فارس در مجموع شاخص‌های عمومی و احتصاصی" شد

• **حمید دبیری مدیر حفظ نباتات استان فارس" نیز به عنوان "کارمند نمونه" معرفی و تجلیل شد.**

در بیست و سومین جشنواره شهید رجایی، سازمان جهاد کشاورزی استان فارس در گروه "تولیدی و خدماتی" موفق به احراز رتبه برتر در مجموع شاخص های عمومی و اختصاصی ارزیابی عملکرد شد و از محمد مهدی قاسمی رئیس این سازمان با عنوان مدیر برتر تجلیل شد.

به گزارش خبرنگار "پرتو امید"، در جشنواره مذکور؛ از دلایل برتر شدن سازمان جهاد کشاورزی استان فارس؛ توجه به بهره وری منابع، نگاه علمی به مدیریت و استفاده از آموزهای تعالی سازمان در سال ۹۸ که موجب ارتقای شاخص های بخش کشاورزی استان شده است؛ بیان شد.

در بیست و سومین جشنواره شهید رجایی، دستگاه های اجرایی در پنج گروه ارزیابی شدند. این گروه‌ها شامل "آموزش، پژوهش و فرهنگی"، "تولیدی و خدماتی"، "زیر بنایی و توسعه زیر ساخت ها"، "سلامت و رفاه اجتماعی" و "عمومی و قضایی" بودند.

در جشنواره مذکور "حمید دبیری مدیر حفظ نباتات استان فارس" نیز به عنوان "کارمند نمونه" معرفی و تجلیل شد.

> در این آیین از فرج الله عباسی مدیر بازرسی، ارزیابی عملکرد و پاسخگویی به شکایات سازمان جهاد کشاورزی استان فارس و حسین هوشیار کارشناس این مدیریت و میعاد امین پور رئیس گروه تحول و نوسازی اداری و علیرضا زارعی کارشناس این گروه در سازمان جهاد کشاورزی استان فارس به عنوان اعضای تیم موثر در ارزیابی شاخص های عمومی و اختصاصی عملکرد دستگاه تقدیر به عمل آمد.

در این آیین از اعضای تیم های موثر در ارزیابی شاخص های عمومی و اختصاصی عملکرد دستگاه ها تقدیر شد و در این قسمت از مراسم از فرج الله عباسی مدیر بازرسی، ارزیابی عملکرد و پاسخگویی به شکایات سازمان جهاد کشاورزی استان فارس و حسین هوشیار کارشناس این مدیریت و میعاد امین پور رئیس گروه تحول و نوسازی اداری و علیرضا زارعی کارشناس این گروه در سازمان جهاد کشاورزی استان فارس تقدیر شد.

جشنواره شهید رجایی با هدف اجرای برنامه های اصلاح نظام اداری، نهادینه کردن فرهنگ ارتقاء و بهبود عملکرد دستگاه‌های اجرایی در سطوح مختلف به منظور ارزیابی و معرفی دستگاه‌های اجرایی برتر در ارزیابی عملکرد، همه ساله برگزار می‌شود و بر اساس ارزیابی ها سازمان جهاد کشاورزی استان فارس در سنوات اخیر، به طور مستمر از دستگاه های دارای رتبه برتر شناخته و در این جشنواره به عنوان نمونه معرفی شده است.

در بیست و دومین جشنواره شهید رجایی که سال گذشته برگزار شد، از میان ۶۴ دستگاه اجرایی استان فارس، مدیر چهار دستگاه در محور "اقدامات برجسته" نمونه استانی شناخته شدند.

در این جشنواره محمد مهدی قاسمی رئیس سازمان جهاد کشاورزی استان فارس در "شاخص اقتصاد مقاومتی" به عنوان مدیر نمونه استانی معرفی شد.

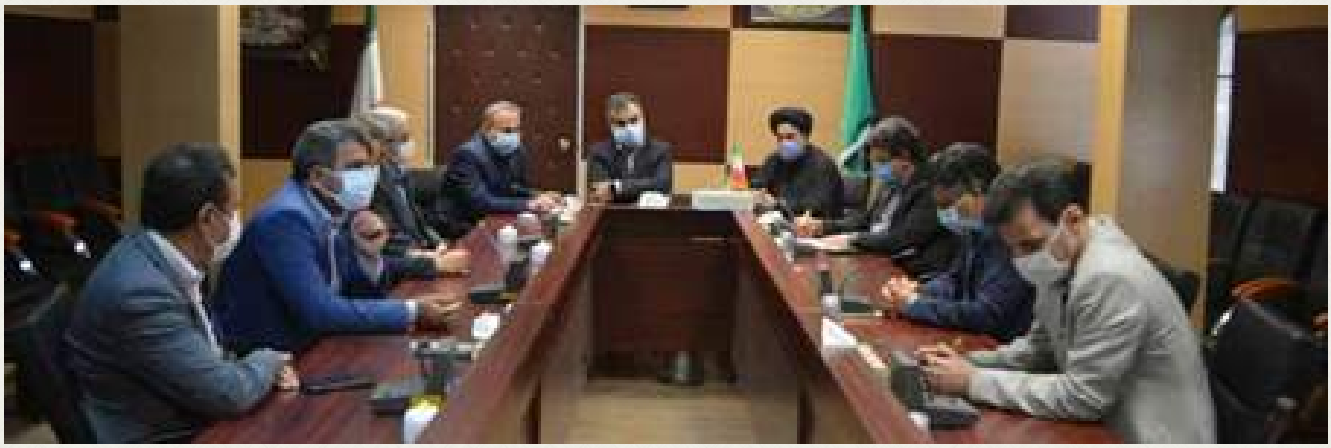

بازدید از سازمان تعاون روستایی به مناسبت بزرگداشت هفته تعاون

قاسمی: استقرار امنیت غذایی بر پایه نوآفرینی اتفاق می افتد

رئیس سازمان جهاد کشاورزی استان فارس گفت: توسعه بر پایه نوآوری و رسالت خطیر استقرار امنیت غذایی بر پایه نوآفرینی اتفاق می افتد در این راستا از شرکت های دانش بنیان، ظرفیت آی تی و تفکر نو کمک بگیرید.

به گزارش خبرنگار "پرتو امید"، محمد مهدی قاسمی در نشست با مدیر سازمان تعاون روستایی استان فارس، با بیان اینکه یکی از رویکردهای نظام این بوده که ۲۵ درصد از اقتصاد را در قالب تعاونی ها شکل دهد، تصریح کرد: تشکل ها باید ارکان شرکت خودشان بدون دخالت بخش دولتی تعیین کنند و اعضای تشکل ها باید باور کنند که تعیین کننده سرنوشت خودشان هستند.

وی با اشاره به ضرورت ایجاد ارزش افزوده در بخش کشاورزی، اظهار کرد: تشکل ها؛کشت قراردادی، راه اندازی صنایع فرآوری، سردخانه و تشکیل زنجیره های تولید را در دستور کار قرار دهند.

قاسمی به مشکل کمبود سرمایه کشاورزان نیز اشاره کرد و افزود: به منظور حل مشکل تولید، پیشنهاد می شود تعاونی ها با استفاده از ظرفیت صندوق های حمایت از توسعه بخش کشاورزی و یا تعامل با بانک؛ کشاورز کارت را فعال کنند.

رئیس سازمان جهاد کشاورزی استان فارس ابراز کرد: در تشکیلات بخش خصوصی باید این تفکر حاکم شود که با هم افزایی دارایی و امکانات، پروژه های بزرگتر انجام شود و مدیر سازمان تعاون روستایی استان فارس این تفکر را دارد.

این مقام مسئول بیان کرد: به منظور تحقق از تولید به مصرف،جلوگیری از ضایعات و عرضه مستقیم؛ غرف شبکه تعاون روستایی در بازارچه ها راه اندازی شود.

او می گوید: فروشگاه های زنجیره ای تعاون روستایی در استان فارس از قدیم فعالیت داشتند، توصیه می شود با مطالعه و برنامه ریزی این فروشگاه ها احیا شوند.

قاسمی با بیان اینکه تجربه کشورهای موفق دنیا در اقتصاد این است که امورات را از دولت متنزع و به بخش خصوصی اضافه کردند، گفت: در نشست با نمایندگان مجلس ذکر کردم که از لایحه هایی که بخش خصوصی را قدرتمندتر می کند، حمایت کنند و ملاک های تشخیص برای رای موافق و مخالف، تقویت بخش خصوصی و کاهش دخالت بخش دولتی باشد.

راه اندازی سامانه سمیت در شبکه تعاون روستایی فارس

در ادامه این دیدار مدیر سازمان تعاون روستایی استان فارس از راه اندازی سامانه جامع سمیت توسط این سازمان خبر داد و گفت: سامانه مذکور با هدف هماهنگی بین گروه ها و تشکل ها و مشارکت صد در صدی اعضای تشکل ها در تصمیم گیری ها راه اندازی شده است.

هدایت‌الله رحیمی با بیان اینکه بر مشکل کمبود نیرو با به کارگیری تکنولوژی نوین فائق آمده ایم، افزود: این سامانه که به زودی رونمایی می شود از جمله اقدامات بزرگ صورت گرفته و با هدف اعتمادسازی است.

وی تصریح کرد: مجموعه تعاون روستایی یک سازمان خدمات رسان و از زیرمجموعه های سازمان جهاد کشاورزی است که برای رسیدن به اهداف استراتژیک سازمان تلاش می کند.

مدیر سازمان تعاون روستایی استان فارس با اشاره به اینکه این سازمان به دلیل شبکه بزرگی، با تمام امکانات موجود به کشاورزان و جامعه روستایی خدمات رسانی می کند، بیان کرد: عمده این خدمات در مدیریت ها و یا اداره های مختلف استان جای گرفته است که از جمله توزیع سالانه بیش از ۲۰۰ میلیون لیتر سوخت و حدود ۳۴۰۰ تن آرد روستایی در ماه را می توان نام برد.

وی گریزی به خرید بیمه عشایری به عنوان یکی از خدمات به جامعه روستایی زد و اظهار کرد: نزدیک به ۸۰ درصد از بیمه عشایر در حیطه شرکت های ما است.

رحیمی از ارائه خدمات بر اساس سامانه های جامع نیز سخن گفت و تاکید کرد: توزیع کود با اپلیکیشن مزرعه که توسط سازمان جهاد کشاورزی راه اندازی شده است، کمک به شرکت پخش فرآورده های نفتی در راه اندازی سامانه سوخت و توزیع سوخت بر اساس این سامانه و به کارگیری سامانه توزیع آرد از جمله این اقدامات است.

برگزاری جلسه کمیسیون رفع تداخلات اراضی استان فارس

رئیس سازمان جهاد کشاورزی استان فارس در جلسه کمیسیون رفع تداخلات اراضی استان فارس گفت: جهاد کشاورزی مکلف است با همکاری اداره کل ثبت اسناد و املاک در اجرای قوانین و مقررات مربوط، با تهیه حدنگاری و نقشه های مورد نیاز، نسبت به تثبیت مالکیت دولت بر منابع ملی و اراضی موات و دولتی و با رعایت حریم روستاها و همراه با رفع تداخلات ناشی از اجرای مقررات موازی اقدام نماید.

به گزارش روابط عمومی مدیریت امور اراضی سازمان جهاد کشاورزی استان فارس، محمد مهدی قاسمی افزود: بر اساس ماده ۹ قانون افزایش بهره وری بخش کشاورزی و منابع طبیعی، جهاد کشاورزی مکلف است نسبت به تثبیت مالکیت دولت بر منابع ملی و اراضی موات و دولتی اقدام و سند مالکیت این عرصه ها را به نمایندگی از سوی دولت اخذ کند.

وی تصریح کرد: کمیسیون رفع تداخلات اراضی استان فارس به منظور رسیدگی به پرونده های مربوط به شهرستان های نی ریز، پلاک دشتی لارستان و پلاک بهمنی استهبان طی جلسات متعدد در نیمه اول شهریورماه سال جاری برگزار و مقرر شد جهاد کشاورزی با همکاری اداره کل ثبت اسناد و املاک و منابع طبیعی پس از رفع موارد اختلافی نسبت به اصلاح اسناد مالکیت و صدور اسناد اراضی کشاورزی اقدام نماید.

این مقام مسئول خاطر نشان کرد: کمیسیون رفع تداخلات اراضی استان فارس به منظور رفع همپوشانی قوانین و مقررات موازی و اصلاح سوابق، نقشه ها و کلیه دفاتر و اسناد از جمله اسناد مالکیت در عرصه های مورد تداخل برگزار می گردد.

شایان ذکر است که این کمیسیون با حضور رئیس سازمان جهاد کشاورزی استان فارس، مدیر کل ثبت اسناد و املاک استان فارس، سرپرست اداره کل منابع طبیعی و آبخیزداری استان فارس، مدیر کل امور اقتصادی و دارایی استان فارس، مدیر امور اراضی سازمان جهاد کشاورزی استان فارس و سایر اعضای کمیسیون در سالن جلسات سازمان جهاد کشاورزی استان فارس برگزار شد.

هدف از واگذاری اراضی ملی و دولتی، ایجاد اشتغال و کاهش بیکاری است

رئیس سازمان جهاد کشاورزی استان فارس گفت: هدف از واگذاری اراضی ملی و دولتی، ایجاد اشتغال و کاهش بیکاری است.

به گزارش روابط عمومی مدیریت امور اراضی فارس، محمد مهدی قاسمی افزود: واگذاری اراضی منابع ملی و دولتی برای مصارف غیر کشاورزی به اشخاص حقیقی و حقوقی ایرانی منوط به ارائه طرح مصوب و موافقت اصولی با جواز تاسیس از دستگاه های ذیربط است.

وی ضمن تاکید بر گسترش واحدهای تولیدی، صنعتی و خدماتی در سطح استان فارس بیان کرد: در جلسه کمیسیون ماده ۲۱ طرح های غیر کشاورزی به ۵۰ پرونده طرح های غیر کشاورزی با مساحتی بالغ بر ۹۱۴ هکتار اراضی تعیین تکلیف شده رسیدگی و تعداد ۳۸ پرونده واگذاری اولیه با مساحتی حدود ۶۸۲ هکتار، تعداد ۵ پرونده تمدید قرارداد اجاره، ۲ مورد انتقال قطعی، ۴ پرونده تعیین قیمت فروش و یک طرح جهت تغییر طرح و جایگزینی، مورد موافقت اعضای کمیسیون قرار گرفت.

کمیسیون ماده ۲۱ طرح های غیر کشاورزی با حضور معاون هماهنگی امور اقتصادی استانداری فارس، رئیس سازمان جهاد کشاورزی استان فارس، سرپرست اداره کل منابع طبیعی و آبخیزداری استان فارس، مدیر امور اراضی سازمان جهاد کشاورزی استان فارس و سایر اعضای کمیسیون در دفتر معاون هماهنگی امور اقتصادی استان فارس برگزار شد.

در جلسه اتاق گفتمان امور دام و طیور استان فارس مطرح شد:

با هم فکری، هم افزایی و تعاملات بیشتر می توان بر مسائل و مشکلات فائق آئیم

رئیس سازمان جهاد کشاورزی استان فارس در نشست " اتاق گفتمان امور دام" ضمن گرامیداشت هفته دفاع مقدس و یاد و خاطر شهدای جنگ تحمیلی گفت: امروز ذرت علوفه‌ای هکتاری ۱۰۰ تن، با مصرف ۴۰۰۰ متر مکعب آب تولید می شود.

به گزارش خبرنگار "پرتو امید"، محمد مهدی قاسمی افزود: این در حالی است که در گذشته با مصرف ۱۲۰۰۰ متر مکعب آب فقط ۶۰ تن ذرت در هکتار تولید می شده است.

این مقام مسئول خاطر نشان کرد: ایران کشوری بسیار بزرگ با منابع مختلف و دارای سرمایه های بسیار زیادی است از سویی صنعت دام صنعتی است وابسته شاید کسانی که در گذشته برنامه ریزی کرده اند این صنعت را از دیرباز وابسته ایجاد کرده اند.

وی تصریح کرد: مراکز تحقیقاتی می بایستی فعالانه تر در این زمینه گام بردارند و در زمینه علوفه های جایگزین گام های موثری را بردارند و بسته های راهگشا ارائه دهند به عنوان مثال طرحی بدهند که در آن سویا را در الگوی کشت جایگزین کرد.

قاسمی بیان کرد: با استفاده از سویا می توان هم در زمینه خودکفایی در تولید روغن گام برداشت و نسبت به استحصال روغن از آن اقدام نمود و هم می توان از کنجاله آن در جیره غذایی دام و طیور استفاده کرد.

وی اظهار داشت: با توجه به شرایط اقلیمی خوبی که در استان فارس وجود دارد امکان استفاده از علوفه های جایگزین با مشارکت بخش خصوصی و مرکز تحقیقات و آموزش کشاورزی و منابع طبیعی استان فارس امکان پذیر است تا بتوان راهکاری برای برون رفت از این شرایط را داشته باشیم.

رئیس سازمان جهاد کشاورزی استان فارس یادآور شد: استفاده از سایر نهاده ها و جایگزین نمودن آن ها و یا امکان تولیدشان در کشور، از مهم ترین راهکارهای برون رفت از این شرایط است.

وی تاکید کرد: نظارت ها هم سخت گیرانه تر می شود تا نهاده ها به دست تولیدکنندگان

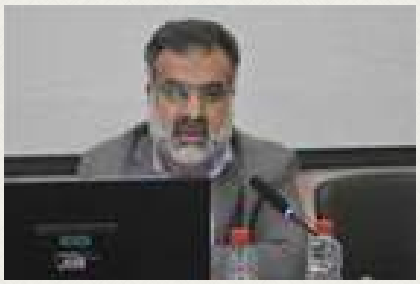

برسد و در ازاء آن هم؛ تولیدی که باید تحویل دهند حتماً تولید و تحویل داده شود.

قاسمی ابراز داشت: ما هیچ چیز پنهان کاری نداریم و نسبت به هیچ فرد و گروهی تفاوت نمی گذاریم و البته زنجیره های تولید در اولویت هستند و با هم فکری، هم افزایی و تعاملات بیشتر می توانیم بر مسایل و مشکلاتی که در این دوران سخت داریم فائق آییم.

در ادامه این جلسه معاون بهبود تولیدات دامی سازمان جهاد کشاورزی استان فارس گفت: در بحث نهاده ها به رغم وجود مشکلات موجود در سطح کشور، تا جایی که در توان داشتیم تلاش کرده ایم نهاده ها تامین شود.

کرامت الله کیومرثی افزود: در زمینه تامین نهاده ها، نامه‌ای به وزیر جهاد کشاورزی ارسال شده است تا سهمیه استان فارس افزایش پیدا کند ضمن اینکه حاکی از آن است که ارز مورد نیاز تامین شده و به زودی مشکلات در این زمینه حل می‌شود.

معاون بهبود تولیدات دامی سازمان جهاد کشاورزی استان فارس گفت: اساسی‌ترین مشکلی که امروز داریم در مورد تهیه سویا برای مصرف در واحدهای مرغداری است که در صدد رفع آن هستیم.

شایان ذکر است که جلسه گفتمان امور دام و طیور با حضور مدیران عامل صنعت دام، طیور، شیلات و زنبور عسل استان فارس با رئیس، معاونین و مدیران سازمان جهاد کشاورزی استان فارس و مدیران کل دستگاه های وابسته در سالن کوثر سازمان جهاد کشاورزی استان فارس برگزار شد که در این جلسه مدیران عامل صنعت دام، طیور، شیلات و زنبور عسل استان فارس به بیان دیدگاه های خود پرداختند.

اجرای طرح یاوران تولید در سال زراعی ۱۴۰۰-۱۳۹۹

معاون بهبود تولیدات گیاهی سازمان جهاد کشاورزی استان فارس گفت: در چهارچوب طرح یاوران تولید ابلاغی از سوی وزیر جهاد کشاورزی مبنی بر حضور محققین معین مرکز تحقیقات و آموزش کشاورزی و منابع طبیعی استان فارس در سال زراعی ۱۴۰۰-۱۳۹۹ در کنار کارشناسان بخش اجرا صادر گردیده است.

به گزارش روابط عمومی سازمان جهاد کشاورزی استان فارس، حسین پژمان افزود: همه ما در خانواده ای به نام جهاد کشاورزی قرار داریم و هیچ گونه مرزی بین واحدها نیست و خوشبختانه استفاده از ظرفیت محققان از گذشته نیز رایج بوده است اما در قالب طرح یاوران تولید در نظر است مشکلات و چالش های روز بخش اجراء در قالب تیم های آسیب شناسی؛ متشکل از محققان و کارشناسان بخش اجراء بررسی و نسخه های عملیاتی تجویز شود.

وی تصریح کرد: تاکنون تیم های کارشناسی یاد شده جهت بررسی چالش های محصولاتی مثل چغندرقند، حبوبات، انجیر و ... به شهرستان ها

اعزام و بررسی های لازم انجام و توصیه های علمی ارائه شده است.

این مقام مسئول خاطر نشان کرد: با توجه به شروع فصل زراعی جاری، تیم های تخصصی مختلف تشکیل شده تا چالش های چهار محصول اصلی گندم، جو، کلزا و چغندرقند پاییزه به صورت مستمر بررسی شود.

وی با بیان این که هرگونه سیاستی که اتخاذ می شود با توجه به سیاست های کلان وزارت جهاد کشاورزی است و در آن ها امنیت غذایی، خودکفایی و خود اتکایی سرلوحه کار قرار دارند، خاطر نشان کرد: یکی از وظایف وزرات جهاد کشاورزی حفاظت از منابع آب و خاک و موارد ژنتیکی است.

وی با ذکر این موضوع که آب محور اصلی در سازمان جهاد کشاورزی است، تصریح کرد: برای این که بتوانیم در مصرف آب صرفه جویی کنیم باید توسعه کشت متراکم را در سطح استان داشته باشیم.

پژمان بیان کرد: از قدیم الایام گلخانه ها را در سطح استان داشته ایم لذا در زمینه روستاهای گلخانه ای نیز تلاش کرده ایم که با اجرای این مهم صرفه جویی و بهره وری بیشتر از آب را بیش از پیش داشته باشیم.

وی تاکید کرد: استفاده از ظرفیت محققان مرکز تحقیقات و آموزش کشاورزی و منابع طبیعی استان فارس در قالب های مختلف از جمله محققان معین، محقق- مروجان ارشد از قبل رایج بوده است و طرح یاوران تولید که اخیرا توسط وزیر ابلاغ شده است ظرفیت جدیدی را جهت استفاده بخش اجراء برای استفاده بیشتر و منسجم تر از توانمندی و پتانسیل های فنی محققان فراهم می سازد.

معاون بهبود تولیدات گیاهی سازمان جهاد کشاورزی فارس:

اجرای کشت های نشایی در محصولات زراعی استان

معاون بهبود تولیدات گیاهی سازمان جهاد کشاورزی استان فارس گفت: برنامه توسعه کشت های نشائی در دستور کار سازمان جهاد کشاورزی استان فارس قرار دارد.

به گزارش خبرنگار "پرتو امید"، حسین پژمان افزود: از مزایای کشت نشائی می توان به صرفه جویی در مصرف آب، کاهش مصرف بذر، کاهش هزینه های نیروی انسانی، کاهش هزینه سم و عملیات سمپاشی، زودرس کردن محصول و افزایش عملکرد از طریق رعایت تراکم بهینه کاشت اشاره نمود.

وی بیشترین کاربرد سیستم کشت نشائی را در محصول گوجه فرنگی دانست و تصریح کرد: در سیستم کشت نشا صنعتی به دلیل استفاده از ماشین آلات خطا در کاشت به حداقل رسیده و نیاز به واکاری به حداقل می رسد.

این مقام مسئول خاطر نشان کرد: جهت اجرای کشت های نشائی برنامه ریزی های لازم جهت آموزش و ترویج به بهره برداران انجام شده است.

وی اظهار کرد: کشت نشائی در تمام محصولات زراعی استان فارس به جزء گندم، جو و سیب زمینی در دستور کار است هم چنین تلفیق سیستم کشت نشائی همراه با آبیاری تیپ نقش اساسی در افزایش بهره وری آب دارد و موجب اقتصادی تر شدن تولید می گردد.

معاون بهبود تولیدات گیاهی سازمان جهاد کشاورزی استان فارس:

بذر به عنوان مهم ترین نهاده تولید همواره مورد توجه قرار دارد

معاون بهبود تولیدات گیاهی سازمان جهاد کشاورزی استان فارس گفت: بذر به عنوان مهم ترین نهاده و ستون فقرات تولید همواره مورد توجه این سازمان قرار داشته است.

به گزارش روابط عمومی سازمان جهاد کشاورزی استان فارس، حسین پژمان افزود: در سال زراعی جاری ۴۵ هزار تن بذور اصلاح شده در طبقات مختلف پرورشی، مادری و گواهی شده جهت کشت در استان فارس تامین شده است.

این مقام مسئول خاطر نشان کرد: بذر با کیفیت باید بدون هرگونه مواد خارجی مانند کاه، خاک، شن، صمغ و شیره ی میوه باشد و در کل بذر باید پاک، تمیز و عاری از بذر علف های هرز باشد.

وی تصریح کرد: در مجموع در فصل زراعی جاری با هدف ایجاد تنوع در بذر گواهی شده حدود ۳۱ رقم گندم آبی و دیم و چندین رقم جو در برنامه تکثیر استان قرار گرفته است و برای مناطق و اقلیم های مختلف استان ارقام پر محصول تدارک دیده شده است.

پژمان به ویژگی بذور اصلاح شده اشاره کرد و گفتک به مواردی مانند: خلوص ژنتیکی و خلوص فیزیکی بالا، عدم آلودگی به آفات، بیماری ها و علف های هرز و قوه نامیه بالا همواره باید مدنظر کشاورزان عزیز باشد و می بایست جهت تولید محصول با کیفیت و عاری از بیماری ها به خصوص سیاهک از بذر گواهی شده استفاده کنند که فرآیند بوجاری و ضدعفونی در آن ها با نظارت کارشناسان مرکز تحقیقات و آموزش کشاورزی و منابع طبیعی استان فارس و بخش اجراء انجام شده است.

وی خاطر نشان کرد: با توجه به کیفیت بالای بذور گواهی شده؛ در مصرف میزان بذور صرفه جویی نمایند و برای هر هکتار گندم آبی بین ۲۰۰-۱۸۰ کیلوگرم بذر با استفاده از بذر کار و در مزارع گندم دیم حداکثر از ۱۳۰ کیلوگرم بذر در هکتار استفاده نمایند.

وی یادآور شد: با توجه به توسعه کشت روی پشته در استان و وارد شدن حدود ۵۰ دستگاه کارنده کشت روی پشته، استفاده از این کارنده ها منجر به کاهش مصرف بذر خواهد شد.

پژمان اظهار کرد: سازمان جهاد کشاورزی استان فارس جهت کمک به توسعه کشت روی پشته و مزایای متعدد آن تعداد ۸ دستگاه بذرکار روی پشته را تهیه نموده تا در مناطق مختلف استان این شیوه کشت نهادینه شود.

شهریور ماه و یاد یاران

آغازش، هفته دولت و پایانش، آغاز هفته دفاع مقدس

ادامه سرمقاله از صفحه ۳

بدون شک امروزه در فضای پر رقابت و سرشار از تغییر و تحول، تنها سازمان هایی موفق به کسب سرآمدی خواهند شد که نقش استراتژیک منابع انسانی خود را درک نموده و در راستای توسعه و نگهداشت آنان برنامه و تلاش مستمر داشته باشند.

طی یک سال اخیر به مدد الهی موفقیت های بزرگی به همت تعداد کثیری از همکاران این سازمان، از رئیس سازمان گرفته تا همکارانمان در جای جای استان پهناورمان حاصل گردید؛ مبارزه جانانه با ملخ صحرایی و حفظ امنیت غذایی کشور، بهره برداری از ۸۰ واحد صنایع تبدیلی و غذایی در سال ۹۸ و پیامد آن کاهش دوازده و نیم درصدی ضایعات محصولات و افزایش جذب ماده خام تا هفده و دو دهم درصد و...، دریافت تقدیرنامه چهار ستاره و تندیس آن به عنوان تنها دستگاه بزرگ دولتی کشوردر سال گذشته ، کسب رتبه برتر در مجموع شاخص های عمومی و اختصاصی دربین دستگاه های خدمات دهنده استان فارس، تولید گندم به میزان بیش از یک میلیون و ۴۶۰ هزار تن در سال زراعی ۹۹-۹۸ و .... در سال ۱۳۹۸ همه از جمله آن ها هستند که هرکدام به آسانی به دست نیامده است و با تمامی پستی و بلندی ها و در شرایط وضعیت کرونایی حاکم بر جامعه، نمادی از مقاومت و تلاش برای مردم کشور ما بود که با وجود تحریم های ناجوانمردانه توانستیم با تکیه بر دانش و تلاش همکاران همچنان رو به جلو حرکت کنیم.

این‌جانب با گرامیداشت یاد و خاطره شهدای گرانقدر میهن اسلامی به‌ویژه شهدای هشت سال دفاع مقدس و شهدای سرافراز دولت، فرارسیدن هفته دولت، روز کارمند و چهلمین سالگرد هفته دفاع مقدس را به همه کارمندان دولت به خصوص همکاران وزارت جهاد کشاورزی به ویژه ایثارگران سنگر ساز بی سنگر تبریک عرض نموده؛ توفیق روزافزون همه خدمتگزاران به نظام مقدس جمهوری اسلامی ایران را از درگاه خداوند منان مسئلت می‌نمایم.

علیرضا واحدی پور

برای اولین بار در کشور

کشت لوبیا روی پشته به روش کشت زیر پلاستیک در استان فارس

کارشناس مسئول حبوبات مدیریت زراعت سازمان جهاد کشاورزی استان فارس گفت: کشت روی پشته لوبیا در سطح ۲۶ هزار متر مربع به روش کشت زیر پلاستیک که به صراحت می توان گفت در کشور بی سابقه و بی نظیر است در استان فارس انجام شد.

به گزارش روابط عمومی مدیریت زراعت سازمان جهاد کشاورزی استان فارس، رحیم بادامی افزود: از مزایای این روش کشت می توان به کاهش میزان مصرف بذر به میزان ۳۵ کیلوگرم در هکتار این در حالی است که مصرف بذر رایج در منطقه ۲۰۰ کیلوگرم در هکتار است، کاهش هزینه های تولید به میزان بالغ بر ۵ میلیون تومان، کاهش مصرف آب، کاهش مصرف نهاده ها اعم از کود، سم و گازوئیل اشاره نمود.

وی بیان کرد: از معایب این روش می توان به زیاد بودن فاصله ردیف ها به میزان ۱۴۰ سانتی متر که موجب فعالیت شدید آفت کنه گردیده است اشاره نمود که این به دلیل عدم همپوشانی بوته ها و همچنین خشک بودن خاک بین ردیف ها است.

بادامی یادآور شد: راه کار این مهم کاهش فاصله ردیف ها و همچنین استفاده از پلاستیک رنگی است که می تواند معایب این روش را مرتفع نموده و به عنوان یک روش جدید و نوین به کشور معرفی شود.

برگزاری آخرین جلسه ارائه گزارش تحلیلی مسائل زراعی شهرستان ها

مدیر زراعت سازمان جهاد کشاورزی استان فارس گفت: در راستای تحقق اهداف سازمانی و با توجه به ابلاغ ها ی وزارت متبوع و نیز با توجه به اهداف تعالی سازمانی و هدف گذاری های آتی آخرین جلسه ارائه گزارش تحلیلی مسائل زراعی شهرستان ها برگزار شد.

به گزارش روابط عمومی مدیریت زراعت سازمان جهاد کشاورزی استان فارس، احمد دهقان افزود: در این جلسه به ریز مسائل، مشکلات، دستاوردها، پتانسیل ها، پیشنهادات و نتایج به دست آمده در حوزه های زراعی، مکانیزاسیون و حفظ نباتات مورد بررسی قرار گرفت.

وی تصریح کرد: اهم موارد مطرح شده توسط شهرستان ها شامل: کاهش عمومی سطح بیمه مزارع به دلیل عدم انجام تعهدات و گاها اقدام بسیار دیر، لزوم برگزاری دوره های آموزشی، پروژه گندم بنیان، افزایش سطح مبارزه با علف های هرز در پاره ای از مناطق از جمله شهرستان مرودشت، آنالیز آزمون خاک، مقایسه ضریب نفوذ بذر خود مصرفی، لزوم استفاده از کود سرک، طرح تغذیه متعادل، کاهش مصرف بذر، کشت روی پشته، نتایج محلول پاشی تلفیقی، تحلیل های بارندگی، گزارش مصرف کودهای پایه، کشت روی پشته های بلند، افزایش کشت گندم دیم، کنترل بیماری های برگی، نتایج طرح pvs در شهرستان ها، آبیاری نوین و سایت علوفه واقع در شهرستان پاسارگاد بوده است.

در ادامه پرویزی رئیس اداره امور فن آوری های مکانیزه سازمان جهاد کشاورزی استان فارس در خصوص مزایای کشت با پشته کار، خط اعتباری مکانیزاسیون و کمک هزینه جابجایی دستگاه مطالبی را بیان نمود.

در ادامه حمید رضا دبیری مدیر حفظ نباتات سازمان جهاد کشاورزی استان فارس در خصوص انتظار الگوی کشت مطلوب و اختلاط بذر چاودار با گندم، قیمت سموم، اهمیت بذر و اولویت مبارزه زراعی و مکانیکی نسبت به مبارزه شیمیایی مطالبی را بیان کرد.

در ادامه حسین پژمان معاون بهبود تولیدات گیاهی سازمان جهاد کشاورزی استان فارس در خصوص طرح های pvs، برنامه های استانی، طرح های نوین، ارسال پاورپوینت استاندارد، لزوم در دستور کار قرار دادن آرایش کشت، اهمیت کشت روی پشته، مزایای آزمون خاک، آنالیز کاهش مصرف بذر و ایجاد سایت های الگویی نکات مهم و کلیدی را عنوان نمود.

در ادامه سید محسن قائمی مسئول حوزه نمایندگی ولی فقیه در سازمان جهاد کشاورزی استان فارس در خصوص اهمیت برگزاری جلسات در جهت هم افزایی و موفقیت سازمان جهاد کشاورزی استان فارس در جشنواره شهید رجایی مطالبی را بیان کرد.

در ادامه محمد مهدی قاسمی رئیس سازمان جهاد کشاورزی استان فارس ضمن تشکر از برگزاری این جلسه ها به استفاده از خرد جمعی، تجارب دیگران، بذر به عنوان مهمترین پارامتر، اهمیت زمان کاشت، تغذیه گیاهی، محلولپاشی توام با قارچ کش و ریز مغذی های، نحوه ارتباط با کشاورزان، تاثیر هر شاخص در تحلیل ها، آبیاری نوین، گروه یاوران تولید و اجرایی کردن نظام نوین ترویج در هر پهنه اشاره کرد.

شایان ذکر است که این جلسه با حضور رئیس سازمان جهاد کشاورزی استان فارس، مسئول حوزه نمایندگی ولی فقیه در سازمان جهاد کشاورزی استان فارس، معاون بهبود تولیدات گیاهی سازمان جهاد کشاورزی استان فارس، قائم مقام معاونت بهبود تولیدات گیاهی سازمان جهاد کشاورزی استان فارس، مدیر زراعت سازمان جهاد کشاورزی استان فارس، مدیر حفظ نباتات سازمان جهاد کشاورزی استان فارس، رئیس اداره امور فن آوری های مکانیزه سازمان جهاد کشاورزی استان فارس، مدیران و کارشناسان شهرستان های مرودشت، پاسارگاد، سپیدان، بیضاء، اقلید، آباده، بوانات، خرم بید و سرچهان و تعدادی از کارشناسان ستادی این سازمان برگزار گردید.

آغاز کاشت کلزا در استان فارس

کارشناس مسئول دانه های روغنی مدیریت زراعت سازمان جهاد کشاورزی استان فارس گفت: کاشت کلزا در استان فارس شروع شد.

به گزارش روابط عمومی مدیریت زراعت سازمان جهاد کشاورزی استان فارس، منصور رشیدی افزود: کشت اولین مزرعه کلزا در استان فارس درمنطقه سردسیری کلوان در سطح ۳ هکتار از مزرعه آقای زاهدی انجام شد.

وی تصریح کرد:کشت این مزرعه با رقم نپتون و با میزان بذر ۵ کیلوگرم در هکتار با دستگاه بذرکار همدانی با دو ردیف کشت و آبیاری کرتی نواری انجام شد.

رشیدی بیان کرد: از جمله مشکلات موجود در شهرستان و منطقه مورد کشت نبود و گرانی کودهای شیمیایی و عدم اعلام نرخ تضمینی قبل از کشت می باشد.

وی تاکید کرد: در مزرعه فوق با توجه به تاکید و ضرورت تغذیه اولیه کلزا که نقش مهمی در رسیدن گیاه به مرحله روزت قبل فرا رسیدن سرما دارد نسبت به مصرف کودهای فسفاته و سولفات پتاسیم هر کدام به میزان دو کیسه به منظور ایجاد مقاومت در گیاه در برابر سرمازدگی و مقدار ۵۰ کیلوگرم اوره استفاده شده است.

سوت پایان برداشت محصولات استراتژیک در فارس کشیده شد

مدیر زراعت جهاد کشاورزی فارس:
مناطق گرمسیر بیشترین و مناطق مرکزی استان، کمترین ضریب تحویل گندم به دولت را داشتند

مدیر زراعت سازمان جهاد کشاورزی استان فارس از به صدا درآمدن سوت پایان برداشت گندم، جو و کلزا در استان خبر داد و گفت: براساس ارزیابی های انجام شده بالغ بر یک میلیون و ۴۶۰ هزار تن گندم، ۴۸۰ هزار تن جو و در حدود ۲۶ هزار تن محصول کلزا از مزارع فارس برداشت شده است.

به گزارش روابط عمومی مدیریت زراعت سازمان جهاد کشاورزی استان فارس، احمد دهقان با بیان اینکه کشاورزان تاکنون بالغ بر ۹۵۰ هزار تن از گندم تولیدی خود را به صورت تضمینی به بخش دولتی فروخته اند، اظهار کرد: ۵۰ هزار تن گندم دیگر نیز تحت عنوان بذرگواهی شده توسط دولت از کشاورزان خریداری شده است.

وی با اشاره به اینکه مابقی گندم به صورت مصرفی نزد کشاورزان باقی مانده و یا به کارخانجات آرد فروخته شده است، ابراز کرد: برداشت گندم در ۵ منطقه اقلیمی فارس انجام می شود که بالاترین ضریب تحویل نسبت به سطح زیرکشت و تولید مربوط به مناطق گرمسیر است که عمدتاً در اردیبهشت و خرداد انجام شده است.

به گفته مدیر زراعت جهاد کشاورزی فارس، کمترین ضریب تحویل نیز مربوط به مناطق مرکزی استان همچون مرودشت و شهرهای اطراف آن می باشد.

دهقانی، فعالیت واسطه‌ها را به عنوان یکی از دلایل عدم تمایل کشاورزان این مناطق برای فروش گندم به دولت عنوان کرد و گفت: علاوه براین در برخی مناطق مانند شهرستان خرامه نیز برخی کشاورزان از قیمت خرید تضمینی احساس رضایت نداشتند و ترجیح دادند بخشی از گندم تولیدی را نزد خودشان نگه دارند و در صورت امکان در شرایط بهتری آنها را به فروش برسانند.

وی در بخش دیگری از سخنانش با اشاره به نزدیک شدن کشاورزان به دوران کشت پاییزه خاطرنشان کرد: معمولاً کشت پاییزه از نیمه های مهر و یا اوایل آبان ماه شروع می شود؛ در این مدت کشاورزان منتظر می مانند دولت نرخ خریدهای تضمینی را اعلام کند تا بتوانند برای کشت محصولات خود برنامه ریزی کنند.

مدیر زراعت سازمان جهاد کشاورزی فارس با اذعان براینکه دولت باید هرچه سریع تر نرخ خرید تضمینی را اعلام کند، گفت: تاخیر در اعلام این نرخ فضا را برای سوءاستفاده واسطه ها فراهم می کند؛ چرا که آنها گندم را با قیمت پایین تری از کشاورز می خرند و بعد از اعلام نرخ خرید تضمینی، نسبت به فروش محصول با قیمتی بالاتر اقدام می نمایند.

به گفته دهقانی انتظار می رود نرخ خرید تضمینی رقمی در حدود ۴ هزار و ۵۰۰ تومان باشد.

وی در بخش دیگری از سخنان خود به میزان تولید جو در استان نیز اشاره و خاطر نشان کرد: تولید جو امسال نسبت به سال گذشته با رشد مناسبی همراه بود و به رقم ۴۸۰ هزار تن رسید؛ با این حال عدم رضایت کشاورزان از نرخ ۱۶۰۰ تومانی خرید تضمینی باعث شد تا عمده خرید به صورت توافقی انجام شود؛ چرا که نرخ جو در بازار آزاد به ازاء هرکیلو ۲ تا ۲ هزار و ۳۰۰ تومان بود.

مدیر زراعت جهاد کشاورزی فارس با اشاره به اینکه در تولید محصول کلزا نیز با رشد ۲۰ درصدی مواجه بوده ایم، گفت: در مجموع ۲۶ هزار تن کلزا در استان تولید و بالغ بر ۲۳ هزار تن آن به صورت تضمینی از کشاورزان خریداری شد .

مدیر باغبانی جهاد کشاورزی فارس با اشاره به افزایش سرعت زوال باغات در سال های اخیر:

۱۴۴هزار هکتار از باغات فارس نیازمند حذف و جایگزینی درختان هستند

مدیر باغبانی سازمان جهاد کشاورزی استان فارس گفت: این استان در تولید محصولات باغی مانند انجیر، گل محمدی، خرمالو، انار، بِه و انگور رتبه اول را در اختیار دارد.

به گزارش خبرنگار "پرتو امید"، مجید رضا پاکاری افزود: توسعه بخش کشاورزی می تواند زمینه افزایش اشتغال و ارزش افزوده را برای استان به دنبال داشته باشد، با این حال یک نکته مهم را نباید از نظر دور داشت که هر موجودی اعم از زنده مانند گیاهان و غیرزنده مانند دستگاه‌ها و ماشین آلات صنعتی یک عمر مفید و کارایی مشخص دارند.

وی تصریح کرد: طبیعتاً درختان نیز از طول عمر مشخصی برای باردهی برخوردارند، هر چند می توان با انجام فرآیندهای اصلاحی به طول عمر و بهره وری آنها افزود؛ اما در نهایت دوران ناکارآمدی و مرگ درختان هم از راه می رسد و آنها از چرخه تولید اقتصادی خارج می شوند.

این مقام مسئول خاطر نشان کرد: عمده طرح و ردیف های اعتباری برای احیاء و اصلاح باغات در سطح شهرستان ها تعریف شده اند که مشروط به وجود منابع، از محل اعتبارات ملی یا استانی تامین می شوند.

وی با اظهارتاسف از اینکه طی سال های اخیر به دلیل محدویت های مالی دولت اعتبار این طرح ها به خوبی تامین نشده است، اظهارداشت: بالغ بر ۳۶۰ هزار هکتار باغ در استان فارس وجود دارد که بیش از ۲۵۰ هزار هکتار آن آبی و مابقی دیم می باشد که تحت تاثیر عوامل مختلف، بخشی از آن ها عملکرد مطلوب و مناسبی نداشته اند.

پاکاری در ادامه با تشریح بیشتر عوامل تاثیرگذار در کاهش عملکرد باغات ابرازداشت: کاهش بارندگی در یک دهه اخیر، هجوم آفات و ملخ‌ها، بروز بیماری ها، حوادث ناشی از سیل، بادهای گرم، تغییرات اقلیمی، خشک شدن چاه ها و تغییرات کمی و کیفی آب باعث شده تا باغات بازدهی و عملکرد اقتصادی گذشته خود را نداشته باشند.

وی با اشاره به اینکه مجموع این عوامل سبب ایجاد تنش در درختان می شوند و با افزایش میزان تبخیر، فرایند زوال را سرعت می بخشند، گفت: بروز این آسیب ها باعث شد برخی گونه ها که در گذشته پربازده بودند و عملکرد خوبی داشتند، طی سال های اخیر با کاهش شدید عملکرد مواجه شوند و نیاز به تغییر رقم داشته باشند.

مدیر باغبانی سازمان جهاد کشاورزی فارس با بیان اینکه محدویت‌های اعتباری و مشکلات مالی سال های اخیر باعث شده تامین تسهیلات ارزان قیمت برای باغدارها با دشواری های جدی مواجه شود، اظهارداشت: با این حال برای برخی باغات مانند زیتون ردیف اعتباری وجود دارد و این گونه باغ ها، سالانه در مباحث تغذیه، هرس، پیوند و یا تغییر رقم با انجام عملیات اصلاحی مورد حمایت قرار می گیرند.

وی با اشاره به اینکه یارانه ای به صورت سالانه در اختیار شهرستان ها برای حمایت از گیاهان دارویی، درختان مثمر کم آب بر و درختانی که در اولویت کاری سازمان جهاد باشند، قرار می گیرد، گفت: از جمله این در ختان می توان بادام، پسته، گردو، زیتون، خرما و نهال های مرکبات عاری از ویروس را نام برد.

مدیر باغبانی سازمان جهاد کشاورزی فارس در بخش دیگری از سخنان خود به تشریح فرآیند اصلاح باغات پرداخت و گفت: اصلاح معمولاً در سه شکل مختلف انجام می شود که یک بخش آن، اصلاح و جایگزینی در ختان باغات است و در این فرایند حدود ۴۰ درصد درختان باغ جایگزین می شوند.

پاکاری بخش دوم فرآیند اصلاح را شامل عملیات حذف و جایگزینی دانست و ادامه داد: این بخش برای باغات درجه سه که هیچ بازدهی ندارند و خشک شده اند، اعمال می شود و در جریان آن ارقام سازگار با اقلیم همان منطقه جایگزین می شود.

وی بخش سوم فرآیند اصلاح را شامل عملیات هرس و تغذیه سالانه باغات عنوان کرد و افزود: مدیریت باغبانی سازمان جهاد به عنوان دستگاه نظارتی و مشاور، آخرین اطلاعات و دانش مورد نیاز در زمینه هرس، به نژادی، گرده افشانی و تغییر ارقام درختان را در اختیار باغداران قرار می‌دهد تا بازدهی بالاتری داشته باشند.

مدیر باغبانی سازمان جهاد کشاورزی فارس در ادامه با اشاره به اینکه بخشی از حمایت ها نیز در قالب ارایه یارانه تهیه نهال برای باغداران و بهره برداران صورت می گیرد، خاطر نشان کرد: این یارانه برای توسعه باغات دیم در ارضی شیب دار به صورت ۱۰۰درصد اعمال می شود و در واقع نهال به صورت رایگان در اختیار باغدار قرار می گیرد، اما در اراضی مستثنیات یا اراضی واگذاری به طور متوسط بین ۳۰ تا ۴۰ درصد قیمت نهال به عنوان یارانه به باغداران و بهره برداران تخفیف داده می شود.

پاکاری تاکید کرد: تقریباً ۴۰ درصد باغات استان نیازمند جایگزینی درختان هستند، اما به طور متوسط عملیات اصلاحی به صورت سالانه در حدود ۹۰ در صد باغات استان انجام می شود.

پرویزی رئیس اداره امور فناوری های مکانیزه کشاورزی سازمان جهاد کشاورزی استان فارس:

کمباین های استان فارس در توسعه کشاورزی دیگر استان ها موثرند

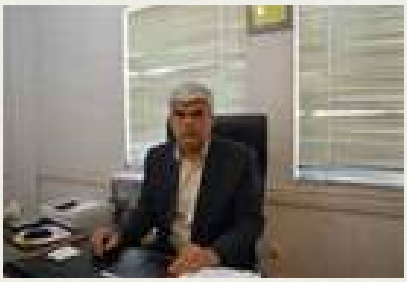

رئیس اداره امور فناوری های مکانیزه کشاورزی سازمان جهاد کشاورزی استان فارس گفت: واقعیت این است که تولید و تأمین ماشین ها و ادوات کشاورزی دو سال اخیر و به ویژه در یکی دو ماه گذشته با مشکلات زیادی مواجه بوده و با افزایش عمومی قیمت ها تا دو و نیم برابر برای ماشین های تولید داخل و تا ۴ برابر برای ماشین های وارداتی مواجه بوده ایم.

به گزارش خبرنگار "پرتو امید"، علیرضا پرویزی با بیان اینکه روند صعودی قیمت ماشین آلات، کشاورزان را با مشکلات زیادی برای مکانیزه کردن فعالیت هایشان مواجه کرده است، اظهار کرد: شرایط به گونه‌ای است که کشاورزان برای اجاره ماشین ها نیز مشکل دارند؛ چرا که هزینه اجاره ماشین های کشاورزی در دو سال اخیر به دلیل نوسان قیمت لوازم یدکی، لاستیک، هزینه‌های تراکتورداری و کامباین داری به طور متوسط تا دو برابر افزایش داشته است.

وی با اشاره به اینکه کمبودی در زمینه تجهیزات سخت‌افزاری به آن شکل نداریم و عمده ماشین ها، ادوات و تجهیزات در مورد استفاده در بخش کشاورزی تولید داخل هستند، تصریح کرد: عمده مشکل کشاورزان به کمبودهای مالی بر می گردد؛ هرچند مواردی محدودی از ماشین های کشاورزی نیز وارداتی هستند که به دلیل محدودیت‌های ارزی و شیوع بیماری کرونا با افزایش قیمت و دشواری در واردات مواجه شده اند.

رئیس اداره امور فناوری های مکانیزه کشاورزی سازمان جهاد کشاورزی استان فارس، ابراز داشت: هزینه های مکانیزاسیون بسته به نوع محصول متفاوت است؛ لیکن عوامل موثر در این زمینه عبارتند از افزایش قیمت ماشین، افزایش هزینه کارگری و سختی بسیاری از فعالیت های زراعی، چاره‌ای جز استفاده از ماشین ها و توسعه مکانیزه برای کشاورزان باقی نمی گذارد؛ با این حال می توان از نیروهای آزاد شده این بخش، در سایر فعالیت های خدماتی و صنایع کشاورزی و تبدیلی استفاده کرد.

وی ابراز کرد: در افزایش ضریب مکانیزاسیون تقریباً در حد برنامه‌های ابلاغی پیشرفت داشته ایم؛ به طوری که از ضریب مکانیزاسیون ۱/۲۵ اسب بخار در هکتار در سال ۹۲ به ۲/۰۶ اسب بخار در هکتار در سال ۹۶ رسیده‌ایم.

رئیس اداره امور فناوری های مکانیزه کشاورزی سازمان جهاد کشاورزی استان فارس با بیان اینکه در خصوص مکانیزاسیون برخی محصولات مانند پنبه و چغندرقند با مشکلاتی مواجه هستیم، گفت: عمده ترین دلیل این موضوع به گران بودن ماشین های تخصصی این محصولات مربوط می شود.

وی همچنین در خصوص مکانیزه شدن فعالیت های باغداران استان ابراز داشت: با توجه به سیستم های گشت کشت و آبیاری سنتی بیشتر باغات، امکان به کارگیری بخش زیادی از ادوات و ماشین های کشاورزی مکانیزه در آن ها میسر نیست؛ بنابراین در زمینه مکانیزه کردن باغات هنوز کار باقی مانده زیاد است.

رئیس اداره امور فناوری های مکانیزه کشاورزی سازمان جهاد کشاورزی استان فارس در خصوص حمایت های پیش‌بینی شده از کشاورزان برای مکانیزه کردن فعالیت هایشان گفت: از ابتدای سال ۹۲ تاکنون بیش از ۶۳۰ میلیارد تومان در حوزه میکانیزاسیون سرمایه‌گذاری صورت گرفته که از این میزان ۵۲۰ میلیارد تومان در قالب تسهیلات خط اعتباری مکانیزاسیون پرداخت شده است و علاوه بر این در این سال‌ها تسهیلات کم بهره و بلاعوض نیز، برای تهیه ادوات و ماشین های کشاورزی دارای فناوری های نوین، به کشاورزان پرداخت شده است.

برگزاری جلسه تعالی سازمانی در اداره امور فناوری های مکانیزه کشاورزی

رئیس اداره امور فناوری های مکانیزه کشاورزی سازمان جهاد کشاورزی استان فارس گفت: جاری سازی اصول و مبانی تعالی سازمانی در اداره امورفناوری های مکانیزه کشاورزی گامی بزرگ و موثر در افزایش کارایی و کیفیت خدمات رسانی به بهره برداران است.

به گزارش روابط عمومی اداره امور فناوری های مکانیزه کشاورزی سازمان جهاد کشاورزی استان فارس، علیرضا پرویزی در جلسه هماهنگی کارکنان این اداره با موضوع تعالی سازمانی افزود: همه فعالیت ها و برنامه ریزی های حوزه مکانیزاسیون باید در قالب تعالی سازمانی انجام شود.

وی تصریح کرد: الگوی تعالی سازمانی ابزاری موثر و راه گشا به منظورحرکت اداره در مسیر تعالی و رشد می باشد.

این مقام مسئول خاطر نشان کرد: تعالی سازمانی دارای ۹ معیار شامل: رهبری، استراتژی، کارکنان همکاری ها و منابع، فرآیندها، محصولات و خدمات، نتایج مشتریان، نتایج کارکنان، نتایج جامعه و نتایج سازمانی است که هرکدام از این ۹ معیار، از اهمیت خاص برخوردار است.

وی بیان کرد: از همه همکاران برای افزایش میزان مشارکت فعال در عرصه های یاد شده در زمینه تعالی سازمانی، نظام پیشنهادات، ارسال منظم اخبار و گزارشات به صورت دقیق و با ذکر اعداد و ارقام مربوطه دعوت به عمل می آید.

رئیس اداره امور فناوری های مکانیزه کشاورزی سازمان جهاد کشاورزی استان فارس:

رشد علمی و فنی همکاران، تضمین کننده تداوم حرکت رو به جلو و تعالی کارکنان است

رئیس اداره امور فناوری های مکانیزه کشاورزی سازمان جهاد کشاورزی استان فارس گفت: امروزه، تکنولوژی استفاده از پهپادها در کشاورزی به عنوان یکی از مصادیق استفاده از فناوری های نوین در عرصه مکانیزاسیون کشاورزی، در سطح دنیا مطرح است.

به گزارش روابط عمومی اداره امور فناوری های مکانیزه کشاورزی سازمان جهاد کشاورزی استان فارس، علیرضا پرویزی در حاشیه برگزاری همایش قوانین و مقررات پهپادهای غیر نظامی که به روش غیر حضوری و از طریق ویدیو کنفرانس برگزار گردید، افزود: اداره امور فناوری های مکانیزه کشاورزی از حدود پنج سال قبل و با همکاری و مشارکت بخش غیر دولتی، مقدمات ورود و بومی سازی این فناوری در سطح استان فارس را فراهم نمود.

وی تصریح کرد: در حال حاضر به لطف خداوند متعال و تلاش های همه دست اندرکاران، شاهد به بار نشستن این تلاش ها هستیم و سه شرکت بزرگ در سطح استان فارس به صورت حرفه ای و علمی در حال ارائه خدمات فروش، گارانتی و خدمات پس از فروش دستگاه های پهپاد محلول پاش به عنوان یکی از کاربردهای پهپادهای غیر نظامی به متقاضیان می باشند و همایش امروز با همت و برنامه ریزی یکی از این سه شرکت برتر به عنوان بخش خصوصی برگزار

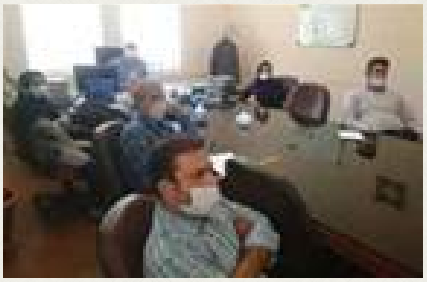

شده است.

این مقام مسئول خاطر نشان کرد: یادگیری و رشد علمی و فنی همکاران مکانیزاسیون، تضمین کننده تداوم حرکت رو به جلو و تعالی کارکنان این اداره است و لازمه دسترسی به موفقیت های بیشتر و بادوام در عرصه مکانیزاسیون کشاورزی استان، ارتقای سطح علمی و فنی همه دست اندرکاران و فعالان این عرصه می باشد.

وی بیان کرد: یادگیری و رشد علمی و دانش فنی همکاران و فعالان عرصه مکانیزاسیون باید به صورت مستمر و به دو روش کلی Training و Learning انجام شود، بدین معنی که کارکنان علاوه بر بهره گیری از کلاس ها و دوره های آموزشی که توسط واحدها و دستگاه های ذی ربط برگزار می گردد باید از روش های دیگر نظیر مطالعه متون فنی، بهره برداری از محتواهای آموزشی، بهره گیری از اینترنت و زیر ساخت های آموزش الکترونیک و از این قبیل نیز برای کسب و ارتقای مهارت های فنی و علمی خود به صورت خود جوش استفاده نمایند.

پرویزی اظهار کرد: متقاضیان می توانند پس از طی دوره های آموزشی و همچنین دریافت مجوزهای مورد نیاز از مراجع ذی صلاح مربوطه، ضمن مراجعه به مدیریت جهاد کشاورزی شهرستان ها، از تسهیلات بانکی تخصیص یافته برای خرید و بهره برداری از فناوری نوین دستگاه های پهپاد محلول پاش استفاده نمایند.

وی با اشاره به اینکه تسهیلات بانکی مربوطه با نرخ سود ۱۵ درصد، میزان آورده نقدی ۲۰ درصد و دوره بازپرداخت ۵ ساله با عاملیت بانک کشاورزی قابل پرداخت به متقاضیان و علاقمندان است، یادآور شد: همه بهره برداران، علاقمندان و خصوصا فارغ التحصیلان رشته کشاورزی برای کسب اطلاعات بیشتر می توانند به مراکز جهاد کشاورزی در مرکز بخش ها و یا مدیریت جهاد کشاورزی در مرکز شهرستان ها مراجعه نمایند.

دو انتصاب در معاونت بهبود تولیدات دامی سازمان جهاد کشاورزی استان فارس

قائم مقام و سرپرست مدیریت طیور معاونت بهبود تولیدات دامی سازمان جهاد کشاورزی استان فارس معرفی شدند.

به گزارش روابط عمومی این معاونت، طی احکام جداگانه‌ای از سوی کرامت‌الله کیومرثی معاون بهبود تولیدات دامی سازمان جهاد کشاورزی استان فارس، عبدالمجید رنجبر به عنوان قائم مقام و رضا فزونی به عنوان سرپرست مدیریت طیور این معاونت منصوب شدند و طی برگزاری جلسه ای از خدمات ارزنده چندساله حبیب الله ساجدی قائم مقام پیشین و حسین رستگار مدیر سابق طیور تجلیل به عمل آمد.

رضا فزونی

عبدالمجید رنجبر

معاون بهبود تولیدات دامی سازمان جهاد کشاورزی استان فارس:

دریافت اطلاعات و آمار تراکنش‌های شیرخام به صورت لحظه ای

معاون بهبود تولیدات دامی سازمان جهاد کشاورزی استان فارس گفت: اکثر گاوداری های صنعتی و سنتی استان دارای کارت هوشمند شیر خام می باشند.

به گزارش روابط عمومی معاونت بهبود تولیدات دامی سازمان جهاد کشاورزی استان فارس، کرامت اله کیومرثی افزود: از سال گذشته تراکنش های تبادل شیر خام به مقصد صنایع کوچک لبنی که مربوط به ماست بندی ها و بستنی بندی های درون و برون شهرها است ثبت می گردد.

وی تصریح کرد: هم اکنون در استان فارس حدود ۱۲ هزار و ۴۳۶ نفر دامدار، ۲۹۲ نفر حمل کننده شیر خام، ۱۴۵ مرکز جمع آوری، ۵۲ کارخانجات لبنی و ۳۹ مرکز لبنیات سنتی تراکنش ها را ثبت می کنند که این تعداد روزانه در حال افزایش است و بالغ بر ۱۷۹۲ تن شیر خام روزانه ثبت می گردد.

این مقام مسئول خاطر نشان کرد: تلاش در جهت راست آزمائی و به روز کردن اطلاعات کارت هوشمند شیر خام در استان، به منظور دستیابی به تحت پوشش قرار دادن تمامی بهره برداران، حتی بهره برداران سنتی و کوچک در سطح روستاه ها، در برنامه کاری معاونت بهبود تولیدات دامی قرار دارد.

وی بیان کرد: هم اکنون توزیع نهاده ها بر اساس ثبت تراکنش های شیرخام در سامانه صورت می گیرد از دیگر مزایای وجود سامانه هوشمند کارت شیر خام می توان به: رصد تبادلات شیرخام بین دامداران حمل کنندگان مرکز جمع آوری و کارخانجات لبنی، بهبود توزیع نهاده ها بر اساس تراکنش های شیر خام، برنامه ریزی مناسب به منظور تولید شیر خام، داشتن آمار دقیق تولید شیر خام و برآورد نیاز مناسب تر نهاده های دامی اشاره نمود.

عملیات سرشماری زنبورستان ها در سال جاری انجام نمی شود

مدیر امور طیور و زنبور عسل سازمان جهاد کشاورزی استان فارس گفت: به دلیل شیوع بیماری کرونا و تاکید بر رعایت دستورالعمل های ستاد ملی کرونا و به منظور جلوگیری از مخاطرات احتمالی ناشی از تردد کارشناسان عملیات سرشماری زنبورستان ها در استان انجام نمی‌شود.

به گزارش روابط عمومی معاونت بهبود تولیدات دامی سازمان جهاد کشاورزی استان فارس، علی رستگار افزود: در چند سال اخیر شاهد رشد کمی و کیفی صنعت زنبور عسل در استان فارس بوده‌ایم و از نظر تعداد و تولید استان فارس مقام سوم را در کشور دارد که خوشبختانه با اقدامات انجام شده و با آمارهای به دست آمده از سر شماری سال ۹۸ تا پایان مهر ماه، ۷ هزار نفر زنبوردار با یک میلیون و ۱۵۰ هزار کلنی، بالغ بر ۱۱ هزار و ۲۰۰ تن عسل تولید می نمایند.

وی بیان کرد: در سال جهش تولید مزیت های فراوانی همچون سرمایه گذاری کم جهت اشتغال نسبت به سایر فعالیت های اقتصادی، برگشت سریع سرمایه، عدم وابستگی و نیاز به تاسیسات و ساختمان و امکانات زیر بنائی، وجود تنوع آب و هوایی در استان و تنوع پوشش گیاهی باعث شده که روند توسعه پایدار در سال جهش تولید روز به روز در حال رشد و شکوفایی باشد.

نظارت بر تولید و توزیع نهاده ها و کنترل کیفی محصولات کارخانجات خوراک دام

مدیر امور دام سازمان جهاد کشاورزی استان فارس گفت: سازمان جهاد کشاورزی استان فارس رتبه دوم در تولید گوشت قرمز و رتبه چهارم در تولید شیر خام را در کشور در اختیار دارد.

به گزارش روابط عمومی معاونت بهبود تولیدات دامی سازمان جهاد کشاورزی استان فارس، سید حبیب اله ساجدی افزود: در سال ۱۳۹۸ میزان ۹۱۶۷۷ تن ذرت دانه ای، ۱۴۶۸۲۶ تن کنجاله سویا، ۴۶۵۶۳ تن جو و ۸۵۷۱۰ تن سبوس گندم بین بهره برداران زیر بخش دام و طیور استان توزیع گردیده است.

وی تصریح کرد: در سال ۱۳۹۸ تعداد ۲۲ مورد بازدید کارشناسی به منظور اجرای پروژه کنترل کیفی کارخانجات خوراک دام، طیور و آبزیان انجام پذیرفته است.

این مقام مسئول خاطر نشان کرد: پیگیری ساماندهی کارت شیر و ادامه صدور کارت جهت دامداران، مراکز جمع آوری شیر، شیرکش ها و کارخانجات لبنی با همکاری بخش خصوصی و نظارت بر ثبت تراکنش ها در سامانه و صدور ۱۰۰۰۰ کارت از دیگر عملکرد های این مدیریت بوده است.

وی بیان کرد: انجام عملیات اصلاح نژادی در دام سنگین و سبک از جمله فعالیت های این مدیریت در سالی که گذشت است و اجرای طرح توسعه گاو دو منظوره نژاد سیمنتال (گوشتی- شیری) در شهرستان های استان با هدف افزایش بهره وری در واحدهای گاو داری شیری روستایی و متناسب با تغییرات اقلیمی استان و نیاز روز افزون تأمین گوشت قرمز و شیر جامعه انجام گردیده است. ساجدی اظهار کرد: جهت توسعه نژاد سیمنتال در سال ۱۳۹۸ تعداد ۱۰۶۰۴ رأس عملیات تلقیح مصنوعی از اسپرم این نژاد با گاوهای نژاد بومی و دو رگ در سطح استان انجام شده است.

وی ابراز کرد: انجام عملیات اصلاح نژادی در دام سبک در قالب طرح تولید ترکیب ژنتیکی، طرح تولید ترکیب ژنتیکی دام سبک پربازده گوسفند رومانف با نژاد بومی به تعداد ۵۰۰ راس در دو شهرستان نی ریز و سروستان انجام گرفته که جزء طرح های اولویت دار مدیریت امور دام در سال ۱۳۹۸ بوده است.

کارشناس مدیریت امور طیور سازمان جهاد کشاورزی استان فارس:

هر جعبه لارو ۱۵ هزار تومان هزینه، اما تا دو میلیون تومان درآمد دارد

کارشناس مدیریت طیور سازمان جهاد کشاورزی استان فارس گفت: مناسب ترین زمان برای پرورش کرم ابریشم از نیمه فروردین تا اواسط خرداد ماه می باشد.

به گزارش خبرنگار "پرتو امید" هاشم رنجبر افزود: معمولاً لاروهای کرم ابریشم در همین بازه زمانی توزیع می شود و علاقمندان به این فعالیت می توانند میزان نوغان مورد نیاز خود را اعلام تا از طریق مرکز نوغانداری کشور به مرکز پرورش کرم ابریشم شهرستان سعادت شهر ارسال شود و آن ها سفارش خود را دریافت نمایند.

وی با اشاره به اینکه ایستگاه پرورش کرم ابریشم سعادت شهر ده سالی است که به دلیل نبود آب و خشک شدن چاه به صورت نیمه فعال درآمده است؛ تصریح کرد: این ایستگاه را مرکز نوغانداری کشور در سال ۷۷ در زمین به مساحت ۵۰ هکتار با احداث چند ساختمان راه اندازی کرد و در آنجا حدود ۳۰ هکتار باغ توت هم احداث گردید و اما تقریبا از ده سال پیش تاکنون به دلیل بروز خشکسال و خشک شدن چاه به آب نرسد و با این حال اگر این ایستگاه مجددا فعال شود می تواند به قطب نوغانداری فارس تبدیل گردد.

کارشناس مدیریت طیور سازمان جهاد کشاورزی استان فارس ابراز داشت: زمان مناسب پرورش کرم ابریشم تقریبا نیمه فروردین تا نیمه خرداد است و ۳۵ روز طول می کشد تا لاروها به بلوغ برسند و امکان برداشت پیله های تر فراهم شود.

وی با بیان اینکه یک جعبه کرم ابریشم در این مدت بالغ بر ۶۰۰ تا ۷۰۰ کیلو برگ درخت توت را به عنوان غذا مصرف می کنند، گفت: حداقل فضای مورد نیاز برای پرورش یک جعبه کرم ابریشم که دارای ۲۰ تا ۲۵ هزار لارو باشد ۲۰ متر مربع است.

به گفته رنجبر، دمای مناسب این کار ۲۷ درجه سانتی گراد و رطوبت ۷۰ تا ۹۰ درصد است که معمولاً در فصل بهار قابل دستیابی است.

کارشناس مدیریت طیور سازمان جهاد کشاورزی استان فارس بیان داشت: یک جعبه با حدود ۲۰ تا ۲۵ هزار لارو در حدود ۱۵ هزار تومان قیمت دارد، اما اگر فرآیند پرورش و رسیدگی آنها به خوبی انجام شود می توان بالغ بر ۳۰ کیلو پیله ابریشم تر از هر جعبه برداشت کرد که قیمت هر کیلوی آن در حدود ۷۰ تا ۸۰ هزار تومان است.

به گفته وی، پرورش کرم های ابریشم، جز هزینه تامین خوراک و جای مناسب که چندان هم چشمگیر نیست، هزینه دیگری ندارد، اما می تواند درآمد قابل توجهی را نصیب پرورش دهندگان بکند که به عنوان نمونه امسال به رقم دو میلیون تومان هم رسیده است.

رنجبر تصریح کرد: پرورش کرم ابریشم هزینه زیادی ندارد معمولا حمایت تسهیلاتی خاصی هم از آن انجام نمی شود اما سازمان برای متقاضیان کلاس های آموزشی برگزار می کند و جزوه ها و فیلم های آموزشی را در اختیار آن ها قرار می دهد.

وی با اشاره به اینکه در هر دوره برگزاری کلاس های آموزشی بین ۲۰ تا ۳۰ جلسه است ابراز داشت: با این حال با توجه به فصلی بودن پرورش کرم ابریشم همه افراد به صورت مستمر این کار را ادامه نمی دهند، اما افرادی هم هستند که عملکرد مناسبی دارند و هر ساله برای دریافت لاروهای کرم ابریشم تقاضا می دهند.

رنجبر با اشاره به شیوع بیماری کرونا در سطح کشور، این بیماری را عاملی برای کاهش استقبال فعالان و علاقمندان این حوزه از کلاس های آموزشی امسال عنوان کرد و گفت: هر چند امکان پرورش کرم ابریشم در پاییز هم وجود دارد، اما به دلیل اینکه برگ های درخت توت کیفیت مناسبی در این فصل ندارند، معمولا نتیجه مناسبی به دست نمی آید و برداشت محصول خوبی صورت نمی گیرد.

وی همچنین افزود: با توجه به شرایط آب و هوایی، کمبود مواد غذایی مورد نیاز کرم های ابریشم به دلیل نبود باغ های توت و همچنین فصلی بودن پرورش آنها، تا به امروز تقاضایی برای پرورش صنعتی کرم ابریشم در فارس ارائه نشده و همه فعالیت ها به صورت خانگی است.

کارشناس مدیریت امور طیور و زنبور عسل سازمان جهاد کشاورزی استان فارس گفت: اگر کسی بخواهد به صورت صنعتی این فعالیت را آغاز کند، باید حداقل ۲ هکتار زمین را به کشت درخت توت اختصاص دهد، با این حال یکی از راهکارهای مناسب برای پرورش کرم های ابریشم در مقادیر بالا، استفاده از سالن های پرورش قارچ برای این کار است، چرا که سالن و شرایط پرورش قارچ مناسب و مشابه پرورش کرم های ابریشم است و می توانند در فصل های دیگر قارچ را پرورش دهند.

وی تاکید کرد: برای خرید دستگاه های ابریشم کشی خانگی و با دستگاه های کوچک ابریشم کشی تسهیلاتی تا سقف حدود ۲۰۰ میلیون تومان را پرداخت می کند.

رنجبر خاطر نشان کرد: با توجه به اینکه در استان فارس کارگاه یا کارخانه ابریشم کشی نداریم پیله های تولید شده عمدتا به نطنز، تربت حیدریه و شهرهای شمالی که دارای کارخانه های ابریشم کشی هستند ارسال می شود و در آنجا در صنایعی مانند فرش بافی، تابلو فرش، لباس، صنایع دستی و ... به کار گرفته می شود.

خسارت ۷۰ میلیارد ریالی کرونا به شیلات فارس

مدیر شیلات و امور آبزیان سازمان جهاد کشاورزی استان فارس گفت: در سه ماهه اول سال جاری حدود هزار تن ماهی تولید شده در مزارع فروش نرفت یا با قیمتی کمتر از قیمت واقعی به بازار عرضه شد که این مهم عمدتا ناشی از تعطیلی رستوران ها، اماکن عمومی و ادارات بر اثر شیوع بیماری کرونا بود.

به گزارش روابط عمومی مدیریت شیلات و امور آبزیان سازمان جهاد کشاورزی استان فارس، علی فلاحی با اشاره به اینکه از میزان خسارت برآورد شده ۴۰ میلیارد ریال در مزارع پرورش ماهیان سردآبی و خاویاری بود، افزود: خسارت تولید کنندگان ماهی زینتی رقمی بالغ بر ۱۰ میلیارد ریال برآورد شد.

وی بیان کرد: این خسارت در اثر کاهش قدرت خرید مردم، بسته شدن مراکز عرضه و همچنین بعضا تلفات ناشی از انباشت ماهی تولیدی است.

این مقام مسئول خاطر نشان کرد: کاهش تقاضا موجب بروز خسارت تقریبی ۲۰ میلیارد ریالی به فعالان بخش فرآوری و بازار رسانی شده است.

وی با اشاره به اینکه افزایش قیمت نهاده‌های تولیدی نیز آبزی پروران در فشار مضاعف قرار داده است، تصریح کرد: برای برون رفت از این شرایط راه کارهایی پیشنهاد می‌شود که از آن جمله می‌توان به توجه به سوشال مارکتینگ، فضای مجازی و اپلیکیشن‌های بازار رسانی اشاره کرد.

فلاحی تاکید کرد: تامین تسهیلات سرمایه در گردش برای آبزی پروران از دیگر راه کارهای پیشنهادی است که برای این مهم ۱۲۴۵ میلیارد ریال پرداخت تسهیلات پیش‌بینی شده است.

وی نگاه به داخل و تقویت مراکز تکثیر در جهت تامین ماهیان سالم و سریع‌الرشد به همراه اجرای طرح‌های ارتقای بهره‌وری در مزارع را از دیگر راه کارها عنوان و اظهار کرد: آبزی پروران باید تولید محصولات استاندارد و صادرات محور نیز توجه ویژه داشته باشند.

اولین مجوز پرورش جلبک اسپیرولینا در استان فارس صادر شد

مدیر شیلات و امور آبزیان سازمان جهاد کشاورزی استان فارس گفت: امروزه جلبک اسپیرولینا در بیش از ۶۰ کشور جهان مورد استفاده قرار می گیرد.

به گزارش روابط عمومی مدیریت شیلات و امور آبزیان سازمان جهاد کشاورزی استان فارس، علی فلاحی افزود: این جلبک خواص و فواید متنوعی دارد که می توان به خواص تغذیه ای، آنتی اکسیدانی، رنگدانه ای و درمانی اشاره نمود.

وی تصریح کرد: همچنین از این جلبک برای مصارف دیگری از جمله: تهیه کود کشاورزی، منبع انرژی سوخت بیودیزل، تهیه هیدروژن، تولید دارو، تولید انواع ماسک‌های آرایشی، بهداشتی، تهیه خوراک دام، طیور، آبزیان و استخراج آگار اشاره نمود.

این مقام مسئول خاطر نشان کرد: به دلیل اهمیت اقتصادی پرورش جلبک اسپیرولینا، اخیراً مطالعات و تحقیقات فراوانی در کشور برای توسعه این صنعت ایجاد شده که در این استان نیز با توجه به وجود پتانسل و دارا بودن کارشناسان مجرب و متخصص در بخش شیلات و کشاورزی جهت تولید و پرورش جلبک فعالیت های گسترده ای انجام شده است.

وی بیان کرد: طرح پایلوت پرورش جلبک در شهرستان لارستان به روش کشت باز با استفاده از استخر و حوضچه ها با اعتبار ۳۰۰ میلیون ریال محقق شده است که با اجرای موفق و اصولی آن خوشبختانه اولین پروانه بهره برداری پرورش جلبک در بخش بنارویه روستای شرفویه این شهرستان با همکاری سازمان نظام مهندسی کشاورزی و مدیریت جهاد کشاورزی این شهرستان صادر گردیده است.

فلاحی با اشاره به پتانسیل و ظرفیت مناسب استان فارس از نظر موقعیت محیطی شرایط آب و هوایی پرورش، اظهار کرد: سیاست‌گذاری و تمرکز بر روی گسترش این صنعت نو می‌تواند یک گزینه ایده آل برای درآمدزایی و ایجاد اشتغال بسیاری از افراد تحصیل کرده جامعه باشد.

وی یادآور شد: جلبک اسپیرولینا را می‌توان در محیط‌های محصور همانند فضاهای گلخانه‌ای پرورش داد و در این روش، تولید جلبک‌ها در حوضچه‌های کم‌عمق فضای گلخانه صورت می‌گیرد.

معاون برنامه ریزی و امور اقتصادی سازمان جهاد کشاورزی استان فارس:

تدوین طرحی برای حمایت از باغات خاصی که دچار زوال درختان شده اند

معاون برنامه ریزی و امور اقتصادی سازمان جهاد کشاورزی استان فارس گفت: طرحی برای حمایت از باغات خاصی که دچار زوال درختان شده اند، تدوین شده است.

به گزارش خبرنگار "پرتو امید"، جعفر صبوری پور افزود: برای احیاء باغات پیش‌تر تسهیلاتی پرداخت می شد، اما با توجه به اینکه مدت زمان بازپرداخت این گونه تسهیلات، طولانی و حداقل ۱۰ ساله باید باشد، بر این اساس بانک‌ها معمولاً زیر بار پرداخت آن نمی رفتند و استقبال نمی کردند.

وی با بیان اینکه بخشی از تسهیلات هم در قالب تسهیلات تبصره ای و یارانه دار پرداخت می شد که دیگر پرداخت نمی شود، اظهار داشت: در حال حاضر تسهیلات با نرخ سود ۱۲/۵ یا ۱۴/۵ درصد و باز پرداخت ۵ ساله برای دیگر بخش های کشاورزی مانند احداث گلخانه پرداخت می شود، اما این تسهیلات به درد باغداران نمی خورد؛ چرا که حداقل زمان مورد نیاز برای به ثمر نشستن باغات حداقل ۶ تا ۷ سال است و عملاً باغدار از عهده پرداخت اقساط برنمی آید.

معاون برنامه ریزی و امور اقتصادی سازمان جهاد کشاورزی استان فارس با اشاره به اینکه طرحی برای حمایت از باغاتی که دچار زوال درختان شده‌اند در حال تدوین است، ابراز داشت: این طرح شامل همه باغات و درختان استان نمی‌شود؛ اما در برخی شهرستان ها که به دلیل بروز شرایط خاص، بیماری های فصلی و ... باغات مرکبات دچار آسیب و زوال می شوند تسهیلات بلند مدت حمایتی از طریق بانک کشاورزی در این زمینه خاص پرداخت شود.

مهدی صادقی معاون توسعه مدیریت و منابع سازمان جهاد کشاورزی استان فارس:

برگزاری بیش از ۱۹۰ دوره آموزشی در سال ۹۸

معاون توسعه مدیریت و منابع سازمان جهاد کشاورزی استان فارس گفت: در سال ۹۸ بیش از ۱۹۰ دوره آموزشی ضمن خدمت کارکنان جهت پرسنل شاغل در سازمان جهاد کشاورزی استان فارس برگزار شد.

به گزارش روابط عمومی معاونت توسعه مدیریت و منابع سازمان جهاد کشاورزی استان فارس، مهدی صادقی افزود: آموزش ضمن خدمت در حقیقت یکی از راه های اصولی و منطقی تلاش های کارکنان در سازمان است و باعث به کارگیری استعدادهای نهفته، تقویت قدرت تخیل، توانمند سازی نیروی انسانی با رویکرد تعالی، ارتقاء سطح فنی، اجرایی کارشناسان و افزایش مهارت های شغلی کارکنان خواهد شد.

وی تصریح کرد: آموزش ضمن خدمت باید به طور مستمر همراه با فرآیندهای سازمان مورد

توجه قرارگیرد که در همین راستا در سال ۹۸ تعداد ۱۹۶ عنوان دوره در قالب ۱۶۴ دوره تخصصی، ۲۸ دوره مشترک اداری و عمومی و ۶ دوره آموزش عقیدتی با ۱۴۱۷۰ نفرمخاطب و ۱۹۵۳۸۸ نفرساعت برگزار گردید.

این مقام مسئول خاطر نشان کرد: بر اساس دوره های برگزار شده متوسط سرانه آموزشی کارمندان ۸۸ ساعت و مدیران ۶۰ ساعت در سال محاسبه گردید و در همین راستا ۸۸ عنوان دوره توسط مرکز تحقیقات و آموزش کشاورزی و منابع طبیعی استان فارس، ۲۷ عنوان دوره مدیریتی توسط مرکز آموزش و پژوهش سازمان مدیریت و ۷۷ عنوان دوره همکاران در دیگر مراکز آموزش کشور بوده است.

وی بیان کرد: به استناد نیاز سنجی هایی که از تمامی مدیریت ها انجام گرفت ۱۸۵ عنوان دوره پیشنهادی از طرف سازمان جهت سال ۹۹ مشخص گردید که این دوره ها در حال اجرا است.

صادقی اظهار کرد: براساس دستورالعمل برنامه های آموزشی سالانه دستگاه های اجرایی حداقل سرانه آموزشی برای کارکنان ۴۰ ساعت و این سرانه جهت مدیران ۶۰ ساعت در سال پیش بینی شده است.

رئیس گروه نوسازی و تحول اداری و مدیر تعالی سازمان جهاد کشاورزی استان فارس:

استقبال کارکنان سازمان جهاد کشاورزی استان فارس در مشارکت های اجتماعی

رئیس گروه نوسازی و تحول اداری و مدیر تعالی سازمان جهاد کشاورزی استان فارس از استقبال همکاران در مشارکت های اجتماعی خبر داد.

به گزارش روابط عمومی گروه نوسازی و تحول اداری سازمان جهاد کشاورزی استان فارس، میعاد امین پور با اشاره به اینکه حرکت در مسیر تعالی و انجام مسئولیت های اجتماعی دو رکن جدایی ناپذیر از هر انسان مسئولی است؛ افزود: سازمان جهاد کشاورزی استان فارس همواره و در تمام طول حیات خود در راستای ایفای مسئولیت های اجتماعی و تحقق اهداف والای اجتماعی گام برداشته است.

وی تصریح کرد: در سال جاری تلاش شد که مشارکت های اجتماعی کارکنان سازمان توسط تیم مسئولیت های اجتماعی سازماندهی شود که دستاورد این تیم استخراج علاقمندی ۸۸ درصد از همکاران به شرکت در فعالیت های حوزه های مختلف مسئولیت های اجتماعی بود.

مدیر تعالی سازمان ابراز کرد: در تیم مسئولیت های اجتماعی، مشارکت های همکاران به ۷ حوزه با عناوین: حوزه محیط زیست و توسعه پایدار، حوزه آموزشی، ترویجی و علمی، حوزه عام المنفعه و خیریه، حوزه فرهنگی، هنری، مذهبی و سیاسی، حوزه بهداشت و درمان، حوزه ورزش و نشاط اجتماعی و حوزه فعالیت های داوطلبانه کارکنان تقسیم بندی گردید و برای هر یک از حوزه ها فعالیت هایی تعریف شد و علاقمندی همکاران به شرکت در هر یک از این فعالیت ها جمع آوری گردید.

وی بیان کرد: در حال حاضر تعدادی از این فعالیت ها توسط همکاران در حال اجراست که قدم بعدی در تیم مسئولیت های اجتماعی عملیاتی نمودن بخش گسترده تری از این فعالیت ها می باشد.

بازدید از مزرعه کشت گیاهان دارویی زر گیاه در شهرستان فیروزآباد

مدیر هماهنگی ترویج کشاورزی سازمان جهاد کشاورزی استان فارس گفت: به منظور شناسایی و معرفی بهره برداران و تولیدکنندگان نمونه بخش کشاورزی استان فارس از مزرعه تولیدی و تحقیقاتی زرگیاه بازدید و عملیات کیل گیری از دو محصول عمده علف لیمو و استویا به عمل آمد.

به گزارش روابط عمومی مدیریت هماهنگی ترویج کشاورزی سازمان جهاد کشاورزی استان فارس، حمید رضا ابراهیمی افزود: پیش بینی می شود با توجه به کیفیت و کمیت محصول تولیدی، مزرعه مذکور به عنوان یکی از گزینه های انتخابی به عنوان نمونه ملی در سطح کشور مطرح باشد.

وی تصریح کرد: مزرعه زرگیاه به همت محمد سجاد و مجتبی قاسم زاده که دانش آموخته مهندسی گیاهان دارویی و معطر هستند، در سال ۱۳۹۰ در سطح ۸ هکتار و با دارا بودن ۵ هزار مترمربع گلخانه تکثیر راه اندازی شده و علاوه بر آن ۲۰ هکتار مزارع تحت پوشش در استان فارس نیز تحت مدیریت آن ها هست.

این مقام مسئول خاطر نشان کرد: این مزرعه دارای واحد تحقیق و توسعه، واحد تکثیر به صورت سینی نشاء و قلمه، واحد تولید بذر و دانه و همچنین واحد آموزش و ترویج است که در جهت ترویج و الگوسازی کشت گیاهان دارویی علاوه بر برگزاری کلاس های تخصصی در شهرهای مختلف کشور از جمله تهران، شیراز، اهواز، بوشهر و مشهد، بیش از ۱۰۰۰ ساعت مشاوره و پشتیبانی تلفنی و حضوری به هموطنان ارائه داده و همچنین بیش از ۲۰۰ هکتار مزرعه گیاهان دارویی در سراسر کشور راه اندازی و تامین نهاده کرده است.

وی بیان کرد: گیاهان دارویی که در مزرعه زرگیاه کشت و تکثیر می شوند شامل استویا، علف لیمو، گندم سیاه، چیا، به لیمو، مرزنجوش، ژرانیوم، همیشه بهار، گاوزبان ایرانی، گاوزبان اروپایی، زوفا، ارقام مختلفی ازاسطوخودوس، رزماری، مریم گلی، مریم گلی بنفش، مریم گلی طلایی، سرخارگل، آرتیشو، وتیور، بومادران زرد، بومادران سفید، رازک، نعناء فلفلی، آشواگاندا، ریحان مقدس، گزنه، آویشن باغی، آویشن شیرازی، آویشن خزنده، آویشن هندی، آویشن دنایی و آویشن کاکوتی هستند.

مدیر هماهنگی ترویج کشاورزی سازمان جهاد کشاورزی استان فارس:

برگزاری روز مزرعه گوجه فرنگی به صورت داربستی در فضای باز با پوشش حفاظتی

مدیر هماهنگی ترویج کشاورزی سازمان جهاد کشاورزی استان فارس گفت: روز مزرعه تولید گوجه فرنگی رقم سرن (جانان) به صورت داربستی در فضای باز و مقایسه آن با تولید همان رقم در محیط با پوشش های حفاظتی هم زمان در شهرستان ارسنجان و سپس در منطقه حسین آباد سیاخ دارنگون شهرستان شیراز برگزار گردید.

به گزارش روابط عمومی مدیریت هماهنگی ترویج کشاورزی سازمان جهاد کشاورزی استان فارس، حمید رضا ابراهیمی افزود: در این برنامه که با تدریس کاووسی محقق معین مرکز تحقیقات و آموزش کشاورزی و منابع طبیعی استان فارس در ستاد ویژه گلخانه های استان همراه بود مزایای کشت داربستی گوجه فرنگی در فضای باز و پوشش حفاظتی و مقایسه دو روش کاشت و مزایا و معایب هر یک مورد بحث و تبادل نظر قرار گرفت و کشاورزان به بیان نقطه نظرات و تجربیات خود از کشت این محصول در استان خود پرداختند.

وی با اشاره به اینکه به موازات برگزاری روز مزرعه، برنامه تلویزیونی سلام کشاورز با همین عنوان برای ترویج کشت رقم مذکور و آموزش اصول فنی تولید ضبط شد و پخش خواهد گردید تصریح کرد: در این برنامه آموزشی ترویجی، ابتدا از کشت گوجه فرنگی داربستی رقم جانان حسن جاویدی به مساحت سه هزار متر مربع در روستای کمال آباد شهرستان ارسنجان بازدید و در محل مزرعه، کارگاه آموزشی در قالب روز مزرعه برگزار گردید و بهره برداران مربوطه ضمن گزارش روند کار، تجربیات خود را مطرح و سایر کشاورزان نیز فعالیت های خود را در خصوص کشت محصولات سبزی و صیفی به ویژه گوجه فرنگی با سایرین به اشتراک گذاشتند.

این مقام مسئول خاطر نشان کرد: استفاده از این رقم رشد نامحدود در فضای باز با تعبیه داربستی از جنس چوب و سیم گالوانیزه، باعث رشد مناسب بوته ها و ارتفاع بیش از دو متر شده و ضمن به صفر رساندن ضایعات محصول در مقایسه با کشت سنتی سبب افزایش عملکرد و افزایش کیفیت محصول تولیدی شده به طوری که محصول مزرعه یاد شده به کشور قطر صادر می شود.

وی بیان کرد: در ادامه از مزرعه گوجه فرنگی ۵۰ هکتاری برادران محمدی در منطقه سیاخ دارنگون شیراز و طرح پایلوت نیم هکتاری کشت داربستی گوجه فرنگی رقم جانان در زیر پوشش سایبان بازدید به عمل آمد که بهره بردار مربوطه و سایر کشاورزان حاضر در این بازدید، به کاهش مصرف آب در کشت های داربستی به ویژه زیر پوشش توری، کاهش ضایعات، بهبود کیفیت محصول و افزایش طول دوره باردهی و برداشت، اشاره نمودند.

ابراهیمی تاکید کرد: نکته قابل توجه در مزرعه برادران محمدی اشتغال روزانه ۵۰۰ نفر کارگر برای عملیات برداشت، سبدگیری و بارگیری بود که محصول برداشتی به کشورهای قطر، امارات و عمان صادر می شود که نامبرده خواهان حمایت بیشتر سازمان جهاد کشاورزی استان فارس در زمینه تامین نهاده ها و برقراری مشوق صادراتی در قالب یارانه تامین نهاده ها و دسترسی آسان تر و ارزان تر به نهاده های با کیفیت بود.

شایان ذکر است که در این برنامه محمدی قائم مقام معاونت بهبود تولیدات گیاهی سازمان جهاد کشاورزی استان فارس، کاووسی محقق معین مرکز تحقیقات و آموزش کشاورزی و منابع طبیعی استان فارس، حسینی فر رئیس انجمن گلخانه سازان کشور و مدیر عامل شرکت یکره، مدیر باغبانی سازمان جهاد کشاورزی استان فارس، مجری طرح توسعه گلخانه های استان، کارشناسان مدیریت هماهنگی ترویج کشاورزی استان فارس، مدیر و کارشناسان جهاد کشاورزی شهرستان ارسنجان، معاون فنی و کارشناس جهاد کشاورزی شهرستان پاسارگاد، مسئول مرکز جهاد کشاورزی منطقه سیاخ دارنگون شیراز به اتفاق چند نفر از گوجه کاران استان های هرمزگان و بوشهر و چند شهرستان فارس از جمله ارسنجان، پاسارگاد، فراشبند و شیراز حضور داشتند.

مدیر هماهنگی ترویج کشاورزی سازمان جهاد کشاورزی استان فارس:

دسترسی به آخرین اطلاعات کشاورزی از طریق " شبکه تاک"

مدیر هماهنگی ترویج کشاورزی سازمان جهاد کشاورزی استان فارس گفت: شبکه اجتماعی تاک، یک پیام رسان تمام عیار بر پایه شبکه اینترنت داخلی و درگاهی که با هدف ایجاد ارتباط پیوسته میان ذی‌نفعان بخش کشاورزی راه اندازی شده است.

به گزارش روابط عمومی مدیریت هماهنگی ترویج کشاورزی سازمان جهاد کشاورزی استان فارس، حمیدرضا ابراهیمی افزود: کاربران می توانند با استفاده از این برنامه تمام خدمات مورد نیاز خود را با کمترین هزینه و در سریع ترین زمان دریافت کنند.

وی با اشاره به اینکه امکان خدماتی نظیر گفتگو با دوستان، تماس تصویری و ارسال فایل های حجیم تا دسترسی به کانال های تخصصی کشاورزی و خدمات مختلف حوزه کشاورزی و منابع طبیعی در برنامه تاک فراهم شده است، ابراز کرد: این خدمات با ۶۰ درصد تخفیف اینترنت ارائه شده است و کاربران در این سامانه قادر به برقراری تماس تصویری و صوتی رایگان هستند.

این مقام مسئول خاطر نشان کرد: ایجاد کانال ها تخصصی در تاک و ارائه محتویات علمی، آموزشی و ترویجی در این کانال ها تحت نظارت سازمان تحقیقات، آموزش و ترویج کشاورزی و ستاد هوشمندسازی کشاورزی است.

وی تصریح کرد: امکان جستجو و پیوستن به کانال های تخصصی کشاورزی و منابع طبیعی به سهولت و براساس نیاز برای کاربران فراهم شده است.

این مقام مسئول با بیان اینکه امکان دسترسی سریع به خدمات مالی بانک کشاورزی و نیز خدمات صندوق بیمه محصولات کشاورزی در سامانه تاک ایجاد شده است، اظهار کرد: در این سامانه می توان تمام قبوض و حتی قبض جرائم رانندگی را پرداخت کرد.

وی؛ گریزی به امکان دریافت پیش بینی وضعیت آب و هوا براساس موقعیت جغرافیایی و آخرین توصیه هواشناسی کشاورزی زد و بیان کرد: بهره برداران بخش کشاورزی و کاربران با ثبت اطلاعات محصول و موقعیت جغرافیایی توصیه های به هنگام کشاورزی و نیز مخاطرات اقلیمی را از طریق این سامانه دریافت خواهند کرد.

مدیر هماهنگی ترویج سازمان جهاد کشاورزی استان فارس اذعان کرد: کاربران می توانند با یک کلیک تمام رسانه های نوشتاری (نشریات ترویجی و فنی و ...)، رسانه های صوتی و تصویری (فیلم و انیمیشن ترویجی و ...) و اپلیکیشن های کاربردی کشاورزی را دریافت کنند.

به گفته وی؛ در تاک بازار عمده محصولات کشاورزی (برای خرید و فروش عمده)، بازار نهاده های کشاورزی، دیوار تاک (خرید و فروش کالا و خدمات کشاورزی) و اجاره خدمات و تجهیزات کشاورزی (اجاره یا رزرو) در دسترس است.

ابراهیمی با اشاره به فضای ابری نامحدود در سامانه تاک یادآور شد: بدون محدودیت نوع فایل و یا حجم در فضای ابری، کاربران قادر به آپلود فایل ها و یا مطالب خود هستند و در هر کجا به آنها دسترسی خواهند داشت.

وی تاکید کرد: سامانه تاک منعطف برای موبایل و وب است و کاربران می توانند به پیام ها در تمام دستگاه های ارتباطی خود یکجا و یکسان دسترسی داشته باشند.

نخستین شبکه اجتماعی کشاورزی ایران (تاک) در هفته دولت رونمایی شد و امکان عضویت در سامانه تاک از طریق لینک:

http://agritak.ir/invite

وجود دارد.

مدیر امور اراضی سازمان جهاد کشاورزی استان فارس:

لزوم حفظ کاربری اراضی کشاورزی

مدیر امور اراضی سازمان جهاد کشاورزی استان فارس گفت: تغییر کاربری اراضی در قالب ایجاد بنا، برداشتن یا افزایش شن، ماسه و سایر اقداماتی که بنا به تشخیص جهاد کشاورزی تغییر کاربری محسوب می گردد، چنان چه به طور غیر مجاز بدون اخذ مجوز از کمیسیون موضوع تبصره یک ماده یک قانون حفظ کاربری اراضی صورت پذیرد، جرم است.

به گزارش روابط عمومی مدیریت امور اراضی سازمان جهاد کشاورزی استان فارس، محمود باصری افزود: ماموران جهاد کشاورزی موظفند با حضور نماینده دادسرا و در نقاطی که دادسرا نباشد با حضور نماینده دادگاه در محل ضمن تنظیم صورت مجلس، راسا نسبت به قلع و قمع بنا و مستحدثات اقدام و وضعیت زمین را به حالت اولیه اعاده نمایند.

وی بیان کرد: به همین منظور در نیمه اول شهریورماه سال جاری از مجموع ۱۴۶پرونده که به دبیرخانه کمیسیون تبصره یک ماده یک حفظ کاربری اراضی واصل شده بود، به کلیه پرونده ها رسیدگی و تصمیم گیری شد.

این مقام مسئول خاطر نشان کرد: از مجموع طرح های رسیدگی شده، با اجرای ۱۰۵ مورد از طرح ها موافقت به عمل آمد، ۹ مورد از طرح ها نیز مورد مخالفت اعضای کمیسیون قرار گرفت و مقرر شد که در خصوص ۳۲ مورد از طرح ها نیز استعلام از شهرستان و بازدید مجدد صورت پذیرد.

شایان ذکر است که کمیسیون حفظ کاربری اراضی با حضور رئیس سازمان جهاد کشاورزی استان فارس، مدیر امور اراضی سازمان جهاد کشاورزی استان فارس، مدیرکل راه و شهرسازی استان فارس، مدیر کل حفاظت محیط زیست و یک نفر نماینده استانداری فارس در سالن جلسات سازمان جهاد کشاورزی استان فارس برگزار شد.

برگزاری کمیسیون ماده ۲ طرح های کشاورزی فارس

مدیر امور اراضی سازمان جهاد کشاورزی استان فارس گفت: واگذاری اراضی اعم از فردی و یا تشکل حقوقی به منظور اجرای فعالیت های مربوط به طرح های موضوع دستورالعمل ضوابط واگذاری اراضی منابع ملی و دولتی، مستلزم ارائه درخواست به مدیریت امور اراضی است.

به گزارش روابط عمومی مدیریت امور اراضی سازمان جهاد کشاورزی استان فارس، محمود باصری افزود: پس از تصویب تقاضا در کمیسیون، مراتب توسط مدیریت امور اراضی به دفترخانه اسناد رسمی عامل منعکس و پس از تفکیک قطعه مورد واگذاری و تنظیم قرارداد اجاره، مدیر امور اراضی نسبت به امضای آن اقدام می نماید.

این مقام مسئول خاطر نشان کرد: به همین منظور در شهریورماه سال جاری تعداد ۳۳ پرونده در خصوص طرح های مختلف کشاورزی بررسی و تصمیم گیری شد و کلیه طرح ها مورد تایید اعضای کمیسیون قرار گرفت.

شایان ذکر است که کمیسیون ماده ۲ طرح های کشاورزی فارس با حضور رئیس سازمان جهاد کشاورزی استان فارس، مدیر کل امور اقتصادی و دارایی استان فارس، نماینده تام الاختیار استانداری استان فارس، مدیر امور اراضی سازمان جهاد کشاورزی استان فارس و سایر اعضای کمیسیون در سالن جلسات سازمان جهاد کشاورزی استان فارس برگزار شد.

توزیع بیش از ۱۸۹ هزار تن نهاده های دامی در پنج ماهه اول سال جاری در استان فارس

مدیر توسعه بازرگانی سازمان جهاد کشاورزی استان فارس گفت: بیش از ۱۸۹ هزار تن نهاده های دامی در پنج ماهه اول سال جاری در استان فارس توزیع شده است.

به گزارش روابط عمومی مدیریت توسعه بازرگانی سازمان جهاد کشاورزی استان فارس صمد رنجبری با اشاره به اینکه میزان نیاز نهاده ها در استان فارس در سال یک میلیون و ۳۳۴ هزار تن است، افزود: از این میزان ۴۹۷ هزار تن تولید داخلی و ۸۳۶ هزار تن نیاز وارداتی استان است.

این مقام مسئول خاطر نشان کرد: میانگین نیاز ماهیانه به نهاده های دامی شامل ذرت،کنجاله سویا و جو در سطح استان ۶۹۶۶۵ تن است.

وی تصریح کرد: در پنج ماهه اول سال جاری بر اساس آمار سامانه بازارگاه نهاده های کشاورزی بیش از ۷۲ هزار تن جو، ۴۲ هزار تن ذرت و ۷۴ هزار تن کنجاله سویا بین تولیدکنندگان توزیع، گردیده است.

میزان توزیع نهاده ذرت ، کنجاله سویا وجو بر اساس سامانه بازارگاه از ابتدای سال ۱۳۹۹ تا تاریخ(۱۳۹۹/۰۵/۲۹)

گزارش سامانه بازارگاه میزان نهاده ها (تن)									
نام کالا و قیمت		مجموع نیاز استان					نقدی)(گزارش معاملات		درصد تحویل نهاده به استان
عنوان کالا	فی در بنادر	میزان نیاز استان در سال	مجموع تولید داخلی در سال	مجموع نیاز وارداتی استان در سال	نیاز ماهیانه	۵مجموع نیاز وارداتی در ماه	میزان نهاده بر اساس معاملات سامانه(نقدی)		
ذرت	۱۵۰۰۰	۴۹۲۰۰۰	۱۲۷۰۰۰	۳۶۵۰۰۰	۳۰۴۱۵	۱۵۲۰۷۵	۷۲۴۷۱		۴۸
جو	۱۵۰۰۰	۶۱۴۰۰۰	۳۷۰۰۰۰	۲۴۳۰۰۰	۲۰۲۵۰	۱۰۱۲۵۰	۴۲۴۹۰		۴۲
کنجاله سویا	۲۴۵۰۰	۲۲۸۰۰۰	۰	۲۲۸۰۰۰	۱۹۰۰۰	۹۵۰۰۰	۷۴۷۸۳		۷۹
جمع کل (تن)		۱۳۳۴۰۰۰	۴۹۷۰۰۰	۸۳۶۰۰۰	۶۹۶۶۵	۳۴۸۳۲۵	۱۸۹۷۴۴		۵۴

میزان توزیع این نهاده ها در سال ۱۳۹۸ برابر با ۵۸۱۲۰۵ تن (جو ۱۴۹۹۱۸ ،ذرت ۳۰۰۳۲۱ و کنجاله سویا ۱۳۰۹۶۴ تن) بوده است

برگزاری هشتمین آزمون مشترک فراگیر استخدامی متمرکز دستگاه های اجرایی کشور

مدیر امور اداری سازمان جهاد کشاورزی استان فارس گفت: برگزاری هشتمین آزمون مشترک فراگیر استخدامی دستگاه های اجرایی کشور در سال ۹۹ آبان ماه برگزار می گردد.

به گزارش روابط عمومی مدیریت امور اداری سازمان جهاد کشاورزی استان فارس، سید عباس رضوی نژاد افزود: شرایط این آزمون در سامانه استخدام و به کارگیری نیروی انسانی سازمان اداری و استخدامی کشور بارگزاری شده است و برای تغییر وضعیت کارکنان پیمانی بدون آزمون الزامی است.

وی تصریح کرد: تمامی نیروهای پیمانی که به نحوی از قراردادی به پیمانی تبدیل وضعیت شده و یا بدون آزمون جذب دستگاه شده اند، می توانند در هشتمین آزمون مشترک فراگیر استخدامی دستگاه های اجرایی کشور از محل مجوزهای پیمانی سایر دستگاه های اجرایی شرکت کرده و در صورت کسب حد نصاب نمره قبولی و با رعایت سایر قوانین و مقررات مربوطه به رسمی آزمایشی تغییر وضعیت یابند.

این مقام مسئول خاطر نشان کرد: در صورتی که نیروهای قراردادی در آزمون مذکور از محل مجوزهای پیمانی سایر دستگاه های اجرایی شرکت نمایند، پس از قبولی می بایست محل خدمت خود را تغییر داده و جذب دستگاهی شوند که در آن دستگاه پذیرفته شده اند.

آزمون تحقیق در گزینش (۱) برگزار شد

مدیر هسته گزینش سازمان جهاد کشاورزی استان فارس گفت: آزمون تحقیق در گزینش (۱) به صورت هماهنگی کشوری برگزار شد.
به گزارش روابط عمومی مدیریت هسته گزینش سازمان جهاد کشاورزی استان فارس، فردین زمانی افزود: در هسته گزینش جهت جاری سازی مدیریت دانش در مسیر تعالی سازمانی، به روز رسانی دانش گزینش گران از طریق ارزیابی انجام می شود.
وی بیان کرد: این ارزیابی در سطوح مختلف صورت می گیرد که در تاریخ یازدهم شهریور ماه ارزیابی کشوری تحقیق در گزینش (۱) به

صورت آزمون هماهنگ کشوری در محل سالن جلسات کوثر برگزار شد.
این مقام مسئول خاطر نشان کرد: این آزمون دو مرحله ای بود به نحوی که پس از مرحله اول آن که به صورت حضوری انجام شده است و مرحله دوم آن به صورت الکترونیکی و از طریق سامانه هیأت عالی گزینش برگزار می گردد.
وی تصریح کرد: دروس تخصصی تحقیق در گزینش و ضوابط و معیارهای حاکم بر گزینش در فصل تابستان ارائه گردید و گزینش گران جهت ادامه همکاری با گزینش بایستی نمره قبولی را در دو مرحله حضوری و الکترونیکی کسب نمایند و افرادی که نمره قبولی را کسب نمایند گواهی حضور در دوره برای آن ها صادر می گردد.

مدیر هسته گزینش سازمان جهاد کشاورزی فارس:

برگزاری، آزمون ضوابط و معیارهای حاکم بر گزینش به صورت کشوری و هماهنگ

مدیر هسته گزینش سازمان جهاد کشاورزی استان فارس گفت: همزمان با روز کارمند و در جهت ارتقاء سطح دانش تخصصی گزینشگران، آزمون ضوابط و معیارهای حاکم بر گزینش به صورت کشوری و هماهنگ برگزار شد.
به گزارش روابط عمومی مدیریت هسته گزینش سازمان جهاد کشاورزی استان فارس، فردین زمانی افزود: محرم، ماه ایثار و از جان گذشتگی، ماه عشق و شور و فریاد است، ماه آمیختن با خون و آمیختن با عشق است و محرم آمده است تا آوای فداکاری و مقاومت در برابر بیداد را در جهان هستی طنین افکند و طلسم استکبار و استبداد را در هم شکند و به افسون نا امیدی در برابر زورگویان و قدرت طلبان به ظاهر غالب خاتمه دهد و پرچم پر افتخار نهضت حسینی را در فراز این نقطه جهان به اهتزاز در آورد. وی حلول ماه محرم، ماه عزای حسینی را به همه مسلمانان جهان و به ویژه به ساحت منجی عالم بشریت امام زمان (عج) و تمامی همکاران خانواده بزرگ جهاد کشاورزی تسلیت گفت و بیان کرد: در هفته ای قرار داریم که به نام و یاد شهیدان رجائی و باهنر و مزین به هفته دولت است، اگر راه و روش شهیدان گرانقدر باهنر و رجائی را سرلوحه کار خود در وظایف کارمندی قرار دهیم یقینا هم جهش تولید را محقق می نماییم و هم سعادت دنیا و آخرت را برای

خود تضمین نموده ایم.
این مقام مسئول خاطر نشان کرد: امروز چهارم شهریور ماه که مصادف با روز کارمند است را به کارمندان متعهد و وظیفه شناس تبریک عرض نموده و موفقیت روز افزون همگان را در راستای تحقق آرمان های بلند انقلاب اسلامی از درگاه خداوند متعال مسئلت می نمایم.
وی تصریح کرد: هسته گزینش در راستای ارتقاء همکاران و اهمیت بررسی پرونده های داوطلبین در چارچوب ضوابط و معیارهای حاکم بر گزینش، به نمایندگی از هیأت مرکزی گزینش وزارت متبوع، اقدام به برگزاری آزمون ضوابط و معیارهای حاکم بر گزینش نموده است که همکاران این هسته در صورت کسب نمره قبولی در این آزمون، می توانند در بخش مربوط به خود ادامه همکاری را داشته باشند.
زمانی اظهار کرد: اهمیت این آزمون در این است که همکاران محقق و مصاحبه گر نهایت دقت را در اِعمال قانون برای تکمیل فرآیند گزینشی داوطلبن داشته باشند و با آگاهی کامل و در نظر گرفتن شاخصه ها و معیارهای ارزیابی در جهت تسریع فرآیند گزینشی حرکت نمایند.
وی تاکید کرد: این آزمون به طور همزمان در سراسر کشور و با مسؤلیت مدیران هسته گزینش و به نمایندگی از مدیر کل دبیرخانه هیأت مرکزی گزینش برگزار و دوره های تخصصی دیگر هم به همین شیوه در دستور کار قرار دارد که گزارش آنها متعاقباً اعلام می گردد.

اهداف و مأموریت های هسته گزینش؛ پایش نیروهای انسانی است

مدیر هسته گزینش سازمان جهاد کشاورزی استان فارس گفت: با تعامل و همکاری اعضاء شورای هسته گزینش استان فارس توانسته ایم بیش از ۳۴ جلسه در سال ۹۹ و ۱۰۶ جلسه در سال ۹۸ جهت ارزیابی و صدور رأی داوطلبین برگزار کنیم.

به گزارش روابط عمومی مدیریت هسته گزینش سازمان جهاد کشاورزی استان فارس، فردین زمانی افزود: ماحصل این جلسات، صادر شدن رأی برای ۹۹ درصد پرونده های معرفی شده به گزینش است که در ارزیابی و صدور رأی توسط شورای هسته گزینش فصل الخطاب قانون بوده است.

وی تصریح کرد: در انتصاب کارگزاران گزینش علاوه بر ضوابط عمومی و ضوابط انتخاب اصلح، یک سری ملاک های تقدم هم ذکر شده که حضرت امام (ره) این شاخص ها را معرفی کردند که مهمترین آن ها دوری از تنگ نظری، اخلاق فاضل و کریمه و عدم مسامحه کاری است که به لطف الهی این موارد جزء خط قرمز این هسته به حساب می آید و همکاران ملزم به رعایت هستند.

این مقام مسئول خاطر نشان کرد: در راستای تعالی سازمانی، اهداف و مأموریت های این هسته پایش نیروهای انسانی است که بتوانند جهش تولید را محقق کنند چرا که همین نیروی انسانی در خط مقدم تولیدات کشاورزی و ارتباط با کشاورزان و بهره برداران قرار دارند.

وی بیان کرد: جای بسی خوشحالی است که اخیرا با توجه به استعلام های صورت گرفته از هیأت مرکزی، برای پست های مدیریتی و انتصاب کارمندان رسمی قطعی در مشاغل خاص، بایستی صلاحیت گزینشی افراد هم مورد ارزیابی و بررسی قرار گیرد و گزینش هم در راستای سلامت نظام اداری پیشرو خواهد بود.

زمانی با اشاره به اینکه هسته های گزینش ردیف بودجه ای خاصی ندارد ابراز امیدواری کرد: با توجه به جلسه ای که توسط هسته مرکزی گزینش برگزار شده است، مقرر شد ردیف بودجه ای برای مدیریت هسته گزینش تعریف شود که در سال جاری با پیگیری های به عمل آمده این مسأله هم تحقق یابد.

وی تاکید کرد: در گزینش و در راستای استراتژی سازمان، روحیه همدلی و همکاری جاری است و تلاش همه همکاران رشد و بالندگی وجودی و سازمانی است.

زمانی یادآور شد: در این جلسه از زحمات دوازده ساله عبدالعلی کریمی به عنوان عضو شورای هسته گزینش تقدیر و حکم عضویت علی فلاحی عضو جدید شورای هسته گزینش از طرف هیأت عالی گزینش به وی تقدیم شد.

مدیر هسته گزینش سازمان جهاد کشاورزی استان فارس:

فصل الخطاب در گزینش قانون است

مدیر هسته گزینش در حاشیه سی و یکمین جلسه بررسی و ارزیابی پرونده ها جهت صدور رأی گزینشی داوطلبین گفت: فصل الخطاب در گزینش قانون است.

به گزارش روابط عمومی مدیریت هسته گزینش سازمان جهاد کشاورزی استان فارس، فردین زمانی افزود: ارزیابی و صدور رأی برای پرونده ها در گزینش براساس قانون گزینش و رویکرد انعطاف پذیری توسط أعضاء مجرب شورای هسته با دقت نظر بالا انجام می گردد.

وی بیان کرد: چناچه پرونده ای واجد ضوابط عمومی یا انتخاب اصلح تشخیص داده نشد، داوطلبین حسب ماده ۱۴ قانون گزینش کشور مبنی بر اینکه افرادی که در مراحل گزینش واجد شرایط عمومی یا انتخاب اصلح تشخیص داده نشوند در صورت اعتراض می توانند تقاضای کتبی خود را حداکثر تا دو ماه در هر مرحله پس از دریافت حکم به مرجع تجدید نظر کننده اول و دوم تحویل دهند و در صورت عدم اعتراض در مهلت مقرر رأی صادره قطعی و لازم الاجرا است.

این مقام مسئول خاطر نشان کرد: افرادی که واجد شرایط عمومی یا انتخاب اصلح تشخیص داده نشوند جهت مراحل تجدید نظر می توانند اقدام نمایند و درخواست ارائه شده توسط داوطلبین در جلسات بعدی هسته گزینش با حضور أعضاء جدید مورد ارزیابی و بررسی قرار می گیرد.

وی تصریح کرد: با توجه به ماده ۶ دستورالعمل رسیدگی به شکایات قانون گزینش مبنی بر اینکه هیچ مقام اداری و دولتی نمی تواند رأی هیأت یا هسته را تغییر دهد و یا از اجرای آن جلوگیری کند مگر در مواردی که دیوان عدالت اداری آن را نقض و هیأت عالی آن را ابطال و یا تصمیم دیگری اتخاذ نماید لذا در راستای انضباط اداری و تعالی سازمانی، داوطلبین برای طی مراحل قانونی بررسی درخواست خود صرفا از طریق قانونی اقدام و مؤکدا از مراجعه به سایر مسؤلین و دور زدن قانون پرهیز نمایند.

زمانی بیان کرد: در این جلسه تعداد ۴۲ پرونده به شرح: قرارداد شرکتی : ۱۳ مورد، پیمانی : ۵ مورد، رسمی قطعی : ۸ مورد، انتصاب : ۴ مورد، سرباز روحانی : ۲ مورد و قرار دادی ۱۰ مورد جهت صدور رأی مورد ارزیابی و بررسی قرار گرفت.

شهرستان آباده

مهرآسا حیدری

برداشت پیاز از مزارع آباده آغاز شد

مدیر جهاد کشاورزی شهرستان آباده از آغاز برداشت پیاز در ۲۰۰ هکتار از مزارع این شهرستان خبر داد.

به گزارش روابط عمومی مدیریت جهاد کشاورزی شهرستان آباده، مهدی امینی گفت: با توجه به متوسط عملکرد ۸۰ تن پیاز در مزارع این شهرستان پیش بینی می شود بیش از ۱۶ هزار تن از این محصول برداشت و روانه بازار مصرف شود.

این مقام مسئول با بیان اینکه مزارع پیاز منطقه کلوان از کیفیت قابل توجه ای برخوردار است، تصریح کرد: پیاز تولیدی شیرین و در سه نوع زرد، سفید و قرمز است که دارای سایز مناسب و از ماده غذایی خشک بالایی بهره مند است.

به گفته وی؛ مزارع پیاز شهرستان آباده به صورت کشت نشائی انجام شده است که این امر باعث صرفه جویی در میزان بذر مصرفی، کاهش دوره رشد و میزان آب مصرفی گیاه می شود.

پایان عملیات تجهیز و نوسازی اراضی ساریتان آباده

رئیس اداره امور فنی و زیر بنایی مدیریت جهاد کشاورزی شهرستان آباده گفت: عملیات اجرایی دو طرح احداث جاده بین مزارع و تسطیح لیزری در اراضی منطقه کلوان این شهرستان به پایان رسید.

به گزارش روابط عمومی مدیریت جهاد کشاورزی شهرستان آباده، رهبر کیومرثی تصریح کرد: به منظور اجرای این دو طرح ۱۸۰۰ متر جاده بین مزارع احداث و ۴۱ هکتار از اراضی منطقه مذکور تسطیح لیزری شده است.

این کارشناس با اشاره به اینکه منابع مالی این طرح ها از محل اعتبارات ملی تامین شده است، ابراز کرد: برای انجام این اقدامات عمرانی ۲۵۱۰ میلیون ریال هزینه صرف شده است تا خدماتی ارزنده به کشاورزان و ذی نفعان این بخش باشد.

به گفته وی؛ هدف از انجام عملیات اجرایی این طرح افزایش بهره وری آب، تسهیل عملیات کشاورزی، حفاظت از خاک، بهبود مدیریت آبیاری در مزرعه، کاهش زمان آبیاری، کاهش نیروی انسانی و یکنواختی عمق آبیاری است.

شهرستان ارسنجان

مریم میرشکاری

کشت رقم جدید گندم نارین در ارسنجان توسعه می یابد

رئیس مرکز جهاد کشاورزی خبریز گفت: با توجه به مقاومت گندم رقم نارین به شوری آب و عملکرد مناسب مزارع در سال زراعی جاری کشت این رقم در سال زراعی پیش رو توسعه می یابد.

به گزارش روابط عمومی مدیریت جهاد کشاورزی شهرستان ارسنجان، ناصر کریمی جشنی تصریح کرد: در سال زراعی ۹۹-۹۸ با توجه به برنامه ریزی های انجام شده ۲۰۰ هکتار از مزارع مواجه با تنش شوری با گندم رقم نارین کشت شده بود که پس از برداشت رکورد تولید ۵۵۰۰ کیلوگرم در هکتار را ثبت کرده اند.

این مقام مسئول با اشاره به اینکه تنش شوری یکی از مهم ترین تنش های غیره زنده است که تولید محصولات کشاورزی را محدود می سازد، اظهار کرد: نزدیک به ۶۰ درصد اراضی تحت پوشش مرکز خبریز با تنش شوری مواجه است از این رو از سنوات گذشته طرح های مقایسه ارقام مقاوم به شوری اجرا و برتری رقم نارین نسبت به دیگر ارقام ثبت شده است.

به گفته وی؛ گندم رقم نارین به خوابیدگی و ریزش دانه مقاوم و از کیفیت نانوایی خوبی برخوردار است.

شهرستان اقلید

سمانه استوار

اجرای سامانه های نوین آبیاری در اقلید مستقل شد

مدیر جهاد کشاورزی شهرستان اقلید گفت: فرایند اجرای طرح های آبیاری نوین در این شهرستان به عنوان شهرستان منتخب استان فارس از مرکز استان مستقل شد.

به گزارش روابط عمومی مدیریت جهاد کشاورزی شهرستان اقلید، سید علی آقا میرطالبی در جلسه ستاد توسعه آبیاری های نوین این شهرستان تصریح کرد: با اجرای این طرح تمامی اختیارات و وظایف بررسی و کنترل درخواست ها و معرفی مشمولین به صندوق حمایت از توسعه بخش کشاورزی به منظور بهره مندی از یارانه ها به این مدیریت تفویض اختیار شد.

به گفته وی؛ با اجرای این مصوبه روند اجرای طرح های آبیاری نوین تسهیل و و دریافت یارانه های طرح های مذکور توسط کشاورزان تسریع می شود.

مدیر جهاد کشاورزی شهرستان اقلید کسب رتبه اول این شهرستان در اجرای سامانه های نوین آبیاری در استان فارس، تعدد درخواست های متقاضیان برای اجرای طرح و وجود صندوق حمایت از توسعه بخش کشاورزی در این شهرستان را از دلایل اعطای این فرصت دانست.

پیش‌بینی تولید بالغ بر ۷ هزار تن بادام در اقلید

مدیر جهاد کشاورزی شهرستان اقلید از رتبه اول این شهرستان در تولید و سطح زیر کشت بادام در سنوات اخیر خبر داد و گفت: بر اساس پیش بینی ها امسال بیش از هفت هزارتن بادام در اقلید تولید می شود.

به گزارش روابط عمومی مدیریت جهاد کشاورزی شهرستان اقلید، سید علی آقا میرطالبی تصریح کرد: برداشت بادام از سطحی بالغ بر ۱۲ هزار هکتار از باغ های دیم و آبی از نیمه اول شهریورماه آغاز شده و تا نیمه

اول مهرماه ادامه دارد.

وی اظهار کرد: از هر هکتار باغ بادام دیم بین ۶۵۰ تا ۸۰۰ کیلوگرم و باغ آبی بیش از هزار کیلوگرم بادام تولید می شود.

او با بیان اینکه شهرستان اقلید ۱۱ هزار و ۸۰۰ هکتار باغ دیم و بیش از ۷۰۰ هکتار باغ آبی بادام دارد، افزود: رقم های بادام کشت شده در شهرستان شامل شاهرودی ۷و۸ و۱۲ دیرگل و ارقام محلی است.

این مقام مسئول اظهار کرد: بیشترین سطح کشت باغ‌های دیم بادام شهرستان در شهرهای سده و دژکرد است.

میرطالبی ابراز کرد: شرایط توپوگرافی، بارندگی مناسب شهرستان، اجرای طرح اراضی شیبدار و حمایت های صورت گرفته از جانب جهاد کشاورزی زمینه گسترش باغ های دیم را در این مناطق مهیا کرده است.

ایجاد باغ ها، در اراضی شیبدار علاوه بر افزایش درآمد روستائیان باعث اشتغال آنان در زمان برداشت محصول می شود.

به مناسبت بزرگداشت هفته دولت؛

افتتاح دو طرح آبیاری نوین در اقلید

مدیر جهاد کشاورزی شهرستان اقلید از افتتاح دو طرح آبیاری نوین در این شهرستان همزمان با هفته دولت خبر داد و گفت: با اجرای این دو طرح بیش از ۶۰ هکتار از اراضی به سیستم آبیاری تحت فشار کلاسیک مجهز شده اند.

به گزارش روابط عمومی مدیریت جهاد کشاورزی شهرستان اقلید، سید علی آقا میرطالبی تصریح کرد: برای بهره برداری از این طرح ها در مناطق حسن آباد و حسین آباد خنجشت اعتبار ۱۱ میلیارد و ۷۵۰ میلیون ریالی صرف شده است.

به گفته وی؛ از کل اعتبار هزینه شده مبلغ ۶ میلیارد و ۶۵۰ میلیون ریال در قالب یارانه دولتی به مجریان طرح ها پرداخت شده است.
این مقام مسئول اظهار کرد: این طرح ها به نیابت از ۱۹۱۳ هکتار طرح آبیاری تحت فشار که از ابتدای سال ۹۸ تا شهریور ماه سال جاری با اعتبار بلاعوض بالغ بر ۱۹۵میلیارد ریال اجرا شده است افتتاح شد.

به مناسبت بزرگداشت هفته دولت؛

افتتاح نخستین واحد پرورش کبک در اقلید

مدیر جهاد کشاورزی شهرستان اقلید از افتتاح نخستین واحد صنعتی پرورش کبک شمال فارس همزمان با گرامیداشت هفته دولت در این شهرستان خبر داد و گفت: این واحد با ظرفیت پنج هزار و ۶۷۰ قطعه به

بهره برداری رسید.
به گزارش روابط عمومی مدیریت جهاد کشاورزی شهرستان اقلید، سیدعلی آقا میرطالبی تصریح کرد: این طرح با سرمایه ای بالغ بر هفت میلیارد و ۶۰۰ میلیون ریال در زمینی به مساحت هفت هزار و ۵۰۰ مترمربع ایجاد شده است.
به گفته وی؛ برای راه اندازی این واحد دو میلیارد و ۴۰۰ میلیون ریال تسهیلات بانکی و و پنج میلیارد و ۲۰۰ میلیون ریال سهم آورده متقاضی است.
او با بیان اینکه این واحد با هدف تامین گوشت، تخم و جوجه یک روزه با ظرفیت ۶۷۰ قطعه مولد و پنج هزار قطعه گوشتی راه اندازی شده است، افزود: با ایجاد این واحد برای پنج نفر به صورت مستقیم شغل ایجاد می شود.
این مقام مسئول اظهار کرد: سرمایه‌گذاری در زمینه پرورش پرندگانی مانند کبک علاوه بر اینکه زمینه اشتغالزایی را فراهم می‌کند سبب تأمین نیازهای پروتئین این شهرستان نیز می‌شود.

شهرستان بیضاء

سمیه کشتکار

پرداخت ۱۳ میلیارد ریال تسهیلات مکانیزاسیون در بیضا

مسئول جهاد کشاورزی شهرستان بیضا گفت: از ابتدای سال جاری تا کنون ۱۳ میلیارد و ۹۰۱ میلیون ریال تسهیلات طرح توسعه مکانیزاسیون به کشاورزان این شهرستان پرداخت شده است.

به گزارش روابط عمومی جهاد کشاورزی شهرستان بیضا، منصور امیریان تصریح کرد: تسهیلات مذکور از محل خط اعتباری طرح توسعه مکانیزاسیون با عاملیت بانک کشاورزی و نرخ سود ۱۵ درصد به مشمولین اعطاء می شود.
این مقام مسئول ابراز کرد: کشاورزان با این تسهیلات نسبت به خرید انواع ماشین های کشاورزی و تجهیزات مورد نیاز در بخش های زراعت، باغبانی و دامپروری اقدام کرده اند.
او با اشاره به نوسانات قیمت در بازار ماشین های کشاورزی اظهار کرد: در پرداخت این تسهیلات موضوع افزایش قیمت ها نیز مورد نظر بوده است.

عسل زنبورداران بیضا برداشت شد

مسئول جهاد کشاورزی شهرستان بیضا گفت: در فصل تولید جاری بیش از ۷۰ تن عسل توسط زنبورداران این شهرستان تولید و روانه بازار شد.
به گزارش روابط عمومی جهاد کشاورزی شهرستان بیضا، منصور امیریان تصریح کرد: در این شهرستان بیش از ۷۵۰۰ کندوی زنبور عسل توسط بهره برداران نگهداری و پرورش داده می شود.
به گفته وی؛ تمامی کندو های زنبور عسل این شهرستان مدرن است که با توجه به شرایط مساعد آب و هوایی در فصول بهار و تابستان امکان تولید محصولات ثانویه مانند ژل رویال و انواع گرده گل های مرتعی نیز وجود دارد.
او با تاکید بر اینکه زنبورداران از تولید تک محصولی باید فاصله بگیرند و محصولات دیگر نیز به بازار عرضه کنند، افزود: تولید محصولاتی مانند زهر زنبور عسل در افزایش درآمد زنبورداران نقش بسزایی خواهد داشت.

شهرستان خرامه

طیبه مردانه

برداشت ذرت علوفه ای در خرامه آغاز شد

مدیر جهاد کشاورزی شهرستان خرامه از آغاز برداشت ذرت علوفه ای از مزارع این شهرستان از اوایل شهریور ماه خبر داد و گفت: این عملیات مکانیزه از ۱۰۲ هکتار از مزارع ذرت علوفه ای تا اواسط مهر ماه ادامه

خواهد داشت.

به گزارش روابط عمومی مدیریت جهاد کشاورزی شهرستان خرامه، کاووس همتی تصریح کرد: پیش‌بینی می‌شود بالغ بر ۶۶۰۰ تن محصول از مزارع این شهرستان برداشت و به منظور استفاده در جیره غذایی دام ها به واحد های دامپروری انتقال یابد.

این مقام مسئول بر ضرورت رعایت الگوی کشت در شرایط خشکسالی تاکید کرد و افزود: در ۳۲ هکتار از مزارع زیر کشت ذرت علوفه ای سیستم های آبیاری نوین اجرا که این امر در کاهش مصرف آب کشاورزی در این مزارع نقش بسزایی داشته است .

به گفته وی؛ به کارگیری الگوی نامناسب تولید موجب ناپایداری نظام های تولید و کشاورزی و از بین رفتن منابع پایه خواهد شد.

همتی؛ رشد و توسعه کاربرد تکنولوژی در عرصه کشاورزی و توسعه روستایی را کارا ترین عامل "ارتقاء راندمان" و اثر بخشی دیگر منابع تولید بر شمرد.

مدیر جهاد کشاورزی شهرستان خرامه اظهار کرد: اطلاعات مدیریتی، اقتصادی و دانش فنی لازمه دستیابی به توسعه پایدار است.

صدور گواهی استاندارد برای محصولات زراعی در خرامه

مدیر جهاد کشاورزی شهرستان خرامه گفت: برای دو محصول سیب زمینی و پیاز در این شهرستان سه گواهی استاندارد ICM صادر شده است.

به گزارش روابط عمومی مدیریت جهاد کشاورزی شهرستان خرامه، کاووس همتی اظهار کرد: اخذ دو نشان حد مجاز آلاینده برای محصول سیب زمینی در سطح چهار هکتار و یک گواهی برای محصول پیاز در سطح یک هکتار از مزارع این شهرستان محقق شده است.

این مقام مسئول با اشاره به اینکه دو محصول مذکور در اولویت طرح ارتقای سلامت محصولات کشاورزی قرار دارند، ابراز کرد: با اجرای این طرح ۱۹۲ تن محصول سیب زمینی و ۵۰ تن محصول پیاز تولید و روانه بازار مصرف شد.

وی مشوق‌ها و ابزارهای حمایتی را پیش نیاز ترغیب کشاورزان به تولید محصولات کشاورزی گواهی شده دانست و تصریح کرد: با تخصیص یارانه به مواد آلی و آزمون خاک می توان زمینه توسعه کشت محصول سالم را فراهم نمود.

همتی؛ ایجاد بازار فروش را از ضروریات تداوم تولید محصول سالم عنوان کرد و افزود: ورود هلدینگ‌های فعال در عرصه تولید، فروش و بازرگانی محصولات کشاورزی به این حوزه و برندسازی، رونق بخش تولید این نوع محصولات خواهد بود.

مدیر جهاد کشاورزی شهرستان خرامه ابراز کرد: ایجاد فرهنگ مصرف غذای سالم و آگاه سازی مردم نسبت به اثرات مخرب آلاینده‌ها سطح تقاضای محصولات را افزایش می دهد.

قیمت بالا، نبود بازار عرضه کالا، فقدان شرکت‌های تخصصی و صادرات محور، مانع اصلی تولید محصول سالم در کشور هستند. نهادینه شدن طرح تولید محصول سالم و ارتقای سلامت جامعه همکاری فرابخشی سایر دستگاه‌ها را می‌طلبد.

شهرستان خفر

محمدهادی مولایی

آغازبرداشت انجیر از باغ های خفر

مسئول جهاد کشاورزی شهرستان خفر از شروع برداشت انجیر از باغ های این شهرستان خبر داد و گفت: برداشت انجیر از نیمه شهریور ماه آغاز و تا اواخر آبان ماه ادامه خواهد داشت.

به گزارش روابط عمومی جهاد کشاورزی شهرستان خفر، ارسلان صالحی تصریح کرد: پیش بینی می شود در دوره برداشت نزدیک به ۴۷۰۰ تن انجیر به صورت تازه خوری و خشکباری برداشت و روانه بازار شود.

این مقام مسئول اظهار کرد: سطح زیر کشت این محصول در شهرستان خفر ۶۲۶۳ هکتار است که ۴۳۱۰ هکتار از این باغ ها به صورت کشت دیم و ما بقی آن کشت آبی را در بر می گیرد که بالغ بر ۷۰ درصد از تمامی باغ ها مثمر است. به گفته وی؛ رقم غالب انجیر دیم این شهرستان سفید کوهمره‌ای است و مناطق آبسرد، شاغون و کرفت از عمده روستا های تولید کننده انجیر دیم در شهرستان خفر هستند.

شهرستان خنج

عباس رستم پور

پیش بینی کشت ۴۲۰۰ هکتار محصولات شتوی

مدیر جهاد کشاورزی شهرستان خنج با اشاره به نزدیکی فصل پائیز و برداشت رضایت بخش کشاورزان از مزارع در کشت گذشته گفت: پیش بینی می شود بیش از ۴۲۰۰ هکتار از اراضی این شهرستان به کشت محصولات شتوی اختصاص یابد.

به گزارش روابط عمومی مدیریت جهاد کشاورزی شهرستان خنج، بستان اسلامی تصریح کرد: با توجه به اهمیت کاشت به موقع گندم، جو و کلزا برنامه ریزی های لازم به منظور استفاده از دستگاه های کارنده و تحقق جهش تولید در حال انجام است.

این مقام مسئول بر لزوم تهیه به موقع نهاده های کشت نیز تاکید کرد و افزود: ارائه آموزش های انفرادی و چهره به چهره همراه با بهره گیری از ظرفیت فضای مجازی برای ترویج روش های نوین کشاورزی در بین کشاورزان در دستور کار مدیریت جهاد کشاورزی شهرستان خنج قرار گرفته است.

شهرستان داراب

کاظم نظری

جاده بین مزارع هیربدان داراب به بهره برداری رسید

رئیس اداره امور فنی و زیربنایی مدیریت جهاد کشاورزی شهرستان داراب گفت: جاده بین مزارع هیربدان با اعتباری بالغ بر ۱۸۵۰ میلیون ریال به بهره برداری رسید.

به گزارش روابط عمومی مدیریت جهاد کشاوری شهرستان داراب، مجتبی حامدی افزود: طول این جاده ۲۴۰۰ متر و عرض آن ۴،۵ متر است که هزینه احداث این طرح عمرانی از محل اعتبارات متوازن سال مالی ۱۳۹۸ تامین شده است .

این کارشناس تصریح کرد: با باز سازی این جاده تعداد ۲۲ خانوار این روستا، امکان دسترسی مناسب به بیش از ۱۱۰ هکتار از اراضی زراعی خود را ه پیدا کرده اند.

به گفته وی؛ ترمیم و بهسازی جاده های بین مزارع باعث سهولت تردد

ماشین ها و دستگاه های کشاورزی، تسریع در حمل و نقل محصولات کشاورزی و رفت و آمد کشاورزان و کاهش هزینه های تولید می شود .

طرح گندم بنیان داراب عنوان برتر ملی را کسب کرد

معاون فنی و اجرایی مدیریت جهاد کشاورزی شهرستان داراب گفت: طرح تحقیقاتی و ترویجی گندم بنیان داراب در اولین سال زراعی اجرا ۹۸-۹۷ با کسب ۳۴ امتیاز به عنوان طرح نمونه و برتر کشوری انتخاب شده است.

به گزارش روابط عمومی مدیریت جهاد کشاورزی شهرستان داراب، سید احمد صدری با بیان اینکه طرح افزایش عملکرد گندم و بهره وری نظام های زراعی گندم بنیان یک برنامه پنج ساله است، تصریح کرد: اجرای این طرح منجر به افزایش ۳۰ درصدی عملکرد مزارع و رسیدن به میانگین تولید ۸۷۵۰ کیلو گرم در هر هکتار شد.

به گفته وی؛ این طرح در اراضی داراب برای دومین سال نیز اجرا شده به نحوی که در شیوه کشت روی پشته های عریض و بی خاک ورزی گندم، تمامی عملیات کاشت، داشت و برداشت آن به صورت کاملا مکانیزه انجام شده است.

او با اشاره به اینکه با توجه به سیاست های ابلاغی سازمان جهاد کشاورزی استان فارس توجه به کشاورزی حفاظتی یکی از اولویت های این سازمان است، ابراز کرد: در سال دوم اجرای طرح، فاز توسعه آن مد نظر قرار گرفت و تغییر آرایش کشت به این روش در سطح ۱۴۰۰ هکتار از اراضی شهرستان اجرا شد.

مجری این طرح در مدیریت جهاد کشاورزی شهرستان داراب بیان کرد: تغییر آرایش کشت، افزایش ماده آلی خاک، افزایش راندمان آبیاری، کاهش بذر مصرفی، سهولت عملیات کاشت، داشت و برداشت و کاهش هزینه های تولید، مهم ترین مزایای اجرای طرح گندم بنیان است.

شهرستان رستم

سیروس انصاری

به مناسبت بزرگداشت هفته دولت

افتتاح طرح های بخش کشاورزی در رستم

مدیر جهاد کشاورزی شهرستان رستم گفت: طرح های بخش کشاورزی این شهرستان با اعتباری بالغ بر ۳۸ میلیارد ریال با حضور نماینده مردم شهرستان های رستم و ممسنی در مجلس شورای اسلامی به مناسبت هفته دولت افتتاح شد.

به گزارش روابط عمومی مدیریت جهاد کشاورزی شهرستان رستم، علی گودرزی تصریح کرد: سه طرح زیر بنایی شامل طرح آبیاری نوین ۱۱۰ هکتاری، کانال آب رسانی دولت آباد و کانال آب رسانی تیرازجان به بهره برداری رسید.

این مقام مسئول با بیان اینکه طرح های نوین آبیاری ضمن صرفه جویی در مصرف آب موجب پایداری کشاورزی نیز می شود، اظهار کرد: با بهره برداری از طرح آبیاری تحت فشار در سطح ۱۱۰ هکتار از مزارع شهرستان رستم زمینه اشتغال ۳۷ نفر فراهم که این طرح با اعتباری بالغ بر ۱۸ میلیارد کمک بلاعوض انجام شده است.

او به دومین طرح به بهره برداری رسیده نیز اشاره کرد و افزود: کانال آب رسانی دولت آباد به طول ۱۳۵۰ متر و با اعتباری بالغ بر ۱۶ میلیارد ریال برای آبیاری ۶۰۰ هکتار از مزارع شهرستان رستم احداث گردیده است.

گودرزی در تشریح مشخصات سومین اقدام عمرانی مدیریت جهاد کشاورزی شهرستان رستم ابراز کرد: کانال آب رسانی روستای تیرازجان به طول ۳۰۰ متر و اعتباری بالغ بر ۲ میلیارد ریال احداث شده است که برای مشروب ساختن ۶۵ هکتار از مزارع این روستا کاربرد خواهد داشت.

شهرستان زرقان

فاطمه فردی

گیاهان جدید در کارگاه آموزشی زرقان معرفی شدند

مسئول جهاد کشاورزی شهرستان زرقان گفت: کارگاه آموزشی آشنایی با گیاهان جدید و متحمل به شرایط تنش محیطی در این شهرستان برگزار و کشاورزان ضرورت تغییر الگوی کشت را فرا گرفتند.

به گزارش روابط عمومی جهاد کشاورزی شهرستان زرقان، رضا امینی با بیان اینکه کارگاه آموزشی یک روزه و با حضور بهره برداران ضمن رعایت پروتکل های بهداشتی برگزار گردید، تصریح کرد: در این کارگاه مباحثی از جمله معرفی گیاهان جدید و متحمل به تنش با شرایط اقلیمی اخیر، تغییر الگوی کاشت، مدیریت زراعی و هزینه های کاشت تا برداشت بررسی شد.

این مقام مسئول اظهار کرد: از جمله اهداف این کارگاه آموزشی علاوه بر انتقال دانش کشاورزی به بهره برداران، ایجاد پایداری در تولید، ارتقاء کیفیت محصولات زراعی، افزایش عملکرد و لزوم تغییر الگوی کاشت بوده است.

امینی به محورهای اصلی این کارگاه شامل معرفی گیاهان کینوا، سالیکورنیا، کوشیا، کاملینا، خارشتر، یولاف و منداب نیز اشاره و ابراز کرد: کینوا به دلیل ارزش غذایی، طول دوره ی کاشت و امکان بهره برداری دو مرتبه در سال، تحمل بالا نسبت به تنش شوری، سازگاری بالا با شرایط آب و هوایی و نیاز آبی کمتر نسبت به سایر محصولات زراعی اولویت کشت و توسعه دارد.

وی اضافه کرد: سالیکورنیا گیاهی شور زی که به دلیل پتانسیل تولید بالای کاه در تغذیه دام با آب شور دریا، روغن قابل استخراج و قابل مقایسه با روغن گلرنگ، عملکرد مشابه با سویا با آب شیرین و استفاده از بذور در تغذیه طیور در بین گیاهان هالوفیت حائز اهمیت و قابل بهره برداری است.

او بیان کرد: گیاه کوشیا نیز جزء شور زیست های اختیاری است که به خاک های قلیایی و شور حاوی سدیم کلراید و سدیم سولفات مقاوم است و تحمل بیشتری به کلراید نسبت به سولفات دارد؛ همچنین به خاک های اسیدی حاوی آلومینیوم، منیزیم و منگنز مقاوم است.

به گفته وی؛ این گیاه به دلیل کارایی بالای مصرف آب و همچنین نسبت بالای فتوسنتز به تعرق، جزء گیاهان علوفه ای مقاوم نسبت به شوری است؛ این گیاه نسبت به سایر شورزیست ها به دلیل حفظ نسبت سدیم به پتاسیم در برگ، در جیره ی غذایی دام بسیار موثر و برای تولید بذر می توان از این گیاه هالوفیت بهره برد.

گیاه روغنی کاملینا مقاوم به تنش های محیطی است

مسئول جهاد کشاورزی شهرستان زرقان به معرفی خصوصیات گیاه کاملینا نیز پرداخت و افزود: کاملینا دانه روغنی مقاوم به تنش های محیطی از جمله سرما، گرما، خشکی، شوری، آفات و بیماری ها است که دارای ۳۵ درصد روغن مرغوب و سرشار از امگا ۳ بوده و معمولا به صورت دیم کاشته می شود.

به گفته امینی؛ کیفیت بالای کنجاله کاملینا با ده تا ۱۲ درصد چربی و انرژی بالا، این گیاه را تبدیل به یک جیره ی غذایی مناسب برای تغذیه دام، طیور و ماهی کرده است؛ این دانه روغنی نیاز آبی و مقاومت به سرمای بهاره بیشتری نسبت به سایر گیاهان روغنی به خصوص کلزا داشته و مقاومت بالایی به دماهای بالا در زمان گلدهی دارد.

این مقام مسئول در خصوص معرفی گیاه خارشتر نیز اینگونه عنوان کرد: خارشتر به دلیل نیاز کم آب، خواص و کاربرد طبی، تحمل به هوای گرم و مقاومت نسبت به سرما، علوفه خوراکی مناسب برای دام ها به ویژه بزها است و قابلیت کاشت در بهمن ماه را دارد.

به گفته او؛ در کارگاه مذکور به اهمیت کاشت یولاف به عنوان دانه ای فاقد گلوتن و فیبر بالا با هدف فرآوری و مصارف پزشکی، توقع کم نسبت به نهاده ها نیز اشاره شده است.

امینی با بیان اینکه کاشت این گیاهان گامی بلند در راستای توسعه پایدار کشاورزی این شهرستان است، افزود: گیاه منداب به عنوان کود سبز و گیاهی متحمل به شوری با نیاز آبی کم و بهبود دهنده ی ماده آلی خاک با طول دوره رشد کوتاه با استفاده از نزولات جوی نیز امکان کاشت در مزارع شهرستان زرقان را دارد.

برداشت گوجه فرنگی در زرقان آغاز شد

مسئول جهاد کشاورزی شهرستان زرقان گفت: برداشت گوجه فرنگی از قریب به صد هکتار از مزارع این شهرستان آغاز شده است.

به گزارش روابط عمومی جهاد کشاورزی شهرستان زرقان، رضا امینی تصریح کرد: پیش بینی می‌شود هشت هزار تن گوجه فرنگی از مزارع این شهرستان برداشت و روانه بازار مصرف شود.

این مقام مسئول تصریح کرد: عمده ترین ارقام گوجه فرنگی کشت شده در روستا های محمودآباد، درمنه زار، فتوح آباد، کورکی، دودج و حومه زرقان شامل ۸۳۲۰، برنتا، کمدو، افرا و متین است.

به گفته وی؛ در مزارع گوجه فرنگی شهرستان زرقان به صورت نشائی کشت و از روش های آبیاری نوین استفاده می شود.

شهرستان زرین دشت

فهیمه سادات کامران

به مناسبت بزرگداشت هفته دولت

کارخانه پنبه پاک کنی در شهرپیر زرین دشت افتتاح شد

مدیر جهاد کشاورزی شهرستان زرین دشت از افتتاح یک کارخانه پنبه پاک کنی به مناسبت گرامیداشت هفته دولت در این شهرستان خبر داد و گفت: این کارخانه با سرمایه گذاری ۴۰ میلیارد ریالی بخش خصوصی راه اندازی شده است.

به گزارش روابط عمومی مدیریت جهاد کشاورزی شهرستان زرین دشت، روح اله دیانت تصریح کرد: کارخانه پنبه پاک کنی امید با ظرفیت تولید ۱۵۰۰ تن محصول در سال در زمینی به مساحت ۳۵۰۰ متر مربع ساخته شده است و برای هفت نفر به صورت مستقیم ایجاد شغل می کند.

به گفته وی؛ با افتتاح این کارخانه در شهر شهرپیر گامی موثر برای جهش تولید و اشتغالزایی برداشته شده است.

شهرستان سپیدان

زهرا بهاءالدینی

آغاز برداشت هلو از باغ های سپیدان

باغداران سپیدانی این روزها مشغول برداشت هلو از باغها هستند و تا پایان شهریور ماه این عملیات ادامه دارد.

به گزارش روابط عمومی مدیریت جهاد کشاورزی شهرستان سپیدان، مهدی نصیری مدیر جهاد کشاورزی شهرستان سپیدان گفت: برداشت هلو از هزار و ۶۸۰ هکتار از باغ های هلوی این شهرستان در حال انجام است.

این مقام مسئول تصریح کرد: میانگین تولید هلو در هر هکتار ده تن است

کـه پیـش بینی می‌شـود تـا پایان فصل تابسـتان ۱۶ هـزار و ۸۰۰ تن محصول هلو از باغ های شهرسـتان سـپیدان برداشـت شود.

بـه گفتـه وی؛ شهرسـتان سـپیدان بـه دلیـل موقعیـت خـوب آب و هوایـی در زمینـه تولیـد انـواع محصـولات باغبانـی بـه ویـژه محصـولات هسـته دار، از شهرسـتان های برتـر اسـتان فـارس بـه شـمار مـی رود.

به مناسبت بزرگداشت هفته دولت

آغاز عملیات ساخت سردخانه مواد غذایی در سپیدان

مدیـر جهاد کشـاورزی شهرسـتان سـپیدان از آغـاز عملیات سـاخت یک واحد سـردخانه نگهـداری مـواد غذایـی بـه ظرفیـت ۱۶ هـزار تـن همزمـان بـا ایام گرامیداشـت هفتـه دولـت در ایـن شهرسـتان خبر داد.

بـه گـزارش روابـط عمومی مدیریـت جهـاد کشـاورزی شهرسـتان سـپیدان، مهـدی نصیـری گفـت: کلنگ ایـن واحد سـردخانه دو مداره با سـرمایه گذاری ۶۳۰ میلیـارد ریالـی بـه زمیـن زده شـده اسـت کـه در زمینـی به مسـاحت ۲۰ هـزار متـر مربـع و بـا زیـر بنایـی بالغ بـر ۱۶ هـزار متر مربع سـاخته می شـود.

ایـن مقـام مسـئول ضمـن اشـاره به اینکـه در شهرسـتان سـپیدان چهـار واحد سـردخانه فعـال وجود دارد، اظهـار کرد: بهره بـرداری از این واحد سـردخانه ای در آینـده زمینـه ایجـاد اشـتغال بـرای ۱۲ نفـر نیـروی انسـانی جدیـد را فراهم می کنـد.

مراسـم کلنـگ زنـی این طـرح همزمان بـا دومیـن روز از هفته دولـت با حضور سـید احمـد احمدی زاده معاون سیاسـی، امنیتـی و اجتماعی اسـتانداری فارس، جمـال جوادی جهرمی فرماندار سـپیدان، حسـین پژمان معـاون تولیدات گیاهی سـازمان جهـاد کشـاورزی اسـتان فـارس، حمید دبیـری مدیر حفـظ نباتات این سـازمان، مهدی نصیری مدیر جهاد کشـاورزی شهرسـتان سـپیدان و جمعی از مسـئولین شهرسـتانی برگزار شد.

شهرستان سرچهان

زینب طلایی

به مناسبت بزرگداشت هفته دولت؛

ساختمان اداری جهاد کشاورزی سرچهان افتتاح شد

سرپرسـت جهاد کشـاورزی شهرسـتان سـرچهان از افتتاح سـاختمان جدید جهاد کشـاورزی ایـن شهرسـتان بـه مناسـبت گرامیداشـت هفتـه دولـت خبـر داد و گفـت: ایـن طـرح بـا اعتبارات اسـتانی احـداث و به بهره برداری رسـیده اسـت.

بـه گـزارش روابط عمومی جهاد کشـاورزی شهرسـتان سـرچهان، علی موسـی پـور جشـنی تصریـح کرد: بـه منظور احـداث این سـاختمان مبلغی بالـغ بر یک میلیـارد و ۶۰۰ میلیـون ریـال صـرف شـده اسـت که تـلاش کرده ایـم بهترین فضـای ممکن فراهم شـود.

ایـن مقـام مسـئول اظهـار کـرد: در آئیـن افتتـاح این سـاختمان سـید علی نقی

طبیب لقمانی سرپرست معاونت گردشگری استانداری فارس، رحیم زارع نماینده مردم شهرستان های آباده و بوانات در مجلس شورای اسلامی، غلامحسین اوج فرد جانشین معاون توسعه مدیریت و منابع سازمان جهاد کشاورزی استان فارس و تعدادی دیگر از مسئولین استانی و شهرستانی حضور داشتند.

به مناسبت بزرگداشت هفته دولت؛

یک واحد پروار بندی بره در سرچهان افتتاح شد

سرپرست جهاد کشاورزی شهرستان سرچهان گفت: به مناسبت گرامیداشت هفته دولت یک واحد پروار بندی بره ۴۰۰ راسی در شهر کره ای این شهرستان افتتاح شد.

به گزارش روابط عمومی جهاد کشاورزی شهرستان سرچهان، علی موسی پور تصریح کرد: این طرح با اعتباری بالغ بر ده میلیارد ریال احداث و راه اندازی که بالغ بر هفت میلیارد ریال آن از طریق اعطای تسهیلات بانکی تامین شده است.

این مقام مسئول با بیان اینکه بهره برداری از این طرح باعث ایجاد پنج فرصت شغلی جدید می شود، افزود: پیش بینی می شود سالیانه بیش از ۱۶ تن گوشت قرمز در این واحد تولید و روانه بازار مصرف شود.

به گفته وی؛ در آئین افتتاح این واحد دامپروری سید علی نقی طبیب لقمانی سرپرست معاونت گردشگری استانداری فارس، رحیم زارع نماینده مردم شهرستان های آباده و بوانات در مجلس شورای اسلامی و تعدادی دیگر از مسئولین استانی و شهرستانی حضور داشتند.

شهرستان سروستان

لیلا ابراهیم زاده سروستانی

کنترل غیر شیمیایی پسیل پسته در باغ های سروستان

کارشناس حفظ نباتات مرکز جهاد کشاورزی کوهنجان از کنترل غیر شیمیایی آفت پسیل پسته باغ های شهرستان سروستان خبر داد وگفت: در این طرح استفاده از سموم شیمیایی پر خطر در ۹۰ درصد از باغ ها به صفر رسیده است.

به گزارش روابط عمومی مدیریت جهاد کشاورزی شهرستان سروستان، معصومه محمودی تصریح کرد: استفاده از گوگرد و صابون های گیاهی

برای مقابله با پسیل پسته از سه سال گذشته در باغ های سایت ملی پسته کوهنجان آغاز و به تدریج در دیگر باغ ها ترویج شده است.

این کارشناس اظهار کرد: با نرم گیری منظم و صحیح توسط کارشناسان پهنه، زمان مناسب مبارزه با آفت پسیل پسته تعیین و تنها با استفاده از روش های غیر شیمیایی مذکور در طول فصل، جمعیت آفاتی نظیر کنه و پسیل، کنترل و زیر آستانه خسارت اقتصادی قرار می گیرد.

به گفته وی؛ کنترل غیر شیمیایی آفت علاوه بر به حداقل رساندن خسارت، جمعیت حشرات مفید نیز که نقش به سزایی در کنترل آفات ایفا می کنند را افزایش داده است و ضمن تولید محصول سالم، هزینه سم پاشی های مکرر و تردد بی رویه ماشین آلات در باغ را به حداقل می رساند.

شهرستان شیراز

خاطره اکبری

حمایت دادستان شیراز از حفظ کاربری اراضی ملی و کشاورزی

دادستان عمومی و انقلاب شهرستان شیراز گفت: دستور توقف فروش و ساخت و ساز در تنگ جلاب صادر شده است.

به گزارش روابط عمومی مدیریت جهاد کشاورزی شهرستان شیراز، حیدر آسیابی ضمن دستور اجرای تبصره ۲ ماده ۱۰ برای مجموعه پارسیان تصریح کرد: از پیشگیری برای تغییر کاربری غیر مجاز حمایت می کنیم.

این مقام قضائی اظهار کرد: ساخت و ساز های دامنه کوه و ارتفاعات علاوه بر آسیب به طبیعت و محیط زیست باعث تضییع حقوق شهروندی نیز می شود.

آسیایی تاکید کرد: تمام ساخت و ساز های دامنه کوه ها که نامتعارف و در ارتفاع ساخته شده است حتی در محدوده شهر صدرا باید تخریب شود.
او در بازدید روز پنجشنبه بیست و سوم مردادماه از ساخت و ساز های غیر مجاز محدوده صدرا و باغ شهر های اهل بیت تنگ جلاب بوستان پارسیان با بیان اینکه مردم حق دارند از بیان واژه کوه خواری استفاده کنند، افزود: تعرض به منابع ملی و کوه ها؛ تاکید و توجه بر اجرای تبصره ۲ ماده ۱۰ قانون حفظ کاربری و اتخاذ تمهیدات لازم بر پیشگیری از تغییر کاربری اراضی را می طلبد.
تنگ قلاب واقع در بخش مرکزی شهرستان شیراز و در حریم شهر جدید صدرا شیراز قرار دارد.

قنات چرامکان در شیراز جان دوباره گرفت

مدیر جهاد کشاورزی شهرستان شیراز گفت: به دنبال مرمت و احیاء قنات چرامکان آب با دبی ۱۲ لیتر بر ثانیه از مظهر این قنات جاری و جان دوباره گرفت.
به گزارش روابط عمومی مدیریت جهاد کشاورزی شهرستان شیراز، ذبیح اله سیروسی با بیان اینکه دبی آب قنات قبل از لایروبی کمتر از دو لیتر بر ثانیه بوده است، تصریح کرد: این قنات با اعتبار ۱۲۳ میلیون تومان از محل اعتبارات ملی کمک های فنی و اعتباری سال ۹۸ بازسازی شده است.
این مقام مسئول اظهار کرد: این قنات دارای دو شاخه موازی، یک گالری و پشته های مجزا است که عملیات احیاء شامل خاکبرداری، بازسازی، نوکنی، دوس گذاری به طول ۴۳۰ متر بوده و از ابتدای سال جاری تا مرداد ماه گذشته انجام شده است.
به گفته وی؛ با رونق این قنات نزدیک به ۴۰۰ هکتار از اراضی متعلق به ۲۶ نفر از بهره برداران مشروب می شوند.

شهرستان فراشبند

علی داد سرایی خوب

کاشت پاییزه گوجه فرنگی با روش نوین آبیاری در فراشبند

سرپرست مدیریت جهاد کشاورزی شهرستان فراشبند از کاشت مزارع گوجه فرنگی در این شهرستان به صورت نشایی و با استفاده از سیستم های آبیاری تحت فشار خبر داد.

به گزارش روابط عمومی مدیریت جهاد کشاورزی شهرستان فراشبند، فرامرز نوعی گفت: کشت نشایی علاوه بر کوتاه کردن دوره رشد گیاه در مزرعه، موجب کاهش ریسک تولید محصولات کشاورزی نیز می شود.
به گفته وی؛ ۱۵۰ هکتار گوجه فرنگی پاییزه در شهرستان فراشبند کاشته شده است و پیش بینی می شود ۶ هزار تن محصول گوجه فرنگی از این مزارع برداشت شود.
نوعی ابراز کرد: گوجه فرنگی از اواخر آبان ماه از مزارع شهرستان فراشبند برداشت و روانه بازار های داخلی و خارجی شود.

به مناسبت گرامیداشت هفته دولت؛ افتتاح یک واحد دامپروری در فراشبند

سرپرست مدیریت جهاد کشاورزی شهرستان فراشبند از افتتاح یک واحد دامپروری گوسفند داشتی به ظرفیت ۵۰۰ راس همزمان با سومین روز از هفته دولت در این شهرستان خبر داد.

به گزارش روابط عمومی مدیریت جهاد کشاورزی شهرستان فراشبند، فرامرز نوعی گفت: این واحد سالانه ظرفیت تولید ۷۵۰ راس بره را دارا است و موجب ایجاد اشتغال جدید برای پنج نفر به طور مستقیم خواهد شد .

این مقام مسئول تصریح کرد: دامپروری مذکور در بخش مرکزی شهرستان فراشبند با سرمایه گذاری ۲۰ میلیارد ریالی یک سرمایه گذار احداث و راه اندازی شده است.

شهرستان فسا

سمیرا طاهری

اراضی زراعی در فسا تسطیح لیزری شدند

مدیر جهاد کشاورزی شهرستان فسا گفت: بیش از ۷۰ هکتار از اراضی این شهرستان با ادوات مکانیزه تسطیح لیزری شدند.

به گزارش روابط عمومی مدیریت جهاد کشاورزی شهرستان فسا، ناصر انصاری تصریح کرد: این طرح با اعتباری بالغ بر ۳۲ میلیارد ریال از محل اعتبارات ملی عملیاتی شده است.

این مقام مسئول با بیان اینکه این طرح در روستاهای صحرارود و دستجه از توابع بخش مرکزی انجام شده است، افزود: با تسطیح لیزری می توان به حفظ، احیا و بهره برداری بهینه از منابع طبیعی تجدید شونده امیدوار بود.

به گفته وی؛ آب و خاک به عنوان مهم ترین نهاده های تولید با تسطیح اراضی حفظ و تولید محصولات کشاورزی در واحد سطح افزایش می یابد.

او تاکید کرد: تسطیح و یکپارچه سازی اراضی بستر ساز توسعه مکانیزاسیون در اراضی کشاورزی و افزایش بهره وری در تولید محصولات کشاورزی می شود.

از سال گذشته تا کنون بیش از ۲۸۰ هکتار از اراضی شهرستان فسا با استفاده از اعتبارات دولتی تسطیح لیزری شده اند.

زایش گوسفندان نژاد ایل دو فرانس در فسا

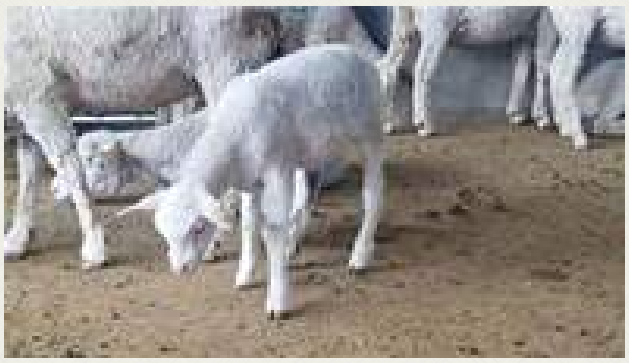

رئیس اداره بهبود تولیدات دامی مدیریت جهاد کشاورزی شهرستان فسا از زایش دام های مولد گله نژاد ایل دو فرانس در این شهرستان خبر داد و گفت: بیش از ۵۰ درصد از زایش های گوسفندان این گله دو قلو بوده است.

به گزارش روابط عمومی مدیریت جهاد کشاورزی شهرستان فسا، محمدجواد جمالزاده تصریح کرد: در این گله ۲۶۷ راسی در اولین دوره تولید مثل صد مورد آبستنی گزارش شده است که ۵۰ راس از دام ها دو قلو زایش کرده اند.

این کارشناس با بیان اینکه این گله نژاد خالص دارای ۱۲ راس دام نر است، اظهار کرد: تمامی آبستنی ها با استفاده از دام نر انجام شده است و زایش دام ها از خرداد ماه گذشته آغاز که اقدامات مدیریتی ویژه در واحد دامپروری مذکور انجام می شود.

وی با اشاره به اینکه گله گوسفند نژاد ایل دو فرانس در اواخر سال ۹۸ توسط بخش خصوصی از کشور فرانسه به شهرستان فسا وارد شده است، افزود: هدف از ورود این نژاد از گوسفند به کشور استفاده از نژادهای پر بازده و چند قلوزا برای افزایش کمیت و کیفیت گوشت قرمز بوده است.

جمالزاده اظهار کرد: این گله به صورت صنعتی و کاملا بسته اداره می شود و به دلیل بلوغ زودرس این نژاد، در بره های پرواری می توان در سنین کمتر به وزن ایده آل رسید و به طور کلی می توانند در سن صد روزگی گوشتی با کیفیت تولید کنند.

گوسفند نژاد ایل دو فرانس از نژاد هایی به شمار می رود که به منظور تولید گوشت پرورش می یابد؛ این نژاد در سال ۱۸۲۲ در فرانسه پرورش یافت و جزو نژاد های بزرگ جثه بوده و دارای بدنی صاف است؛ پشم قوچ و میش ایل دو فرانس با کیفیت قابل قبول و عاری از الیاف رنگی است.

قنات بیدک فسا جانی دوباره گرفت

مدیر جهاد کشاورزی شهرستان فسا گفت: در پی احیاء، رسوب شکنی و انجام اقدامات مرمتی در رشته قنات بیدک در این شهرستان، دوباره آب از مظهر آن جاری و جانی دوباره گرفت.

به گزارش روابط عمومی مدیریت جهاد کشاورزی شهرستان‌فسا، ناصر انصاری تصریح کرد: اعتبار این طرح به میزان ۹۲۰ میلیون ریال از محل کمک های فنی و اعتباری تامین و در صورت تامین اعتبار دوباره فاز بعدی

آن نیز انجام خواهد شد.
به گفته وی؛ به دنبال جاری شدن آب و اندازه گیری های انجام شده دبی آب خروجی از دهانه قنات به ۱۲ لیتر بر ثانیه می رسد که در صورت انجام فاز های بعدی پیش بینی می شود به ۲۵ لیتر بر ثانیه نیز برسد.
این مقام مسئول اظهار کرد: به دنبال بهره برداری دوباره از این قنات احیاء شده ۳۰ هکتار از اراضی زیر دست به آب پایدار دسترسی پیدا کرده که کشاورزی در این زمین ها رونق خواهد گرفت.
انصاری با اشاره به اینکه طول قنات بیدک از مادر چاه تا مظهر آن بیش از ۱۰۹۴ متر است، تصریح کرد: در عملیات بهسازی و مرمت این قنات نوکنی میله چاه، دوس گذاری، خاکبرداری و لایروبی به طول ۶۵۰ متر انجام شده است.

شهرستان فیروزآباد

صدیقه پرندین

به مناسبت بزرگداشت هفته دولت؛

کلنگ زنی و افتتاح طرح های کشاورزی در فیروزآباد

سرپرست مدیریت جهاد کشاورزی شهرستان فیروزآباد گفت: همزمان با گرامیداشت هفته دولت ۱۴ طرح کشاورزی در این شهرستان کلنگ زنی یا افتتاح شد.
به گزارش روابط عمومی مدیریت جهاد کشاورزی شهرستان فیروزآباد، سید کاظم موسوی تصریح کرد: این طرح ها شامل طرح های زیربنایی و توسعه‌ای در بخش کشاورزی و صنایع تبدیلی بوده است.

وی افزود : از این طرح ها سه طرح از جمله کارخانه تولید خوراک دام و طیور با ظرفیت ۱۵ هزار تن، کارخانه برنج کوبی با ظرفیت دو هزار تن و انبار علوفه با ظرفیت ۵۰۰ تن به بهره برداری رسید .
به گفته موسوی؛ به منظور بهره برداری از این طرح ها بیش از صد میلیارد ریال اعتبار هزینه شده است.
او اظهار کرد: در این هفته ۱۱ طرح دیگر در حوزه کشاورزی کلنگ زنی و عملیات اجرایی آن آغاز شده است.
طرح های کلنگ زنی شامل سردخانه ذخیره سازی و نگهداری مواد غذایی به ظرفیت ۱۲۰۰۰ تن، سردخانه دو مداره نگهداری مواد غذایی با ظرفیت ۲۰۰۰ تن، انبار محصولات کشاورزی و محصولات غذایی، واحد تولیدی بسته بندی گوشت، واحد تولیدی بسته بندی تخم مرغ و تخم بلدر چین، واحد تولیدی بسته بندی سبزیجات تازه و سبزیجات خشک، واحد تولیدی انواع عرقیات گیاهی و اسانس طبیعی، واحد تولیدی بسته بندی گلاب، واحد تولیدی بسته بندی انواع سبزیجات تازه و خشک و خشکبار، واحد تولیدی کمپوست حیوانی و ورمی کمپوست غنی شده، واحد فرآوری انگور که ۴۹ خانوار از راه اندازی این پروژه ها بهره مند خواهد شد.

آغاز برداشت لیموترش در فیروزآباد

مدیر جهاد کشاورزی شهرستان فیروزآباد گفت: برداشت لیمو ترش در این شهرستان از نیمه مرداد ماه آغاز شده است که تا نیمه شهریور ماه نیز ادامه خواهد داشت.
به گزارش روابط عمومی مدیریت جهاد کشاورزی شهرستان فیروزآباد، ایرج دهقانی تصریح کرد: برداشت لیموترش از ۳۷۰ هکتار از باغ های این شهرستان در حال انجام است که پیش بینی می شود ۱۱ هزار تن محصول از این باغ ها حاصل شود.
این مقام مسئول اظهار کرد: لیموترش تولیدی شهرستان فیروزآباد علاوه بر مصرف تازه خوری به کارخانه های فرآوری نیز ارسال می‌شود.
به گفته وی؛ رقم لیمو ترش در شهرستان فیروزآباد رقم "محلی شیرازی" است که از نمونه های بازار پسند این محصول به شمار می‌آید.

پایان برداشت ۱۰ هزار هکتار گندم در فیروزآباد

سرپرست مدیریت جهاد کشاورزی شهرستان فیروزآباد گفت: برداشت گندم از ده هزار و ۷۷ هکتار از مزارع این شهرستان در اوایل شهریور ماه به پایان رسید.
به گزارش روابط عمومی مدیریت جهاد کشاورزی فیروزآباد، سیدکاظم موسوی با بیان اینکه هشت هزار و ۱۰۳ هکتار از مزارع گندم کشت آبی و

یک هزار و ۹۷۴ هکتار کشت دیم بوده است، تصریح کرد: از مزارع گندم این شهرستان ۴۱ هزار و ۱۷۰ تن محصول برداشت شده است.
این مقام مسئول با تاکید بر اینکه تولید گندم به عنوان محصولی راهبردی، تحقق اهداف اقتصاد مقاومتی و تضمین امنیت غذایی کشور را به دنبال دارد، افزود: برداشت گندم از اواخر خرداد ماه آغازشده بود که با به کار گیری ۷۵ دستگاه کمباین با موفقیت به پایان رسید.

شهرستان قیروکارزین

مهدی نعیمی

۱۷۳ هزار کیلو گرم نهاده آماده توزیع در قیروکارزین

مدیر عامل شرکت تعاونی کشاورزی و باغداری قیروکارزین از تامین و تهیه بیش از ۱۷۳ هزار کیلوگرم کود شیمیایی یارانه دار اوره سهمیه کشاورزان و باغداران این شهرستان خبر داد و گفت: این میزان از کود اوره از سهمیه اتحادیه شرکت های تعاونی کشاورزی باغداران استان فارس جذب شده است.
عبدالرضا نعمتی در گفتگو با روابط عمومی مدیریت جهاد کشاورزی شهرستان قیروکارزین با تاکید بر اینکه سهمیه اختصاصی به این شهرستان قریب به ۴۰ درصد کل سهمیه استان فارس را شامل می شود، تصریح کرد: بیش از ۶ محموله کود یارانه دار به صورت فله ای از بنادر جنوبی به انبار این شرکت تعاونی حمل و تخلیه شده است.
بازرس اتحادیه شرکت های تعاونی باغداران استان فارس اظهار کرد: این محموله ها پس از تخلیه و دپو در انبار توسط نیروی کارگری و به صورت دستی کیسه گیری و در وزن های ۵۰ کیلوگرمی توزین می شود که این مراحل توسط نهادهای ذیربط خصوصاً مدیریت جهاد کشاورزی شهرستان قیروکارزین و انجمن صنفی کار های کشاورزی رصد و ارزیابی می شود.
نعمتی ضمن تشکر از تمامی مسئولین استانی و شهرستانی به منظور انجام رایزنی های لازم برای تخصیص سهمیه مذکور به بخش کشاورزی و باغداری شهرستان قیروکارزین، افزود: مساعدت اتحادیه باغداران ایران به استان فارس قطعا نقش بسزایی در بهبود تغذیه گیاهی و جهش تولید محصولات زراعی و باغی استان و این شهرستان خواهد داشت.

اطلاعات سامانه پهنه بندی اساس توزیع نهاده ها

مدیر جهاد کشاورزی شهرستان قیروکارزین با بیان اینکه آماده توزیع بیش از ۱۷۳ تن کود اوره حمل شده به شهرستان هستیم، تاکید کرد: اطلاعات خروجی از سامانه جامع پهنه بندی و مدیریت داده های کشاورزی اساس تخصیص و توزیع نهاده ها در بین کشاورزان و باغداران این شهرستان است.
مهدی همتی با توضیح اینکه بخش کشاورزی شهرستان قیروکارزین با بیش از ۴۲ هزار هکتار سطح اراضی زراعی و باغی به سه مرکز حومه، مبارک آباد و افزر تقسیم شده است، ابراز کرد: این اراضی به ۱۷ پهنه تقسیم و هر کدام تحت نظارت یک کارشناس است از این رو بهره برداران برای ثبت اطلاعات زراعی، باغی، شیلات، زنبور عسل، گلخانه، دامپروری و غیره خود به مسئولین پهنه ها مراجعه کنند.

آغاز صید ماهیان گرمابی درون قفس در قیروکارزین

مدیر جهاد کشاورزی شهرستان قیروکارزین با تاکید بر اینکه جهش در تولید جز با همت و خواستن محقق نمی شود، گفت: طرح پرورش ماهیان گرمابی در قفس در استخر دو منظوره به همت بهره بردار نمونه استانی در این شهرستان به بار نشسته و برای اولین بار عملیات صیادی از آن آغاز شده است.
به گزارش روابط عمومی مدیریت جهاد کشاورزی شهرستان قیروکارزین، مهدی همتی با اشاره به اینکه طرح مذکور در استخر ذخیره آب کشاورزی خیر الله محمدی در بخش افزر این شهرستان از دی ماه سال گذشته به صورت آزمایشی اجرا شده است، تصریح کرد: پیش بینی می شود بیش از ۱۵ تن ماهی از قفس های شناور در این استخر صید و روانه بازار شود.
این مقام مسئول اظهار کرد: در این طرح با ساخت چهار سکوی شناور ۱۴۴ متر مربعی و نصب تورهای مخصوص آن به عمق چهار متر قفس های مورد نیاز فراهم و سه هزار قطعه بچه ماهی گرمابی درون هر کدام از آنها رها سازی شده است.
همتی با بیان اینکه این شیوه از پرورش علاوه بر رفع مشکلات

صید ماهی در استخرهای دو منظوره و عمیق، با استفاده از تجهیزات و مکانیزاسیون آبزی پروری موجب افزایش بهره وری تولید در واحد سطح، ارتقاء مدیریت پرورش ماهی و افزایش ظرفیت حیاتی تولید در استخر شده است به نحوی که شاهد افزایش تولید تا ده برابر هستیم.

به گفته وی؛ پرورش ماهی در قفس یکی از روش های آبزی پروری است که در سازمان شیلات ایران در اولویت توسعه آبزی پروری در منابع آب های طبیعی و نیمه طبیعی قرار دارد از این رو با توجه به این موضوع پرورش ماهی درون قفس در استخر ذخیره آب کشاورزی در دستور کار تحقیق و ترویج مدیریت شیلات استان فارس و مدیریت جهاد کشاورزی شهرستان قیروکارزین قرار گرفته است.

او می گوید: به دنبال خشکسالی های گذشته احداث استخرهایی با مساحت بیش از یک هکتار و عمق بیش از ده متر در شهرستان قیروکارزین رونق داشته است از این رو با توجه به حجم آب این استخرها پرورش انبوه ماهی در آن میسر بوده اما با مشکل مهم و اساسی در صید از این استخرها مواجه بوده ایم.

مدیر جهاد کشاورزی شهرستان قیروکارزین افزود: توسعه پرورش ماهی در قفس راهکاری مناسب برای کاهش مشکلات پرورش ماهی در استخرهای ذخیره آب کشاورزی است و می تواند جهش در تولید ماهی و مواد پروتئینی را رقم بزند.

تائید بیماری لکه سیاه در مزارع کلزای قیروکارزین

مسئول حفظ نباتات مدیریت جهاد کشاورزی شهرستان قیروکارزین با اعلام اینکه برای اولین بار در جنوب استان فارس بیماری لکه سیاه در مزارع کلزای این شهرستان مشاهده شده است، گفت: قارچ " آلترناریا " به عنوان عامل ایجاد کننده این بیماری شناسایی و تائید شده است.

به گزارش روابط عمومی مدیریت جهاد کشاورزی شهرستان قیروکارزین، شهرام فلامرزی تصریح کرد: پس از مشاهده علائم بیماری و ارسال نمونه به آزمایشگاه مدیریت حفظ نباتات سازمان جهاد کشاورزی استان فارس آلودگی به قارچ "آلترناریا" قطعی شد.

این کارشناس با بیان اینکه علائم بیماری لکه سیاه در پیله در نزدیک به ۴۰۰ هکتار از مزارع کلزا وجود داشته است، اظهار کرد: در اثر بیماری لکه سیاه آلترناریایی پیله های کلزا زود تر زرد و شکافته می شوند از این رو باعث ریزش محصول و تحمیل خسارت می شود.

به گفته وی؛ لکه سیاه آلترناریایی با لاغر کردن دانه ها و ریز تر شدن آن نیز موجبات کاهش تناژ محصول و ضرر کشاورز را فراهم می کند.

فلامرزی ابراز کرد: شرایط اقلیمی گرم و مرطوب، بارندگی بیش از ۵۰۰ میلیمتری در فصل داشت و ریزش تگرگ که ورود عامل پاتوژن به گیاه را تسهیل کرده بود توسعه بیماری را تسریع و میزان خسارت ها را افزون کرد.

او بیان کرد: تدوین دستورالعمل لازم برای رصد بیماری و مدیریت آن به منظور استفاده از قارچ کش ها تا اوایل گل دهی کلزا باید در دستور کار قرار گیرد.

وی با تاکید بر اینکه تهدید این بیماری یک فرصت برای استفاده درست از منابع و نهاده های کشاورزی را فراهم کرده است، گفت: با توجه به نقش تراکم بالای گیاه در مزرعه برای توسعه و شیوع بیماری های قارچی بهتر است در این خصوص تحقیقاتی بر مبنای کاهش تعداد بوته به تعدادی کمتر از تراکم توصیه شده فعلی انجام گیرد.

به گفته فلامرزی؛ در حال حاضر توصیه های کارشناسی بنا به ۳۰ تا ۴۰ بوته کلزا در هر متر مربع دارد که میزان بذر مصرفی آن دو تا سه کیلوگرم در هر هکتار است اما برخی از منابع وابسته به شرکت های تولید کننده بذر توصیه به پنج تا هفت بوته در هر متر مربع از مزرعه دارند.

اجرای این دستور العمل های جدید جدای از اینکه از شیوع بیماری لکه سیاه جلوگیری می کند از هدر روی منابع مالی برای خرید بذور و دیگر نهاده ها ممانعت و آب و خاک را حفظ می نماید.

مدیر جهاد کشاورزی قیروکارزین: توقیف ماشین های خاکبرداری در قیروکارزین

مدیر جهاد کشاورزی شهرستان قیروکارزین گفت: به دنبال اعلام ممنوعیت هر گونه خاکبرداری و انتقال آن بدون مجوز لازم از جهاد کشاورزی، چهار دستگاه لودر متخلف در این شهرستان شناسایی و توقیف شد.

به گزارش روابط عمومی مدیریت جهاد کشاورزی شهرستان قیر و کارزین، مهدی همتی تصریح کرد: با افزایش گشت های شبانه و رصد اطلاعاتی در مناطق مختلف، خاکبرداری در منطقه مبارک آباد و باروس شناسایی و پس از توقف عملیات متخلفین به مراجع قضایی معرفی شدند.

به گفته وی؛ حسب قانون علاوه بر توقف فعالیت، باز سازی خاک و جبران خسارت، با حکم مراجع قضائی متخلفین به جزای نقدی دو تا پنج برابر خسارت وارده محکوم و ملزم به پرداخت خواهند شد.

این مقام مسئول اظهار کرد: با توجه به ابلاغ قانون حفاظت از خاک از خرداد ماه ۱۳۹۸جابجایی خاک از مبداء و خاک ریزی در مقصد تنها پس از صدور مجوز جهاد کشاورزی امکان پذیر است.
مدیر جهاد کشاورزی شهرستان قیروکارزین بیان کرد: صدور مجوز و موافقت جابجایی خاک صرفا در صورتی امکان پذیر است که نقل و انتقال خاک موجب تخریب یا کاهش حاصلخیزی آن در محل مبداء و مقصد نشود.
همتی افزود: موافقت نامه حمل و جابجایی پس از بازدید کارشناس جهاد کشاورزی از محل، تهیه نقشه و تنظیم صورتجلسه لازم در صورت تشخیص عدم تخریب خاک صادر می شود و تمامی اشخاص حقیقی و حقوقی مشمول این رویه قانونی هستند.
او با تشریح ماده ۸ و ۹ قانون حفاظت از خاک ابراز کرد: این دو ماده قانونی جهاد کشاورزی را بر پایش کمی و کیفی خاک کشور با اولویت اراضی زراعی و باغی و حفظ و پایداری حاصلخیزی انواع خاک مکلف کرده است.
از ابتدای سال جاری تا کنون بیش از ۱۵ مورد خاکبرداری های غیر مجاز در این شهرستان رصد شده است که مراحل قضائی آن در دست انجام است.

رئیس ستاد بحران قیروکارزین: حریق مراتع جنوب قیروکارزین مهار شد

فرماندار شهرستان قیروکارزین از مهار کامل حریق در مراتع جنوبی این شهرستان خبر داد و گفت: عملیات پایش و ارزیابی مراتع مورد هجوم آتش آغاز و در حال انجام است.
به گزارش روابط عمومی مدیریت جهاد کشاورزی شهرستان قیروکارزین، علی محمد کریمی تصریح کرد: آتش سوزی که از عصر شنبه بیست و پنجم مرداد ماه آغاز شده بود با همکاری مجموعه بزرگی از نیرو های امدادی ساعت ۳ بامداد امروز سه شنبه به طور کامل مهار شد.
رئیس ستاد بحران شهرستان قیروکارزین با اذعان به وسعت آتش سوزی اظهار کرد: این حادثه با انسجام و همدلی اعضای ستاد بحران شهرستان، بخشداران، نیرو های منابع طبیعی شهرستان های قیروکارزین، سپیدان، لارستان، فیروزآباد و خنج مدیریت شد.
این مقام مسئول با تاکید بر نقش تاثیر گذار اداره کل مدیریت بحران استانداری و اداره کل منابع طبیعی و آبخیز داری استان فارس در تسریع و تسهیل مهار آتش سوزی ابراز کرد: با هماهنگی نهاد های ذی ربط یک فروند بالگرد هلال احمر جمهوری اسلامی در مهار آتش کمک های شایانی انجام داده اند.
به گفته وی؛ بالگرد اعزامی به منطقه در ۶ سورتی پرواز دشوار نیرو های امدادی و لوازم پشتیبانی را از شهر افزر به ارتفاعات جنوبی شهرستان هلی برد کرده است که این اقدام و مشارکت باعث شد نیرو های حاضر در ارتفاعات زمان کافی برای کنترل آتش در دست داشته باشند.
نمایند عالی دولت در شهرستان قیروکارزین با اشاره به اینکه وزش باد، صعب العبور بودن ارتفاعات، گرمای بالای ۴۷ درجه سانتیگراد هوا و کمبود امکانات باعث طولانی شدن عملیات اطفاء حریق شده بود، اعلام کرد: گروه های مردم نهاد و دوستدار طبیعت از شهرستان های استهبان و کوار نیز در مهار آتش مشارکت فعال داشته اند که حضور آنان در منطقه مراتب تقدیر دارد.

ریزش محصول نخیلات قیروکارزین دلایل اقلیمی دارد

ریزش محصول نخیلات این روز ها از عمده ترین دغدغه ها و چالش های پیش روی باغداران قیروکارزین است، در میوه های ریزشی بعضا ردپایی از پوسیدگی قارچی نیز دیده می شود. رؤیت این عوامل بیماری زا باعث شده تا در ایامی که خارک ها در حال رسیدن و رطبی شدن هستند برخی از نخل داران برای جلوگیری از ریزش محصول و گسترش احتمالی این عارضه به فکر استفاده از قارچ کش ها باشند. در همین راستا موضوع را با مسئول حفظ نباتات مدیریت جهاد کشاورزی شهرستان قیروکارزین که خود متخصص و دکترای حشره شناسی کشاورزی است در میان گذاشتیم.
به گزارش روابط عمومی مدیریت جهاد کشاورزی شهرستان قیروکارزین، شهرام فلامرزی در پاسخ به اینکه ریزش ها چه منشاء و دلیلی دارد، گفت: تغییرات اقلیمی و گرم شدن هوا به نحوی که میانگین درجه حرارت روزانه بالاتر از معمول باشد به عنوان عامل اولیه و اصلی و با توجه به شواهد قابل شناسایی است.
این کارشناس در خصوص علائم این عوامل محیطی موثر در ریزش میوه ها می گوید: با بررسی دقیق میوه های ریزشی و میوه های سالم در درختان و باغ های مختلف تاثیر تنش گرمایی بر هسته میوه های افتاده به صورت تغییر رنگ هسته و رسیدگی غیر طبیعی یا به اصطلاح "پختگی زودرس" به وفور قابل مشاهده است.
وی با بیان اینکه در میوه های دارای علائم رسیدگی زودرس یا ریزش کرده شواهدی از برخی قارچ ها نیز دیده می شود، اظهار کرد: این قارچ ها اغلب ساپروفیت هستند اما نه به عنوان عامل اصلی بلکه از دلایل ثانویه و فرعی ریزش خارک ها به شمار می آیند و کنترل آن عمدتا خارج

از مدیریت باغدار است.
به گفته این متخصص؛ گرمای هوا، شدت تابش نور خورشید و آسیب دیدن بافت فیبری میوه و هسته باعث می شود که قارچ ها امکان ورود و نفوذ به لایه های مختلف میوه را داشته باشند و پس از گسترش، ریزش محصول و خسارت ها را تسهیل و تسریع کنند.
سمپاشی نخیلات در جلوگیری از ریزش بی اثر است
فلامرزی در ادامه به این سوال که استفاده از قارچ کش ها در کنترل ریزش ها موثر است یا خیر نیز پاسخ داد و افزود: بروز و ظهور قارچ ها بعد از تنش های محیطی و ایجاد آسیب های اولیه ناشی از گرما و به دنبال آن بارندگی اخیر و شرایط آب و هوایی شرجی یک هفته اخیر اتفاق افتاده است، از این رو سمپاشی با قارچ کش ها علاوه بر اینکه در جلوگیری از ریزش میوه بی تاثیر است، موجب تحمیل هزینه های سنگین خرید قارچ کش و سمپاشی به باغداران می شود.

صدور بیش از ۵۰۰ شناسه یکتا برای واحدهای دامپروری در قیروکارزین

مدیر جهاد کشاورزی شهرستان قیروکارزین از صدور ۵۱۵ کد شناسه یکتا تا کنون برای واحد های دامپروری در این شهرستان خبر داد و گفت: داشتن شناسه یکتا به منظور دریافت هر گونه خدمات کشاورزی و دامپروری الزامی است.
به گزارش روابط عمومی مدیریت جهاد کشاورزی شهرستان قیروکارزین، مهدی همتی تصریح کرد: تامین سوخت تمام واحد های دامی، اعم از واحد های سنتی و صنعتی دارای پروانه بهره برداری و واحدهای بدون پروانه بهره برداری منوط به اخذ این کد است.
به گفته وی؛ صدور حواله برای خرید انواع نهاده ها مانند جو دامی و خوراک دام همچنین صدور بیمه نامه واحد های دام نیز با شناسه یکتا امکان پذیر خواهد بود.
این مقام مسئول اظهار کرد: به منظور صدور شناسه یکتا برای واحد های دامی هویت گذاری دام های گله اجباری است که به همین منظور تا کنون بیش از ۳۱ هزار راس دام در این شهرستان پس از ثبت در سامانه جامع هویت دام شناسنامه دار شده است.
وی با بیان اینکه از دام های هویت گذاری شده بیش از ۱۲۹۴ راس دام سنگین است، ابراز کرد: در عملیات هویت گذاری تمامی دام ها با پلاک گوش متناسب که دارای شماره ثبت بین المللی ۱۵ رقمی است پلاک کوبی می شوند.
همتی بر ضرورت هویت گذاری دام به منظور جلوگیری از خروج ذخایر ژنی و دام های مولد کشور، جلوگیری از ورود دام های قاچاق و انتشار بیماری ها واگیر دار، دستیابی به اهداف اصلاح نژادی، تهیه بانک اطلاعاتی از دام های واکسینه شده و برآورد میزان تولید گوشت قرمز و شیر، تاکید کرد.
او تشریح کرد: انجام هویت گذاری دام ها در قیروکارزین توسط چهار اکیپ شامل شبکه دامپزشکی شهرستان، اداره امور عشایر، نمایندگی صندوق بیمه محصولات کشاورزی و شرکت تعاونی دامداران قیروکارزین انجام می شود که هزینه عملیات هویت گذاری دام بر عهده شخص دامدار است.
مدیر جهاد کشاورزی شهرستان قیروکارزین با اشاره به تصویب نامه شماره ۱۵۴۹۶۱/ت ۵۶۲۵۲ هیات محترم وزیران در خصوص ضوابط نگهداری و حمل و نقل دام زنده افزود: دام های فاقد هویت که پلاک کوبی نشده اند قاچاق قلمداد می شود.
همتی به توقیف متعدد وسایل نقلیه حامل دام زنده فاقد هویت توسط نیرو های انتظامی شهرستان نیز اشاره کرد و گفت: تمام گونه های دام سبک و سنگین در همه گروه های سنی باید هویت گذاری شوند در غیر این صورت عواقب ناشی از کشف و ضبط دام ها به عهده شخص دامدار خواهد بود.

کوچ برای تولید عسل کنار در قیروکارزین آغاز شد

مدیر جهاد کشاورزی شهرستان قیروکارزین با اذعان به اینکه درختان کنار در مراتع این شهرستان به گل نشسته است، گفت: کوچ زنبورستان ها به شهرستان قیروکارزین عمدتا با هدف تولید عسل کنار از اوایل شهریور ماه آغاز شده است.

به گزارش روابط عمومی مدیریت جهاد کشاورزی شهرستان قیروکارزین، مهدی همتی با بیان اینکه این شهرستان از مستعد ترین مناطق قشلاقی برای پرورش زنبور عسل در نیمه دوم سال است، تصریح کرد: پیش بینی می شود بیش از ۹۰ هزار کندوی زنبور عسل بومی و مهاجر به منطقه وارد و اسکان گیرند.
او اعلام کرد: برآورد های کارشناسی حاکی از این است که زنبورداران مستقر در قیروکارزین بیش از ۶۰۰ تن عسل کنار تولید و تا اوایل آبان ماه آتی کار برداشت آن را به انجام برسانند.
این مقام مسئول با تاکید بر اینکه بیش از ۵۰۰ زنبورستان از شهرستان های مختلف استان فارس و همچنین استان های کهگیلویه و بویراحمد، اصفهان، چهار محال و بختیاری، قم، مرکزی و گلستان در این شهرستان مستقر خواهند شد، افزود: با توجه به شرایط خاص ناشی از شیوع کرونا و قرمز

بـودن وضعیـت بیمـاری در ایـن شهرسـتان رعایـت تمامی پروتکل هـای ویژه بهداشـتی بـرای زنبورداران الزامی اسـت.
همتـی بـا بیان اینکـه مدیریت جهاد کشـاورزی شهرسـتان قیروکارزین و مراکز جهـاد کشـاورزی تابعـه تنهـا مرجـع صـدور مجـوز اسـکان زنبورسـتان در این شهرسـتان هسـتند، ابراز کـرد: به همراه داشـتن مجوز کوچ از جهاد کشـاورزی شهرسـتان های مبـدا ضـروری خواهد بود.
بـه گفتـه وی؛ در طـول یـک هفتـه گذشـته تاکنون بیـش از ۵۷ مجوز اسـکان بـرای بیـش از ۳۵ هـزار کنـدوی زنبور عسـل صادر شـده اسـت که ایـن مجوز هـا زمـان دار و در صـورت عـدم اسـتقرار کندو هـا در مهلت تعیین شـده باطل خواهد شـد.
مدیـر جهـاد کشـاورزی شهرسـتان قیروکارزیـن اظهـار کـرد: ایـن مدیریت در صـدور مجـوز اسـتقرار زنبورسـتان هـا از سـامانه اطلاعـات جغرافیایـی "GIS" بهـره گیـری می کنـد از این رو در زمـان مراجعـه زنبـورداران توصیه های فنی لازم بـه بهره بـرداران ایـن بخـش ارائـه می شـود.
بـه گفتـه او؛ مـکان یابـی دقیـق محـل مـورد نظـر زنبـوردار در عرصه هـای مرتعـی یـا کشـاورزی، ارزیابـی میـزان پوشـش گیاهـی منطقه و اعلام هشـدار بـرای رعایـت فاصلـه با مسـیل های سـیلابی از جملـه توصیه های فنی اسـت کـه بـه متقاضیـان ارائه می شـود.

شهرستان کازرون

وحید نیاکان

برداشت انجیردیم از باغستان های کوهچنار

مدیـر جهـاد کشـاورزی شهرسـتان های کازرون و کوهچنـار گفـت: برداشـت انجیـر دیـم از سـطح ۲۵۰۰ هکتـار از باغـات شهرسـتان کوهچنـار آغـاز شـده است.
بـه گـزارش روابـط عمومی مدیریـت جهاد کشـاورزی شهرسـتان های کازرون و کوهچنـار، حمیـد رشـیدی اظهـار کـرد: برداشـت ایـن محصـول هرسـال به مـدت دو مـاه از شـهریور مـاه آغاز و تـا اواخـر مهرماه ادامـه دارد.
ایـن مقـام مسـئول ابـراز کـرد: پیـش بینـی می شـود امسـال ۳۵۰۰ تـن انجیر خشـک و تـازه خـوری از باغ هـای این شهرسـتان برداشـت شـود.
وی با اشـاره به اینکه بیشـترین سـطح کشـت انجیـر دیم شهرسـتان کوهچنار بـه روسـتاهای دوسـیران، باغسـتان کنـده ای، باغسـتان ابوالحیـات و سـمغان تعلـق دارد، افـزود: رقـم ازمیـر مهمترین رقم انجیر کشـته شـده در این مناطق است.
رشـیدی تصریـح کـرد: بـه دلیل عـدم وجـود واحدهای فـرآوری و بسـته بندی انجیـر در شهرسـتان کوهچنـار، این محصول توسـط دلالان خریـداری و بدون فـرآوری یا بسـته بندی مناسـب از شهرسـتان خارج می شـود.

آغاز برداشت خرما از نخلستان های کازرون

مدیـر جهـاد کشـاورزی شهرسـتان کازرون گفـت: عملیـات برداشـت خرمـا از سـطح ۶ هـزار هکتـار از نخلسـتان‌های ایـن شهرسـتان آغـاز شـده اسـت.
بـه گـزارش روابـط عمومی مدیریت جهاد کشـاورزی شهرسـتان های کازرون و کوهچنـار، حمیـد رشـیدی اظهـار کرد: برداشـت خرمـا از اوایل شـهریور ماه در ایـن شهرسـتان شـروع و در نیمـه مهر مـاه به پایان می‌رسـد.
ایـن مقـام مسـئول ابـراز کـرد: پیش‌بینی می‌شـود ۴۸ هـزار تن خرما در سـال

جـاری از نخلسـتان‌های ایـن شهرسـتان برداشـت و بـه بـازار مصـرف ارسـال شود.
رشـیدی بـا تاکیـد بـر اینکـه شهرسـتان کازرون بـا توجـه بـه موقعیـت خاص جغرافیایـی و آب و هوایـی یکـی از تولید کنندگان بزرگ خرما در اسـتان فارس اسـت، افـزود: عمـده محصول خرمـای این شهرسـتان در بخش‌های خشـت و کنارتختـه و بـالاده تولید می‌شـود.
وی بـا اشـاره بـه اصـلاح و نوسـازی نخلسـتان‌های کازرون گفت: بـا توجه به اسـتعداد و شـرایط مناسـب این شهرسـتان در تولید خرما، توسـعه کشـت ارقام جدیـد تجـاری و بـازار پسـند نظیـر خرمای پیـارم و مجـول در دسـتور کار این مدیریت قـرار دارد.
مدیـر جهـاد کشـاورزی شهرسـتان کازرون بیان کـرد: ارقام مهم خرمـا در این شهرسـتان کبـکاب و زاهدی (قصب) اسـت.

پیش بینی تولید ۱۵ هزار تن علوفه مرغوب

مدیـر جهـاد کشـاورزی شهرسـتان کازرون گفـت: امسـال ۱۵ هزار تـن علوفه یونجـه کـه از مرغـوب تریـن و خوشـخوراک تریـن علوفه هـای دام اسـت در شهرسـتان کازرون تولیـد می‌شـود.
بـه گـزارش روابـط عمومی مدیریت جهـاد کشـاورزی شهرسـتان های کازرون و کوهچنـار، حمیـد رشـیدی اظهـار کـرد: پیش بینـی می‌شـود از ۲۵۰ هکتار از مـزارع یونجـه ایـن شهرسـتان بیـش از ۱۵ هزار تـن علوفه یونجه ای خشـک و تر برداشـت شـود.
او، بیـان کـرد: بهتریـن زمـان برای کشـت یونجـه در شهرسـتان کازرون اوایل

پاییز و اوایل بهار است.
رشیدی تصریح کرد: یکی از دلایل کشت علوفه ای یونجه تقویت خاک اراضی کشاورزی است و زراعت یونجه تاثیر بسزایی در تناوب زراعی، تولید پایدار، افزایش باروری و حاصلخیزی خاک دارد و شرایط ایده آلی برای کشت محصول بعدی فراهم می‌کند.
مدیر جهاد کشاورزی شهرستان کازرون ادامه داد: ۸۰ درصد از اراضی یونجه این شهرستان به روش‌های نوین آبیاری و مابقی نیز به روش غرقابی آبیاری می‌شود.
وی گفت: ارقام یونجه کشت شده در این شهرستان بغدادی و مائوپا است.

کاشت دو هزار هکتاری ذرت در کازرون

مدیر جهاد کشاورزی شهرستان کازرون از پایان کاشت ذرت در سطح دو هزار هکتار در این شهرستان خبر داد.
به گزارش روابط عمومی مدیریت جهاد کشاورزی شهرستان های کازرون و کوهچنار، حمید رشیدی گفت: امسال ۶۰۰ هکتار از اراضی کشاورزی این شهرستان به ذرت دانه ای و ۱۴۰۰ هکتار به ذرت علوفه ای اختصاص یافته است.
به گفته وی؛ عملیات کشت ذرت در این شهرستان از اواسط تیرماه آغاز وتا پایان مرداد ماه ادامه دارد.
رشیدی با بیان اینکه ارقام ذرت کشت شده در این شهرستان ۷۰۴ و سیمون است، افزود: پیش بینی می شود ۹۸ هزار تن ذرت علوفه ای و ۴۲۰۰ ذرت دانه ای از مزارع شهرستان کازرون برداشت شود.
مدیر جهاد کشاورزی شهرستان کازرون ابراز کرد: عمده مصرف ذرت در دامداری ها و مرغداری ها است و از ساقه و برگ آن نیز برای خوراک دام استفاده می‌شود.

نظارت مستمر بر فروشگاه‌های عرضه سموم کشاورزی در کازرون

مدیر جهاد کشاورزی شهرستان کازرون گفت: از ابتدای امسال تاکنون ۳۰ فروشگاه عرضه سموم نباتی در شهرستان کازرون پایش شده اند.
به گزارش روابط عمومی مدیریت جهاد کشاورزی شهرستان های کازرون و کوهچنار، حمید رشیدی اظهار کرد: در این شهرستان ۴۶ فروشگاه عرضه سموم نباتی در بخش تعاونی و خصوصی فعالیت دارند که بر اساس برنامه به صورت ماهیانه مورد بازدید و بررسی قرار می‌گیرند.

این مقام مسئول تصریح کرد: هدف از این پایش، جلوگیری از توزیع سموم غیرمجاز، حذفی، تاریخ گذشته و قاچاق است.
او با اشاره به نقش مدیریت صحیح مصرف کود شیمیایی و سم در تولید غذای سالم و کاهش آلودگی‌های زیست محیطی، اضافه کرد: نصب تابلو مجوز پروانه فعالیت و استفاده از فاکتور فروش و حضور گیاه پزشک به عنوان مسئول فنی در فروشگاه الزامی است.
مدیر جهاد کشاورزی شهرستان های کازرون و کوهچنار افزود: در این پایش ها، وضعیت حضور مسئول فنی در فروشگاه، فروش سموم بدون نسخه گیاهپزشکی، وجود نداشتن سموم تاریخ منقضی در فروشگاه و درج قیمت بر روی محصولات مورد بررسی قرار گرفت و اخطارهای کتبی و شفاهی به فروشگاه‌های متخلف ابلاغ شد.

تخریب ساخت و ساز غیر مجاز در کازرون

مدیر جهاد کشاورزی شهرستان کازرون گفت: با حکم قضایی مستحدثات غیر مجاز در هشت هکتار اراضی کشاورزی که توسط سودجویان در حال تبدیل به مجتمع باغ شهری بود قلع وقمع شد.
به گزارش روابط عمومی مدیریت جهاد کشاورزی شهرستان های کازرون و کوهچنار، حمید رشیدی تصریح کرد: ۶ قطعه مستحدثات غیر مجاز به مساحت ۶ هزار مترمربع در پلاک ۱۱۳ قطعه سه معروف به مزرعه پشتک حاجی آباد موزی با حضور نماینده دادستان، نیروی انتظامی و کارشناسان اداره امور اراضی تخریب شد.
این مقام مسئول با تاکید بر اینکه یکی از عناوین مجرمانه پرتکرار تغییر کاربری اراضی کشاورزی به صورت غیرمجاز است، اظهار کرد: بسیاری از زمین‌های کشاورزی مرغوب با این تغییر کاربری‌های غیرمجاز تبدیل به باغ و ویلا شده‌اند که علاوه بر غیرقانونی بودن این عمل، اقتصاد کشاورزی نیز دچار چالش شده است.
وی افزود: اقدامات فوق در راستای اجرای احکام قطعی دادگاه و با دستور دادستان در اجرای تبصره ۲ ماده ۱۰ قانون حفظ کاربری اراضی زراعی و باغ ها انجام شده است.

مقابله با تغییر کاربری اراضی در شهرستان کازرون

مدیر جهاد کشاورزی شهرستان کازرون گفت: برخورد با موضوع تغییر کاربری اراضی کشاورزی با هدف حراست از تولید محصولات کشاورزی و امنیت غذایی شهروندان انجام می شود.

به گزارش روابط عمومی معاونت سازمان و مدیریت جهاد کشاورزی شهرستان های کازرون و کوهچنار، حمید رشیدی با بیان اینکه ۲۲ مورد تغییر کاربری غیرمجاز به مساحت ۳۴ هزار و ۲۰۰ مترمربع در اراضی شهرستان کازرون از ابتدای امسال تاکنون شناسایی شد، اظهار کرد: به منظور اجرای قانون حفظ کاربری برای همه متخلفان، اخطاریه توقف عملیات صادر و تا آخرین مراحل قضایی اقدامات قانونی لازم صورت خواهد گرفت.

او گفت: بر مبنای قانون، تخریب زمین‌های کشاورزی بدون دریافت مجوز جهاد کشاورزی ممنوع است و مالکان برای هرگونه تغییر کاربری در زمین‌های زراعی و باغی باید با مراجعه به جهاد کشاورزی مجوزهای لازم را دریافت کنند.

رشیدی ادامه داد: برای پیشگیری از تغییر کاربری اراضی علاوه بر اطلاع‌رسانی، آگاهی بخشی به کشاورزان و بهره‌برداران باید از طریق مروجین و مسئولان پهنه‌های کشاورزی در سطح مراکز جهاد کشاورزی انجام شود.

شهرستان کوار

مهسا برزویی

به مناسبت بزرگداشت هفته دولت؛

افتتاح شبکه فرعی آبیاری و زهکشی فرمشکان در کوار

کارشناس اداره امور فنی و زیر بنایی مدیریت جهاد کشاورزی شهرستان کوار از افتتاح شبکه فرعی آبیاری و زهکشی فرمشکان به مناسبت گرامیداشت هفته دولت در این شهرستان خبر داد و گفت: این طرح با اعتبار پنج میلیارد ریالی اجرا و به اتمام رسیده است.

به گزارش روابط عمومی مدیریت جهاد کشاورزی شهرستان کوار، ایمان روشن ضمیر تصریح کرد: اعتبار این طرح از محل اعتبارات ملی تامین شده است که ۱۱۰۰ متر کانال بتنی با سطح مقطع ذوزنقه ای ساخته شده است.

این کارشناس با بیان اینکه این طرح در روستاهای دهشیب و خرمایی دهستان فرمشکان اجرا و آب قنات میرزایی، محمد آب و سه رشته از چشمه های روستای دهشیب را هدایت و منتقل می کند، افزود: با این اقدام ۵۰۰ هکتار از اراضی قریب به ۱۵۰ خانوار منطقه مشروب می شود.

او با اشاره به اینکه جلوگیری از هدر رفت شدید آب، افزایش راندمان انتقال و افزایش بهره وری مهم ترین اهداف طرح بوده است، ابراز کرد: اشکان کاظمی فرماندار شهرستان کوار، امیر اسلامی مدیر آب و خاک و امور فنی مهندسی سازمان جهاد کشاورزی استان فارس، عبدالرسول جوکار مدیر جهاد کشاورزی شهرستان کوار در آئین افتتاح این طرح حضور داشتند.

توزیع نهاده با اجرای برنامه مزرعه برکت در کوار

مدیر جهاد کشاورزی شهرستان کوار از توزیع ۲۶۰۰ تن کود شیمیایی به صورت آزمایشی در قالب نرم افزار مزرعه برکت در سطح شهرستان خبرداد.

به گزارش روابط عمومی مدیریت جهاد کشاورزی شهرستان کوار، عبدالرسول جوکار گفت: نرم افزار مزرعه برکت با هدف ارائه خدمات بدون واسطه و آنلاین به بهره برداران طراحی و گامی در راستای دولت الکترونیک است.

وی افزود: شفافیت در ارائه خدمات و توزیع نهاده ها، حذف واسطه گری، کاهش مراجعات بهره‌برداران به مراکز خدمات و مدیریت های جهاد کشاورزی و کاهش هزینه ها از مزایای این طرح محسوب می شود.

به مناسبت بزرگداشت هفته دولت؛

افتتاح یک واحد سردخانه و بسته بندی میوه درکوار

کارشناس صنایع مدیریت جهاد کشاورزی شهرستان کوار از افتتاح فاز نخست یک واحد سردخانه و بسته بندی میوه در این شهرستان به

مناسبت گرامیداشت هفته دولت خبر داد.
به گزارش روابط عمومی مدیریت جهاد کشاورزی شهرستان کوار، سمیه مهبودی گفت: این واحد سردخانه ای صنعتی با ظرفیت هفت هزار تن و سرمایه گذاری ۲۷۲ میلیارد ریال ساخته و به بهره برداری رسید.
این کارشناس تصریح کرد: با افتتاح این طرح زمینه اشتغال برای ۱۷ نفر به صورت ثابت و برای ۲۰۰ نفر به شکل غیر مستقیم ایجاد می شود.
به گفته وی؛ انبارداری طولانی مدت و ماندگاری بهتر محصولات کشاورزی و باغبانی با حفظ کیفیت ظاهری و طعم از مهم ترین دستاورد های ایجاد واحد سردخانه ای است.
مهبودی افزود: در مراسم افتتاحیه عبدالعلی رحیمی نماینده مردم شهرستان های کوار، خرامه، سروستان در مجلس شورای اسلامی، عبدالرضا قاسم پور معاون توسعه مدیریت و منابع استانداری فارس، مجید گشول امام جمعه، اشکان کاظمی فرماندار،مهدی صادقی معاون توسعه مدیریت و منابع انسانی در سازمان جهاد کشاورزی استان فارس، عبدالرسول جوکار مدیر جهاد کشاورزی شهرستان کوار و تعدادی دیگر از مسئولین استانی و شهرستانی حضور داشتند.

شهرستان گراش

عبدالرضا راجی

برداشت نوبرانه خارک و رطب در گراش

سرپرست مدیریت جهاد کشاورزی شهرستان گراش گفت: برداشت رطب از نخلستان های این شهرستان با رقم خنیزی و گچ خو از نیمه مرداد ماه شروع شده است.
به گزارش روابط عمومی مدیریت جهاد کشاورزی شهرستان گراش، حسن مرادی با بیان اینکه برداشت رطب تا پایان شهریور ماه ادامه دارد، تصریح کرد: این شهرستان با سطحی معادل ۱۴۲۰ هکتار نخیلات سالانه بیش از هفت هزار تن خارک، رطب و خرما تولید و روانه بازار مصرف می کند.

وی ضمن اشاره به قیمت مناسب خارک و رطب نوبرانه در بازار و همچنین بالا رفتن قیمت خرما در چند سال اخیر افزود: ایجاد شرکت های بسته بندی و فراوری خرما در شهرستان می تواند مشکل نخل داران برای عرضه و فروش خرما را به حداقل برساند.

شهرستان لارستان

ساغر رحیمی فرد

آغاز برداشت خرما از نخلستان‌های لارستان

مسئول باغبانی مدیریت جهاد کشاورزی شهرستان لارستان با اشاره به جایگاه پنجم این شهرستان در تولید محصول خرمای استان فارس گفت: برداشت این محصول از نیمه مرداد ماه به صورت دمباز و رطب آغاز و تا اواخر آبان ماه آتی ادامه خواهد داشت.
به گزارش روابط عمومی مدیریت جهاد کشاورزی لارستان، مجتبی ضیافت پیش‌بینی کرد: بیش از ۱۵ هزار تن محصول خرما از نخلستان های لارستان برداشت و به بازار سراسر کشور ارسال می شود.
به گفته وی؛ سطح نخلستان‌های شهرستان لارستان ۲۷۰۰ هکتار است که عمده باغ‌های نخل این شهرستان در بخش‌های مرکزی و صحرای باغ قرار دارد .
او با اشاره به وجود حدود ۳۰ رقم خرما در لارستان تصریح کرد : ارقام شاهانی، زاهدی و خاصویی به ترتیب بیشترین سطح زیر کشت را دارند که در سال های اخیر سطح زیر کشت ارقام تجاری از جمله پیارم و مجول در حال افزایش است.
شهرستان های قیروکارزین، جهرم، کازرون، فراشبند، لارستان و خنج به ترتیب از بزرگ‌ترین تولیدکنندگان خرما در استان فارس هستند.

پرورش میگوی وانامی در لارستان

کارشناس شیلات و آبزیان مدیریت جهاد کشاورزی لارستان از ذخیره سازی آزمایشی حدود شانزده هزار قطعه پست لارو (PL ۱۳) میگوی وانامی در استخرهای ذخیره آب کشاورزی لارستان خبر داد.
به گزارش روابط عمومی مدیریت جهاد کشاورزی شهرستان لارستان، محمدرضا صادقی گفت: پیش بینی می شود پس از اتمام دوره پرورش (۹۰ تا۱۱۰ روز) از این استخر ها حدود ۴۰۰ کیلوگرم میگو برداشت شود.
او بیان کرد: این تعداد پست لارو که از کارگاه تکثیر مکران سالار بندر سیریک استان هرمزگان تامین شده است در دو استخر خاکی واقع در روستای هرمود عباسی و دشت کریما به مساحت بیش از ۵۰۰ متر مربع در هفته پایانی مرداد ماه ذخیره شد.
به گفته وی؛ با توجه به مقاومت این گونه پرورشی نسبت به شوری آب و همچنین شرایط اقلیمی این شهرستان در مقایسه با سایر مناطق استان، پرورش این گونه میگو انتخاب مناسبی برای استخرهایی با آب لب شور لارستان است.

صادقی با اشاره به اهمیت نقش آبزیان در امنیت غذایی جامعه و همچنین تولید با کیفیت گونه های پرورشی تصریح کرد: این نوع میگو به دلیل صید مستقیم از استخر، فرآوری سریع و نظارت های بهداشتی که در تمامی مراحل تولید و عمل آوری بر روی آن انجام می شود از کیفیت بالایی برخوردار است.

کارشناس شیلات و آبزیان مدیریت جهاد کشاورزی شهرستان لارستان در پایان افزود: میگو از نظر اقتصادی نسبت به سایر گروه آبزیان پرورشی دارای ارزش و بهای مناسب تری است.

به مناسبت بزرگداشت هفته دولت؛

افتتاح دو طرح دام و طیور در لارستان

سرپرست مدیریت جهاد کشاورزی شهرستان لارستان گفت: یک واحد پرورش مرغ گوشتی به ظرفیت ۳۰ هزار قطعه و یک واحد پرورش قوچ و میش وحشی به ظرفیت ۵۰ راس مولد در هفته دولت در این شهرستان افتتاح شد.

به گزارش روابط عمومی مدیریت جهاد کشاورزی شهرستان لارستان، محمدجواد مظفری تصریح کرد: این واحد پرورش مرغ گوشتی در روستای دشتی از توابع بخش صحرای باغ این شهرستان واقع است و با اعتبار ۴۰ میلیارد ریال توسط سرمایه گذار احداث و به بهره برداری رسیده است.

به گفته وی؛ واحد مذکور چهل و هشتمین واحد مرغ گوشتی در شهرستان لارستان است که ضمن ایجاد اشتغال برای پنج نفر ظرفیت تولید سالیانه ۲۴۰ تن گوشت سفید را دارد.

این مقام مسئول به افتتاح واحد پرورش قوچ و میش وحشی لارستان نیز اشاره کرد و افزود: این واحد سومین مرکز پرورشی در استان فارس است که با هدف توسعه گردشگری و حفظ نژاد ارزشمند و بومی قوچ و میش لارستان با اعتبار پنج میلیارد و ۷۰۰ میلیون ریال راه اندازی شده است.

او با بیان اینکه واحد پرورش قوچ و میش بومی لارستان از تسهیلات پنج میلیارد ریالی صندوق کار آفرینی امید بهره مند شده است، اظهار کرد: این واحد در زمینی به مساحت پنج هکتار در منطقه لطیفی ایجاد شده است که با افتتاح آن زمینه اشتغال برای سه نفر فراهم شده است.

به گفته مظفری؛ این طرح ها با حضور جلیل حسنی معاون استاندار و فرماندار ویژه لارستان، جهانبانی مسئول دفتر نماینده این شهرستان در مجلس شورای اسلامی و جمعی دیگر از مسئولین محلی افتتاح شد.

شهرستان لامرد

مسعود قاسمی

برتری جهاد کشاورزی لامرد در شاخص های فرهنگی

رابط حجاب و عفاف مدیریت جهاد کشاورزی شهرستان لامرد گفت : جهاد کشاورزی این شهرستان در زمینه حجاب و عفاف رتبه برتر در سازمان جهاد کشاورزی استان فارس را به دست آورد.

به گزارش روابط عمومی مدیریت جهاد کشاورزی شهرستان لامرد، راضیه بشیر تصریح کرد: براساس اعلام اداره آموزش عقیدتی سازمان جهادکشاورزی استان فارس، مدیریت جهاد کشاورزی این شهرستان در بین مدیریت های شهرستانی و اداره های تابعه با کسب نمره ۸۰ جایگاه نخست را کسب کرد.

به گفته وی؛ براساس شاخص های ارزشیابی و معیار دهی تبلیغات محیطی، جشن تکلیف فرزندان، دوره های آموزشی ویژه بانوان، ایجاد شبکه های مجازی، مستندسازی، تقدیر از بانوان محجبه و غیره در چهار ماه ابتدای سال جاری این موفقیت حاصل شده است.

شهرستان مرودشت

سمیه عیدی

آغاز توزیع کود با استفاده از «برنامه مزرعه» در مرودشت

مدیر جهاد کشاورزی شهرستان مرودشت از آغاز توزیع کود با استفاده از «برنامه مزرعه برکت» در کشت شتوی به صورت پایلوت در این شهرستان خبر داد.

به گزارش روابط عمومی مدیریت جهاد کشاورزی شهرستان مرودشت، عزیز رحیمی گفت: این برنامه از روز یکشنبه دوم شهریور ماه ۹۹ عملیاتی و کود اوره توسط این برنامه به کشاورزان این شهرستان اختصاص داده شده است.

او با بیان اینکه همه فرآیندهای این سامانه توسط سازمان جهاد کشاورزی استان فارس مورد تایید است، ابراز کرد: سامانه مذکور با هدف تسهیل و تسریع در تخصیص و توزیع شفاف، عادلانه و به موقع نهاده های کشاورزی به کار می رود.

به گفته وی؛ تجویز سم و آفت کش گیاهی به صورت نسخه نویسی گیاهپزشکی توسط کلینیک های گیاهپزشکی و نظارت بر بازار نیز در قالب این برنامه طراحی و به صورت فراگیر در شهرستان اجرایی می شود.

این مقام مسئول با بیان اینکه تعاونی های روستایی، تولید و بخش خصوصی در فرایند توزیع کود از طریق این برنامه دخیل هستند، تصریح کرد: ابتدا سهمیه عاملین توزیع توسط مدیریت جهاد کشاورزی در سامانه برکت مشخص خواهد شد و بهره برداران با مراجعه به اپلیکشن با استفاده از کد ملی و شماره تماس خود اقدام خواهند کرد.

وی با اشاره به اینکه «برنامه مزرعه برکت» به سامانه جامع پهنه بندی و مدیریت داده های کشاورزی متصل است، افزود: با مراجعه بهره برداران به «برنامه مزرعه» اطلاعات مزرعه و سهمیه کود بهره بردار از سامانه جامع پهنه بندی فراخوان خواهد شد و با پرداخت از طریق درگاه الکترونیکی می توانند سهمیه کود خود را دریافت کنند.

مدیر جهاد کشاورزی شهرستان مرودشت، از برنامه مزرعه به عنوان اولین سامانه نرم افزاری «نسخه نویسی گیاه‌پزشکی در کشور» نیز نام برد و بیان کرد: انجام کار های مکانیزاسیون کشاورزی، همچون سم پاشی و... توسط افراد حقیقی و حقوقی دارای مجوز از سوی سازمان جهاد کشاورزی از دیگر خدمات ارائه شده توسط این سامانه است.

رحیمی تاکید کرد: بهره‌برداران بخش کشاورزی می‌توانند با مراجعه به سایت WWW.Mazraeh-barakat.ir با همکاری مدیران پهنه از مزایای آن بهره مند شوند.

پیش بینی تولید ۵۰۰ تن بادام از باغ های مرودشت

مدیر جهاد کشاورزی شهرستان مرودشت گفت: برداشت بادام درختی از ۶۷۱ هکتار از باغ های این شهرستان آغاز شده است و پیش بینی می شود بالغ بر ۵۰۰ تن بادام تولید شود.

به گزارش روابط عمومی مدیریت جهاد کشاورزی شهرستان مرودشت، عزیز رحیمی تصریح کرد: برداشت بادام که از اواخر مرداد ماه آغاز شده است تا اواخر شهریور ماه ادامه خواهد داشت.

او با بیان اینکه متوسط برداشت بادام از ۸۰۰ تا هزار کیلو گرم در هکتار است، اظهار کرد : از مجموع سطوح زیر کشت باغ های بادام ۴۶۷ هکتار آن دیم و ۲۰۴ هکتار آبی است.

رحیمی با بیان اینکه بیشترین میزان کشت بادام در شهرستان متعلق به بخش کامفیروز و درودزن است، ابراز کرد: این محصول از نظر اقتصادی در معیشت کشاورزان تاثیر بسزایی دارد و قابلیت خوبی به منظور غرس در اراضی شیب دار و کشت بصورت دیم را دارا است.

مدیر جهاد کشاورزی شهرستان مرودشت بیان کرد: با توجه به زود گل بودن ارقام قدیمی و عملکرد پایین این باغ ها، این مدیریت در راستای اصلاح و احیاء باغ های بادام شهرستان و بهبود وضعیت تولید طرح تغییر ارقام زودگل و با عملکرد پایین را در دستور کار دارد.

به گفته وی؛ به منظور کشت ارقام جدید و دیرگل و با عملکرد بالا، جهاد کشاورزی تسهیلاتی مانند یارانه نهال و پیوندک را به متقاضیان پرداخت می کند.

این مقام مسئول با بیان اینکه برداشت بادام به صورت یدی انجام می گیرد، تصریح کرد: هر ساله همزمان با آغاز فصل برداشت زمینه اشتغال تعداد زیادی کارگر فصلی فراهم می شود.

او با اشاره به ویژگی و شرایط آب و هوایی کشت بادام افزود: درخت بادام نیاز زیادی به آبیاری ندارد و در برابر کم آبی مقاوم و نگهداری از آن نسبت به درختان دیگر راحت‌تر است.

شهرستان مرودشت با دارا بودن حدود هفت هزار هکتار باغ از شهرستان های برتر در تولید محصولات زراعی و باغی است و انواع محصولات باغی از جمله پسته، گردو، انگور، زیتون، انار و دیگر انواع درختان میوه های دانه دار و هسته دار در این شهرستان کشت می شود.

تولید ۲۵۵۰ تن کلم پیچ در مرودشت

مدیر جهاد کشاورزی شهرستان مرودشت از آغاز برداشت کلم پیچ از اوایل شهریور ماه در این شهرستان خبر داد و گفت: پیش بینی می شود تا پایان عملیات بیش از ۲۵۵۰ تن کلم پیچ برداشت شود.

به گزارش روابط عمومی مدیریت جهاد کشاورزی شهرستان مرودشت، عزیز رحیمی تصریح کرد: متوسط تولید مزارع کلم پیچ در این شهرستان ۸۵ تن در هر هکتار است و ۳۰ هکتار از اراضی نیز به کشت این محصول اختصاص دارد.

این مقام مسئول ابراز کرد: کلم به صورت نشایی کشت و عمده ارقام آن کلم پیچ سفید است و در موارد محدود نیز کلم پیچ قرمز کاشته شده است.

او گفت: بخشی از محصول تولیدی علاوه بر مصرف داخلی و ارسال به استان های اصفهان و بوشهر به کشورهای حاشیه خلیج فارس از جمله امارات و بحرین نیز صادر می شود.
وی افزود: با استناد به یافته های تحقیقاتی کلم حاوی سولفورفان است که بدن را از نوع خاصی از سرطان ها محافظت می کند.

تولید بیش از ۳ و نیم تن قدومه در مرودشت

مدیر جهاد کشاورزی شهرستان مرودشت گفت: برداشت ۳,۵ تن قدومه شیرازی از هفت هکتار از مزارع زیر کشت این محصول پایان یافت.
به گزارش روابط عمومی مدیریت جهاد کشاورزی شهرستان مرودشت، عزیز رحیمی افزود: قدومه شیرازی در این شهرستان در اسفند ماه کشت و برداشت آن نیز تا مرداد ماه ادمه دارد.
او گفت: متوسط عملکرد قدومه در این اراضی حدود ۵۰۰ کیلو گرم در هکتار و در صورت آبیاری مزارع و وجود شرایط مطلوب عملکرد تا ۱۵۰۰ کیلو گرم در هکتار نیز امکان پذیر است.
رحیمی با بیان اینکه برداشت گیاه قدومه در دو مرحله و به صورت دستی و مکانیزه صورت می گیرد، خاطر نشان کرد: ابتدا بوته های قدومه توسط کارگر جمع آوری و سپس در مکانی نگه داری و پس از کاهش رطوبت با گذشت ۱۵ روز بذر ها توسط کمباین جدا می شود.
این مقام مسئول با تاکید بر اینکه این گیاه دارای ارزش اقتصادی بالایی است، تصریح کرد: آبیاری کم و سود آوری زیاد را می‌توان از جمله فواید مهم در راستای کشت این گیاه دارویی به شمار آورد.
وی با اشاره به اینکه برگ های این گیاه کرک دار بوده و با شرایط خشکی سازگاری خوبی دارد، یادآود شد: قدومه شیرازی در شرایط کم بارش حدود سه آبیاری نیاز دارد و در راستای تغییر الگوی کشت می‌تواند جایگزین مناسبی برای گیاهان پر آب بر در منطقه باشد.
از بذر قدومه همراه با بذر گیاهان دارویی دیگر در درمان بیماری های تنفسی، گلو درد و سرفه استفاده می‌شود.

تولید شیر خام در مرودشت افزایش یافت

مدیر جهاد کشاورزی شهرستان مرودشت از افزایش ۳۳ درصدی تولید روزانه شیر در این شهرستان خبر داد.
به گزارش روابط عمومی مدیریت جهاد کشاورزی شهرستان مرودشت، عزیز رحیمی گفت: بر اساس اطلاعات به دست آمده از سامانه کارت شیر از ابتدای سال جاری شاهد افزایش تولید شیر در شهرستان هستیم و پیش بینی می شود تا پایان سال بالغ بر ۲۰۰ هزار تن شیر خام تولید شود.
رحیمی؛ افزایش جمعیت گاو اصیل در واحد های دامی و افزایش تعداد واحد های دامی را دلیل اصلی رشد تولید شیر عنوان کرد.
این مقام مسئول ابراز کرد: شیر تولیدی توسط ۲۲ مرکز جمع آوری شده و عمدتا به شرکت پگاه و مقداری نیز به شرکت های صنایع تبدیلی در این شهرستان و سایر نقاط استان و استان های همجوار منتقل می شود.
مدیر جهاد کشاورزی شهرستان مرودشت افزود: ۶ واحد صنایع تبدیلی در

شهرستان وجود دارد که در زمینه تولید فرآورده های لبنی فعالیت می کنند.
این مقام مسئول بیان کرد: شیر تولیدی متعلق به ۸۶۱ دامدار و ۷۸هزار راس دام سنگین است و مقدار ناچیزی شیر نیز توسط دام سبک تولید می شود که تنها به مصرف خانوار می رسد.
شهرستان مرودشت مقام اول تولید شیر و مقام سوم تولید گوشت قرمز و تخم مرغ در استان فارس را دارا است.

چهل و پنجمین دفتر خدمات کشاورزی غیر دولتی فارس در مرودشت

مدیر جهاد کشاورزی شهرستان مرودشت از صدور سومین مجوز فعالیت دفتر خدمات کشاورزی غیر دولتی توسط سازمان نظام مهندسی کشاورزی و منابع طبیعی استان فارس در این شهرستان خبر داد.
به گزارش روابط عمومی مدیریت جهاد کشاورزی شهرستان مرودشت، عزیز رحیمی گفت: این مرکز با هدف انجام امور اداری، اجرایی، فنی و مشاوره ای، صدور مجوز و پروانه واحد های تولیدی و خدماتی بخش کشاورزی و امور مرتبط در شهر کامفیروز و در بخش کامفیروز جنوبی افتتاح شد.
به گفته وی؛ در حال حاظر دو نفر به صورت مستقیم و دو نفر نیز به صورت غیر مستقیم در این مرکز مشغول به کار هستند.
رحیمی، افتتاح دفاتر خدمات کشاورزی غیر دولتی را راهی برای توسعه وترویج دانش فنی و مهندسی، شناسایی فرصت های شغلی در شهرستان، تسریع فرایندها، استفاده بهینه از ظرفیت بهره بردار وایجاد زنجیره تولید عنوان کرد.
رحیمی با اشاره به اینکه مراکز جهاد کشاورزی کامفیروز جنوبی و شمالی فاصله زیادی با بخش مرکزی دارند، ابراز امیدواری کرد: با افتتاح این دفتر خدمات کشاورزی غیر دولتی تا حدودی از تردد بهره برداران به مرکز شهرستان کاسته و موجبات رفاه آنان فراهم شود.
این مقام مسئول با بیان اینکه پیش از این نیز دو مرکز خدمات کشاورزی غیر دولتی در این شهرستان مشغول به کار شده اند، یادآور شد: دفتر نظام مهندسی شماره دو که پس از شیراز دومین دفتر خدمات کشاورزی غیر دولتی است و دفتر خدمات کشاورزی غیر دولتی شماره ۳۰ نیز در بخش مرکزی فعالیت دارند.

خرید حمایتی گوجه فرنگی در مرودشت آغاز شد

مدیر جهاد کشاورزی شهرستان مرودشت گفت: خرید حمایتی گوجه فرنگی با نرخ هر کیلو گرم ده هزار ریال از دوازدهم شهریور در این

شهرستان آغاز شده است.
به گزارش روابط عمومی مدیریت جهاد کشاورزی شهرستان مرودشت، عزیز رحیمی با بیان اینکه این اقدام در راستای حمایت از تولیدکنندگان انجام می شود، تصریح کرد: طرح خرید حمایتی گوجه فرنگی با عاملیت سازمان تعاون روستایی فارس و تعاون روستایی شهرستان مرودشت انجام می شود.

او ابراز کرد: کشاورزان گوجه فرنگی را به هر قیمتی که به کارخانه‌ها بفروشند مابه التفاوت آن تا سقف ده هزار ریال ازسوی دولت دریافت خواهند کرد.
رحیمی افزود: بهره برداران با ارائه معرفی نامه از مراکز جهاد کشاورزی بخش ها به شرکت های طرف قرارداد محصول خود را با رعایت استاندارد های مورد نظر تحویل خواهند داد.
به گفته وی؛ در حال حاظر پنج کارخانه به منظور خرید حمایتی اعلام آمادگی کرده اند و محصول را خریداری می کنند.
این مقام مسئول با بیان اینکه سطح زیر کشت ابلاغی برای محصول گوجه فرنگی به شهرستان مرودشت ۲۲۰۰ هکتار بوده است، بیان کرد: علیرغم توصیه های مکرر و نصب بنر و اطلاعیه مبنی بر رعایت الگوی کشت بیش از سه هزار هکتار گوجه فرنگی در شهرستان کشت شده است.
رحیمی گفت: با وجود اینکه کشت گوجه فرنگی نسبت به سال گذشته ۵۰ درصد کاهش یافته است، هنوز هم شاهد تولید مازاد گوجه فرنگی در شهرستان هستیم که مانند سال گذشته افت قیمت این محصول را در پی داشته است.
او به رکود اقتصادی ناشی از شیوع بیماری کرونا نیز اشاره و تصریح کرد: تعطیلی اماکن عمومی و کاهش مصرف گوجه فرنگی در این اماکن از دیگردلایل کاهش قیمت این محصول است.
رحیمی یادآورشد: در شهرستان مرودشت حدود ۴۰ واحد صنایع تبدیلی گوجه فرنگی وجود دارد که علاوه بر خرید گوجه شهرستان و استان، محصول گوجه فرنگی استان‌های بوشهر، بندر عباس و کرمان را نیز خریداری می‌کند.
امسال در مرودشت بالغ بر ۲۰۰ هزار تن گوجه فرنگی تولید می شود و متوسط عملکرد ۸۰ تن در هکتار است.

دستگاه بسته بندی ذرت علوفه ای در مرودشت بومی سازی شد

دستگاه بسته بندی ذرت علوفه ای با قابلیت بسته بندی علوفه تازه، تولید بسته متراکم با فشردگی ۴۰ درصد، کم حجم و اشغال فضای کمتر نسبت به نمونه خارجی و بسته بندی رولی با پلاستیک در مرودشت طراحی و پیاده سازی بومی شد.
به گزارش روابط عمومی مدیریت جهاد کشاورزی شهرستان مرودشت، حیدر حقیقت با مدرک کارشناسی ارشد بعد از سه سال تلاش با استفاده از آخرین تکنولوژی و مکانیزاسیون بسته بندی ذرت علوفه ای موفق به ساخت این دستگاه شده است.
او می گوید: با راه اندازی خط تولید و تولید انبوه این محصول بومی شده برای ۵۰ نفر در سال اشتغال مستقیم ایجاد خواهد شد.
وی افزود: دستگاه مذکور در ده ساعت کار در شبانه روز، حدود ۳۵ تا ۴۰ تن ذرت علوفه ای تازه را بسته بندی می کند.
حقیقت با بیان اینکه در حال حاظر بسته های تولید شده ۷۰ کیلویی هستند، تصریح کرد: این دستگاه قابلیت تولید بسته های ۱۵۰ کیلویی و بیشتر را نیز دارد و هیچ محدودیتی برای تولید بسته هایی با وزن متفاوت وجود ندارد.

او با تاکید بر اینکه هر چه بسته کوچکتر باشد هزینه بیشتری را تحمیل می کند، تصریح کرد: با این وجود بسته های کوچکتر به دلیل جابجایی راحتر و عامه پسندی، بیشتر مورد توجه هستند.
این مخترع در پاسخ به این سوال که دستگاه تولیدی نسبت به مشابه خارجی چه میزان صرفه جویی ارزی دارد، بیان کرد: ساخت دستگاه با قیمت کنونی حدود ۸۰۰ تا ۹۰۰ میلیون تومان هزینه در بر دارد در حالی که نمونه خارجی با قیمت ۱۲۰ هزار دلار به بازار عرضه می شود.
حقیقت با اشاره به اینکه فلسفه بسته بندی ذرت کاهش فساد در علوفه و جلوگیری از ایجاد آفلاتوکسین در علوفه و در نهایت تولید شیر سالم و با کیفیت است، بیان کرد: این دستگاه با فشردگی علوفه و نایلون کشی هوا را تخلیه و از فساد علوفه ممانعت می کند.
وی نزدیک به ۱۲ سال است که در زمینه بسته بندی ذرت علوفه ای فعالیت می کند .

صندوق زنان روستایی مرودشت در اولویت توسعه قرار دارد

نماینده مردم مرودشت، ارسنجان و پاسارگاد در مجلس شورای اسلامی گفت: در برنامه ای که برای توسعه شهرستان مرودشت داریم صندوق حمایت از توسعه فعالیت های کشاورزی زنان روستایی نیز در اولویت قرار دارد.
به گزارش روابط عمومی مدیریت جهاد کشاورزی شهرستان مرودشت،

جلال رشیدی کوچی در حاشیه بازدیدی که از غرفه زنان عضو صندوق در نخستین جشنواره شهرستانی اسوه داشت، اظهار کرد: صندوق های زنان روستایی با ظرفیت های خوبی که دارند می توانند نقش موثری در جهش تولید داشته باشند.او با بیان اینکه از کسب و کار های روستایی حمایت می کنیم، افزود: این صندوق ها نقش موثری درکاهش مهاجرت روستاییان به شهر و توسعه روستایی دارند.نماینده مردم شهرستان های مرودشت، ارسنجان و پاسارگاد در مجلس شورای اسلامی تصریح کرد: مجموعه زنان روستایی درحوزه بسیج سازندگی و به دنبال آن تولیدات کشاورزی مشارکت فعال داشته اند.

در اولین جشنواره شهرستانی اسوه که با رویکرد بسیج و مشارکت در جهش تولید و با همکاری سپاه پاسداران انقلاب اسلامی در روز های بیست و نهم و سی ام مرداد ماه ۱۳۹۹ در شهرستان مرودشت برگزار شد، سهامداران صندوق زنان این شهرستان در قالب دو غرفه فرهنگی و تولیدات گیاهان دارویی اقدام به معرفی فعالیت های خود کردند.

طرح ملی گندم بنیان در مرودشت به ۹ هزار هکتار توسعه می یابد

مدیرجهاد کشاورزی شهرستان مرودشت گفت: طرح ملی گندم بنیان که از دوسال پیش در سطح پنج هکتار در این شهرستان آغاز شده در سال زراعی جدید به ۹ هزار هکتار در کل شهرستان توسعه می یابد.

به گزارش روابط عمومی مدیریت جهاد کشاورزی شهرستان مرودشت، عزیز رحیمی با بیان اینکه در سال زراعی جاری ۳۰۰۰ هکتار از گندم شهرستان تحت پوشش طرح ملی گندم بنیان قرار داشت، اظهار کرد: تجزیه و تحلیل نتایج طرح توسعه گندم بنیان در سال زراعی جاری و نتایج مطلوب آن نشانه تلاش کارشناسان، محققان و کشاورزان پیشرو در این شهرستان است.

به گفته وی؛ طرح مذکور با در نظر گرفتن استانداردها و روش های نوین کشاورزی در کل شهرستان در فاز توسعه، قرار دارد و یافته های تحقیقاتی به سایر بهره برداران منتقل می شود.

وی نتایج بدست آمده از تحقیقاتی که به منظور توسعه این طرح در سال زراعی ۹۹-۹۸ انجام شد را استفاده از ارقام پر پتانسیل، کشت روی پشته،

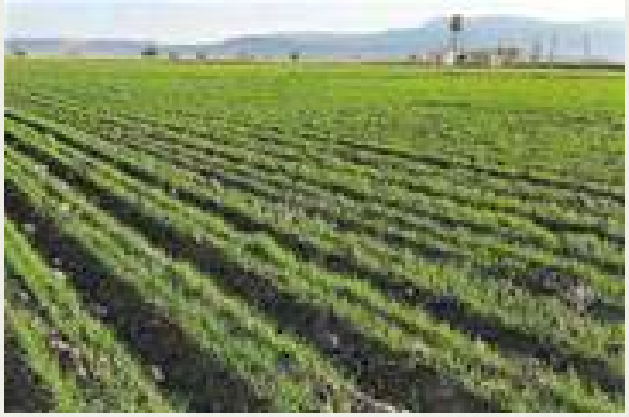

تغذیه متعادل و کامل و مدیریت بیماری های گندم برشمرد.

او گفت: ظرفیت و توانمندی این شهرستان در ارتقاء کمی و کیفی تولید گندم استان و کشور و کشاورزان پیشرو از دلایل موفقیت اجرای این طرح است.

رحیمی با بیان اینکه در این طرح کشاورزی حفاظتی مد نظر است، افزود: در طرح مذکور کشت با دستگاه خطی کار، کشت مستقیم، کشت بر روی پشته های بلند و استفاده از روش های نوین آبیاری در کل شهرستان مد نظر است و هم زمان با آغاز کشت گندم در سال زراعی جدید اجرایی خواهد شد.

وی، هدف این پروژه را ارتقای بهره وری با افزایش تولید در واحد سطح، امنیت غذایی، کاهش هزینه ها، کاهش مصرف بذر، سموم و سایر نهاده ها عنوان کرد.

این مقام مسئول با بیان اینکه در این طرح زارعینی که عملکرد کمتر از ۶ تن در هکتار دارند مدنظر هستند، اظهار امیدواری کرد در سال پنجم با عملیات به زراعی تناژ به بالای ۶ تن در هکتار افزایش یابد.

مدیر جهاد کشاورزی شهرستان مرودشت با اشاره به اهداف طرح برای استفاده از روش های نوین آبیاری، برگزاری دوره های آموزشی برای کارشناسان و بهره برداران، تهیه آزمون خاک، اجرای طرح های مقایسه ارقام (PVS) برگزاری روز مزرعه، آفزایش ماده آلی خاک با حذف شخم و کشت بر روی کاه و کلش در راستای دستیابی به توسعه پایدار تاکید کرد.

گیاه دارویی آرتیشو در مرودشت برداشت شد

رئیس مرکز جهاد کشاورزی درودزن در مرودشت گفت: شش هزار متر مربع گیاه دارویی آرتیشو یا کنگر فرنگی که در بخش درودزن در شهرستان مرودشت کشت شده بود به مرحله برداشت رسید.

به گزارش روابط عمومی مدیریت جهاد کشاورزی شهرستان مرودشت، عادل امینی افزود: کشت این گیاه در سال گذشته انجام شده و برداشت نیز از اواخر مردادماه آغاز شده و هر ۵۰ روز یک بار انجام می شود.

وی تصریح کرد: پیش بینی می شود در پنج مرحله تا پایان فصل برداشت بیش از پنج تن آرتیشو تولید شود.

او گفت: آرتیشو یا کنگر فرنگی گیاهی چند ساله است که اندام های هوایی این گیاه در زمستان بر اثر سرما از بین می روند ولی ریشه ها در خاک باقی مانده و با شروع فصل رشد شاخه های جدید از آن بوجود می آیند.

این مقام مسئول بیان کرد: محصول تولیدی در محل مزرعه خریداری و به منظور استفاده در صنایع دارویی، آرایشی و بهداشتی به شهرستان های مشهد و تهران ارسال می شود.

در مرودشت بیش از ۱۷۰۰ هکتار انواع گیاهان دارویی کشت می شود؛ آرتیشو، آویشن، بادرنجبویه، ختمی، خاکشیر، زعفران، بابونه، زوفا، مریم گلی، سالویا، گل همیشه بهار، مرزنجوش و اسطوخدوس از لحاظ تولید مناسب با اقلیم این شهرستان است.

شهرستان ممسنی

داوود محمدی

رفع موانع تولید یک واحد صنایع غذایی در ممسنی

مدیر جهاد کشاورزی شهرستان ممسنی از رفع موانع تولید و آغاز دوباره فعالیت یک واحد صنایع تبدیلی و فراورده های لبنی در این شهرستان خبر داد.

به گزارش روابط عمومی مدیریت جهاد کشاورزی شهرستان ممسنی، محمد علی امیری با بیان اینکه موانع و مشکلات این واحد تولیدی در ستاد رفع موانع تولید این شهرستان مطرح و پیگیری شده است، گفت: این واحد صنایع غذایی ظرفیت دریافت ۲۰ تن شیر تولیدی دامداران این شهرستان را دارد.

این مقام مسئول با اشاره به این موضوع که واحد تولیدی مذکور به مدت پنج سال غیر فعال بوده است، تصریح کرد: با برنامه ریزی ها و اقدامات انجام شده شیر مورد نیاز این مجموعه تولیدی تامین و زمینه اشتغال ۲۰ نفر فراهم شده است.

به گفته وی؛ مجموعه صنایع غذایی و فراورده های لبنی کیان قابلیت تولید شیر، ماست و دوغ پاستوریزه را دارا است و می تواند در جهش تولید محصولات دامی در منطقه گامی موثر بردارد.

شهرستان مهر

زهرا نوری

آغاز کاشت فلفل دلمه ای رنگی در گلخانه های مهر

مسئول باغبانی و گلخانه های مدیریت جهاد کشاورزی شهرستان مهر گفت: عملیات کاشت نشاء فلفل دلمه ای رنگی از نیمه شهریور ماه در گلخانه های این شهرستان آغاز و تا پایان همین ماه نیز ادامه خواهد داشت.

به گزارش روابط عمومی مدیریت جهاد کشاورزی شهرستان مهر، الیاس مجرد با بیان اینکه ۷۱ هزار متر مربع گلخانه در این شهرستان فعال است، تصریح کرد: انتظار می رود در این کشت ۵۰ هزار متر مربع به کاشت فلفل دلمه ای رنگی اختصاص یابد.

به گفته وی؛ مهم ترین ارقام فلفل دلمه کاشته شده در سال جاری تارانتو، اینسپریشن، لوموس و باچاتا است که از بازار پسندی، کیفیت و عملکرد مطلوبی برخوردار است.

مجرد افزود: برداشت فلفل دلمه ای از اوایل آذر ماه شروع و تا مرداد ماه سال آینده ادامه خواهد داشت که پیش بینی می شود بیش از ۶۰۰ تن محصول از این گلخانه ها برداشت که علاوه بر بازار های داخلی به کشورهای حوزه خلیج فارس و روسیه نیز صادر می شود.

او اظهار کرد: شهرستان مهر با توجه به آب و هوای مطبوع در فصل زمستان و مصرف کمتر سوخت و انرژی در گلخانه ها از قدرت رقابت بالاتری در تولید محصولات گلخانه ای در فصول سرد سال برخوردار است.

مجرد بر کاهش هزینه های تولید و سود آوری بیشتر برای گلخانه داران این شهرستان در فصول سرد سال تاکید کرد.

شهرستان نی ریز

سید ابراهیم فقیهی

آغاز برداشت انجیر از باغ های دیم نی ریز

مدیر جهاد کشاورزی شهرستان نی ریز با تاکید بر جایگاه دوم این شهرستان پس از استهبان در تولید محصول انجیر استان فارس گفت: برداشت این محصول از نیمه مرداد ماه از باغ های دیم این شهرستان آغاز و تا نیمه مهر ماه آینده ادامه خواهد داشت.

به گزارش روابط عمومی مدیریت جهاد کشاورزی شهرستان نی ریز، علیرضا بصیری تصریح کرد: پیش بینی می شود در دوره برداشت با توجه به بارندگی های مطلوب گذشته بیش از چهار هزار تن انجیر به صورت تازه خوری و خشکباری برداشت شود.

به گفته وی؛ سطح باغ های انجیر دیم این شهرستان نزدیک به پنج هزار هکتار است که چهار هزار هکتار آن مثمر و به لحاظ کیفیت و کمیت محصول در جهان از جایگاه ویژه ای برخوردار است.

او با بیان اینکه هند، چین، کشور های اروپای شرقی و حوره خلیج فارس از مقاصد صادراتی این محصول ارزشمند است، افزود: عدم سرمایه گذاری مناسب و صنایع تبدیلی در این بخش باعث شده است که این محصول توسط واسطه ها خریداری و بدون فرآوری یا بسته بندی مناسب از منطقه خارج شود .

مدیر جهاد کشاورزی شهرستان نی ریز از طغیان آفت کنه تارتن، نوسانات حرارتی، وزش باد های شدید و ایجاد اختلال در فعالیت زنبورهای گرده افشان به عنوان اصلی ترین تهدیدات تولید مناسب در باغ های انجیر این شهرستان یاد کرد.

قلع و قمع ساخت و ساز غیرمجاز در نی ریز

مدیر جهاد کشاورزی شهرستان نی ریز از اجرای پنج فقره حکم قطعی قلع و قمع ساخت و ساز غیر مجاز در اراضی کشاورزی این شهرستان به مساحت سه هزار متر مربع خبر داد.

به گزارش روابط عمومی مدیریت جهاد کشاورزی شهرستان نی ریز، علیرضا بصیری با بیان اینکه هرگونه ساخت و ساز غیرمجاز در اراضی کشاورزی این شهرستان با حکم قضایی تخریب می شود، گفت: این اقدام در حومه نی ریز و برای پنج ساختمان که به صورت ویلا درآمده بود

با حضور شخص دادستان، فرمانده و مامورین نیروی انتظامی، مدیر و کارکنان جهاد کشاورزی این شهرستان صورت گرفت.

به گفته وی؛ این تخریب در راستای اجرای احکام قطعی دادگاه و با دستور دادستان در اجرای قانون حفظ کاربری اراضی زراعی و باغ ها انجام شده است.

این مقام مسئول با تاکید بر اینکه حفظ کاربری اراضی کشاورزی و جلوگیری از خرد شدن آنها یکی از مهم ترین اولویت‌های کاری این مدیریت است، تاکیدکرد: تخریب و تغییر کاربری اراضی کشاورزی بر منابع پایه در کشاورزی خصوصا آب و خاک خسارت های جبران ناپذیری وارد می کند.

تولید سالانه ۱۸۵ تن عسل در نی ریز

مدیر جهاد کشاورزی شهرستان نی ریز از تولید سالانه ۱۸۵ تن عسل به ارزش بیش از ۷۰ میلیارد ریال در این شهرستان خبر داد.

به گزارش روابط عمومی مدیریت جهاد کشاورزی شهرستان نی ریز، علیرضا بصیری گفت: عسل تولیدی علاوه بر مصارف داخلی، به برخی کشورهای خارجی از جمله حوزه ی خلیج فارس صادر می شود .

این مقام مسئول با بیان اینکه در حال حاضر ۲۱۳ نفر زنبوردار با بیش از ۲۰هزار کندوی زنبور عسل در نی ریز فعالیت می کنند، افزود: با توجه به وسعت شهرستان نی ریز و داشتن مراتع مناسب امکان افزایش تعداد کندوها و تولید بیشتر این محصول نیز وجود دارد.

وی تصریح کرد : تعداد ۱۶۵ نفر از بهره برداران نی ریزی عضو شرکت تعاونی زنبورداران این شهرستان هستند که تلاش می کنیم با ترغیب زنبورداران بخش تعاونی ها را تقویت کنیم.

به گفته او؛ کمبود شکر، نبود ایستگاه تولید و پرورش ملکه در شهرستان، نبود کارگاه تولید کندو و همچنین صنایع بسته بندی مناسب از مشکلات زنبورداری در شهرستان نی ریز است .

سیمای کشاورزی شهرستان بوانات در یک نگاه

سید عبدالرسول موسوی
سرپرست جهاد کشاورزی

هادی خوارزمی
مسئول روابط عمومی

حکیمه یوسفی معاون
اداری مالی

شهرستان بوانات به خاطر وجود رودخانه نهر اعظم بوانات، مساعد بودن هوا و حاصلخیزی خاک ایجاد و رشد یافته است. شهرستان بوانات در شمال شرقی استان فارس و در فاصله ۲۴۰ کیلومتری شهر شیراز قرار دارد که مساحت آن ۴۹۹۲,۲ کیلومترمربع می باشد. از شمال به استان یزد و شهرستان آباده، از جنوب به شهرستان های ارسنجان و نی ریز، از غرب به شهرستان های خرم بید و شهرستان پاسارگاد و از سمت شرق به شهرستان خاتم از استان یزد منتهی می‌گردد.

مرکز شهرستان بوانات شهر بوانات است که در طول جغرافیایی ۵۳ درجه و ۳۹ دقیقه و عرض جغرافیایی ۳۰ درجه و ۲۷ دقیقه و بلندی ۲۱۸۰ متر از سطح دریا واقع است. بوانات در ۱۴۲ کیلومتری جنوب خاوری آباده و در ۵۶ کیلومتری خاور راه اصفهان- شیراز قرار گرفته و آب و هوای آن معتدل است.

شغل اصلی و عمده مردم این منطقه کشاورزی و باغداری است، آب مورد نیاز برای کشاورزی از رودخانه بوانات و قنات‌های منطقه تامین می شود. عمده‌ترین محصولات کشاورزی این شهرستان را گندم، جو، گردو، انگور، سیب و آلو تشکیل می‌دهد. کشمش، گردو، آلو، زعفران و ... نیز جزء محصولات صادراتی این منطقه محسوب می‌شود.

براساس آخرین تقسیمات کشوری این شهرستان دارای، دو بخش (مرکزی، مزایجان)، دو نقطه شهری (بوانات، مزایجان) و ۴ دهستان (باغستان، سروستان، مزایجان، سیمکان) می باشد. همچنین این شهرستان دارای ۶۲ آبادی دارای خانوار ساکن بوده و فاصله مرکز شهرستان تا مرکز استان ۲۴۰ کیلومتر است. جمعیت شهرستان، بر اساس آخرین آمار سرشماری سال ۱۳۹۵ (سه بخش مرکزی، مزایجان و سرچهان) برابر با ۵۰۴۱۸ نفر و دارای ۱۵۸۷۴ خانوار بوده که بر اساس تقسیمات کشوری در شهریورماه ۹۸ جمعیت ساکن (شامل بخش مرکزی و مزایجان) تعداد ۲۷۲۸۹ نفر و جمعیت غیر ساکن نیز تعداد ۳۹۱۰ نفر می باشد.

میزان بارندگی شهرستان بوانات در سال زراعی ۹۹-۹۸ بالغ بر ۲۹۱ میلیمتر بوده و متوسط بارندگی ده ساله اخیر به میزان ۲۲۲,۲ میلیمتر می باشد. این شهرستان دارای ۳ رشته رودخانه فصلی و دائمی است که مهمترین آن رودخانه فصلی بوانات است که در طول شهرستان بوانات جریان دارد. منابع آب زیرزمینی تحت پوشش شهرستان بوانات، با استفاده از ۳۳۶ حلقه چاه عمیق و نیمه عمیق، ۲۵۰ رشته قنات و ۵۷ دهنه چشمه تامین می شود.

مساحت شهرستان ۲۷۰۱ کیلومترمربع و دارای حدود ۲۲۰۰۰ هکتار اراضی مستعد کشاورزی که از این میزان، حدود ۳۸۹۰ هکتار به کشت محصولات زراعی و ۷۴۷۲ هکتار به کشت محصولات باغی و مابقی به صورت آیش می باشد.

سطح زیرکشت محصولات زراعی شهرستان در سال زراعی ۹۸-۹۷ به میزان ۴۶۰۰ هکتار که از این میزان: گندم ۱۴۰۰ هکتار و جو ۱۲۰۰ هکتار، حبوبات ۹۱۰ هکتار، سبزی و صیفی ۷۸۰ هکتار، محصولات جالیزی ۲۲۰ هکتار و نباتات علوفه ای ۸۰ هکتار، کشت چغندرقند ۸ هکتار، کشت کنجد ۸ هکتار با تولید سالانه ۴۸۰۰۰ تن که از نظر تولید سیب زمینی مقام دوم استانی را به خود اختصاص داده است.

سطح زیر کشت محصولات باغی شهرستان در سال ۱۳۹۸، به میزان ۷۱۳۴ هکتار بوده از این میزان بیشترین سطح زیرکشت به ترتیب مربوط به محصول انگور ۳۴۶۹ هکتار، گردو ۱۶۶۸ هکتار، سیب ۴۷۲ هکتار، آلو ۶۳۰ هکتار، بادام ۵۴۳ هکتار، به ۱۷۲ هکتار، گیاهان دارویی شامل گل محمدی و زعفران ۶۵ هکتار و سایر ۱۱۵ هکتار با تولید سالانه ۴۳۹۹۳,۵ می باشد که در سال ۹۸ از نظر سطح زیر کشت محصول گردو مقام اول استانی، محصول آلو مقام اول، شفتالو مقام دوم، محصول به مقام سوم و سیب زمینی مقام دوم را به خود اختصاص داده است.

تعداد دام سبک شهرستان ۳۵۰۰۰۰ راس، تعداد دام سنگین: ۱۵۷۵ راس، مرغ گوشتی ۱۸۷۰۰ قطعه در سال، تعداد کلنی زنبور عسل: ۱۰۰۳۸ کلنی و ماهی سردابی ۵۵۰۰۰ قطعه و ماهی گرمابی ۲۰۰۰ در سال را شامل می شود.

تولیدات دامی شهرستان شامل گوشت قرمز: ۳۵۰۰ تن، گوشت مرغ : ۱۶۰۰ تن، گوشت ماهی: ۶۰ تن، شیر: ۲۵۵۰ تن و عسل ۹۳ تن که جمعاً به میزان ۷۷۹۸ تن می باشد. این شهرستان شامل ۶ واحد مرغداری صنعتی ۱۰ واحد دامداری صنعتی که جمعا ۶۰۰۰۰ متر مربع می باشد. تعداد ۱۰ واحد گلخانه کوچک و بزرگ مقیاس فعال در سطح ۳۸۵۰۰ مترمربع و دو واحد سایبان در سطح ۲۶۵۰۰ مترمربع می باشد. صنایع کشاورزی شامل: کارخانه گلاب گیری، عرقیات و اسانس (نیمه فعال)، کارخانه تولید کمپوست (فعال) ۵۰۰۰ تنی، سردخانه ۱۰۰۰ تنی ولی عصر (عج) تعاونی روستایی مزایجان (فعال) و کارخانه فرآوری و بسته بندی کشمش (غیرفعال) می باشد. همچنین ضریب مکانیزاسیون شهرستان در سال ۹۸ به میزان ۱,۱ اسب بخار در هکتار بوده و تعداد ۲۲ دستگاه کمباین، تعداد ۲۳۳ دستگاه تراکتور (باغی: ۲۳ مورد، سبک و نیمه سبک: ۲۰۹ مورد، سنگین: ۱ مورد) و ۴۳۵ دستگاه تیلر باغی حوزه ماشین آلات و ادوات کشاورزی را پوشش می دهد. منابع آبی شهرستان شامل ۳۳۶ حلقه چاه، ۲۵ دهنه چشمه، ۲۵۰ رشته قنات و سه رشته رودخانه می باشد.

جدول ۱-۱- سطوح زیر کشت محصولات باغی و زراعی

سطح زیر کشت محصولات باغی ۹۸-۹۷

ردیف	نام محصول	سطح زیر کشت /هکتار	میزان تولید/تن
۱	سیب	۴۷۲	۴۹۱۹.۸۵
۲	گلابی	۱۲.۸۵	۱۳.۵
۳	به	۱۷۲	۹۳۶.۹۳
۴	آلبالو	۵.۸۵	۱۵.۷۵
۵	گیلاس	۲,۵	۱.۴
۶	گوجه	۰,۵	۰
۷	آلو	۶۳۰	۲۱۵۳.۳۱
۸	هلو	۲۰,۷	۱۱۶.۲۵
۹	شفتالو	۸	۳۰.۷۱
۱۰	زرد آلو و قیسی	۲۶	۱۸۹.۴۱
۱۱	انگور	۳۴۶۹	۳۳۱۲۹.۶۵۵
۱۲	سایر میوه های دانه ریز	۰	۱
۱۳	پسته	۱۴.۷۱	۲۲.۱۲
۱۴	بادام	۵۴۳	۵۵۴.۰۴۷
۱۵	گردو	۱۶۶۸	۱۵۹۷.۴۹۹
۱۶	زرشک	۱	۰.۳
۱۷	انار	۲۳.۰۵	۳۰۰.۲
۱۸	انجیر	۰.۴	۰.۳
۱۹	سایر گیاهان دارویی	۰	۰
۲۰	زعفران	۱۲	۰.۰۵۶
۲۱	گلستان گل محمدی	۵۳	۱۱.۲۷۷
۲۲	جمع	۷۴۷۲.۱۰۴	۴۳۹۹۳.۵۶۴

سطح زیر کشت محصولات زراعی ۹۸-۹۷

ردیف	نام محصول	سطح زیر کشت/هکتار	میزان تولید/تن
۱	گندم	۱۱۵۰	۴۲۵۵
۲	جو	۱۱۰۰	۳۴۰۰
۳	لوبیا	۲۵۰	۵۵۰
۴	نخود	۶۰	۸۴
۵	عدس	۱۵۰	۲۸۵
۶	خلر	۳۰	۴۵
۷	گوجه فرنگی	۱۰۰	۵۰۰۰
۸	هندوانه	۱۰۰	۴۰۰۰
۹	خیار	۲۰۰	۳۰۰۰
۱۰	کدو	۱۰	۶
۱۱	سیب زمینی	۶۰۰	۲۴۰۰۰
۱۲	یونجه خشک	۱۳۰	۱۰۴۰
۱۳	ذرت علوفه ای	۱۰	۴۰۰
۱۴	جمع	۳۸۹۰	۴۶۰۶۵

جدول ۱-۲- تولیدات زیر بخش دام

ردیف	محصول تولیدی	واحد	میزان تولید
۱	گوشت قرمز	تن	۳۵۰۰
۲	شیر	تن	۲۵۵۰
۳	گوشت سفید	تن	۱۶۰۰
۴	عسل	تن	۸۸
۵	ماهی	تن	۶۰
	جمع کل تولیدات	تن	۷۷۹۸

جدول ۱-۳- اطلاعات امور دام شهرستان

ردیف	نوع دام	واحد	تعداد
۱	دام سبک	راس	۳۵۰۰۰۰
۲	دام سنگین	راس	۱۵۷۵
۳	مرغ گوشتی	قطعه	۱۸۷۰۰۰
۴	ماهی	قطعه	۵۵۰۰۰
۵	زنبور	کلنی	۱۰۰۳۸

جدول ۱-۴- منابع آب موجود در شهرستان

تعداد چشمه اصلی ۵۷ دهنه با دبی متوسط ۱۰ لیتر در ثانیه
تعداد قنوات فعال ۲۵۶ رشته با دبی متوسط ۱۵ لیتر در ثانیه
تعداد ۳ رودخانه دائم و موقت فصلی
تعداد ۳۳۶ حلقه چاه کشاورزی
متوسط بارندگی طی ده سال اخیر به میزان ۲۹۱ میلی متر

جدول ۱-۵- تعداد ماشین آلات و ادوات کشاورزی

کمباین	۲۲ دستگاه
تراکتور باغی	۲۳ دستگاه
تراکتور سبک و نیمه سنگین	۲۰۹ دستگاه
تراکتور سنگین	۱ دستگاه
تیلر باغی	۴۳۵ دستگاه

۱. عملکرد شهرستان در خصوص اولویت های سازمانی

اقدامات انجام شده:

– توسعه سایت گلخانه ای شرکت آشیانه سبز سروستان فاز دوم به میزان ۱۵۰۰۰ مترمربع

– پیگیری تصویب تسهیلات یک واحد گلخانه شرکت گلخانه سازان نگین ایساتیس به میزان ۵۰۰۰۰ متر مربع

– پیگیری و تصویب تسهیلات به مبلغ ۲۸۰۰۰ میلیون ریال جهت راه اندازی یک واحد گلخانه به میزان ۱۰۰۰۰مترمربع در منطقه بجدانه بخش مرکزی

– صدور جواز تاسیس ۴۰ واحد گلخانه کوچک مقیاس(۳۰۰ مترمربع) و معرفی ۱۵ مورد به بانک عامل جهت اخذ تسهیلات به مبلغ ۷۲۷۲میلیون ریال به منظور توسعه و ترویج محیط های کنترل شده.

– احداث دو طرح سایبان در سطح باغات در بخش مرکزی و مزایجان به میزان ۲۶۵۰۰ مترمربع

۲-۵- توسعه نژاد دو منظوره دام سنگین (گاوسمینتال)

تعهد ابلاغی:۳۰۸ راس میزان تحقق: ۲۳۸ راس

درصد پیشرفت فیزیکی: ۷۷%

توسعه نژاد سیمنتال :

هزینه کرد اعتبارات افزایش تولید شیر خام و گوشت قرمز در راستای خرید اسپرم و انجام تلقیح مصنوعی (نژاد سیمنتال) در سطح بخش مرکزی و مزایجان به تعداد ۲۳۸ راس

تولید ژنتیکی بره رومانف :

برگزاری دوره آموزشی پرورش گوسفند رومانف و بز سانن/ آلپاین با هماهنگی اداره ترویج شهرستان در سالن جلسات مدیریت به منظور افزایش اطلاعات بهره برداران با رویکرد خرید این نژاد و پرورش در داحدهای دامداری (بیش از ۱۵ راس از این نژاد طی یکسال گذشته خریداری و در حال تکثیر و آمیخته گری با نژاد های موجود و محلی است).

توسعه زنبورداری :

در راستای حمایت و توسعه صنعت زنبورداری شهرستان در سال گذشته با برگزاری جلسات و پیگیری های مستمر تعاونی زنبورداران شهرستان بوانات راه اندازی گردیده و بسیاری از مشکلات زنبورداران از جمله صدور دفترچه، اطلاع رسانی و آماربرداری سالانه، ....توسط خود تعاونی مرتفع گردیده است . با توجه به پیگیری به عمل آمده و ثبت نام برخی بهره برداران دارای دفترچه زنبورداری در سامانه اعتباری سیتا امید آن میرود که در سال جاری این تولید کنندگان زحمتکش نیز از تسهیلات سرمایه در گردش بهره مند گردند.

پرورش آبزیان :

با توجه به پیگیری های بعمل آمده، بازدید های میدانی و ترغیب کشاورزان بهره بردار از استخرهای ذخیره آب کشاورزی بیش از ۵۵ هزار قطعه بچه ماهی سردابی (قزل آلا) در دو باب استخر ذخیره حوزه بوانات (بجدانه) رهاسازی گردیده است و امید میرود پس از پایان دوره پرورش حدود ۳۵ تن تولید را به همراه داشته باشد.

همچنین در بحث پرورش ماهی گرمابی در سه باب استخر ذخیره آب کشاورزی حدود دو هزار قطعه بچه ماهی کپور رهاسازی گردیده است. مشکل عمده استخرهای ذخیره آب کشاورزی (ماهی سردابی) قطع برق چاه کشاورزی در ساعت اوج مصرف و مدت ۴ ساعتی است که علی رغم پیگیری های مستمر و نامه نگاری با فرمانداری شهرستان و مدیریت شیلات سازمان تاکنون این مشکل مرتفع نگردیده است.

۶-۵- احداث سایت های الگویی:

– تعهد ابلاغی: ۶ مورد – میزان تحقق: ۶ مورد

– درصد پیشرفت فیزیکی: ۱۰۰ درصد

۷-۵-رفع تداخلات اراضی:

سطح ابلاغی: ۲ پلاک

میزان تحقق: ۱ پلاک درکارگروه استانی تایید شده و ۱ پلاک دیگر درکارگروه استان

۸-۵- توسعه فرآوری انگور:

با توجه به موقعیت شهرستان و تنوع آب و هوایی در نقاط مختلف منطقه توسعه ارقام جدید، در اقلیم مشابه در دستور کار این مدیریت قرار دارد به طوری که از سال ارقام جدید هم به صورت نهال یارانه دار و غیر یارانه ای در حال توسعه می باشد. از خصوصیات این ارقام می توان به بدون هسته بودن، عملکرد بالا، زودرس بودن و ... اشاره کرد. همچنین در زمینه اصلاح و احیاء باغات انگور نیز با برگزاری کلاس های آموزشی استقبال کشاورزان از طرح های داربستی و پیوند ارقام مناسب افزایش یافته و هر ساله قسمتی از باغات اصلاح و سرشاخه کاری می گردد.

۹-۵ توسعه سامانه های آبیاری نوین

- قنوات فنی و اعتباری ۱۳رشته با پیشرفت فیزیکی ۹۵% با اعتبار ۸۵۷۹ میلیون ریال
- قنوات استانی : ۴ رشته با پیشرفت فیزیکی ۵۰% با اعتبار ۲۸۰۰ میلیون ریال

اداره کل امور عشایر استان فارس
مریم ایزدی

افتتاح ۱۰ پروژه عمرانی در مناطق عشایری شهرستان سرچهان

نماینده مردم شهرستان های آباده، بوانات و خرم بید در مجلس شورای اسلامی در آئین افتتاح ۱۰ پروژه عمرانی در مناطق عشایری شهرستان سرچهان گفت: با توجه به شرایط سخت زندگی در مناطق عشایری در طول دوره دولت تدبیر و امید در این شهرستان طرح های عشایری اولویت داری افتتاح شده است که بسیار چشم گیر است.

به گزارش روابط عمومی اداره کل امور عشایر استان فارس، رحیم زارع با اشاره به فرهنگ غنی عشایر در کشور افزود: عشایر استان فارس اعم از ترک، لر و عرب همه با همدلی و بردباری به دنبال آرمان های انقلاب بوده اند و این را در تمام برهه های تاریخ نشان داده اند.

در ادامه این مراسم سرپرست معاونت گردشگری هماهنگی و مدیریت امور زائرین استانداری فارس، گفت: عشایر مصداق عملی اقتصاد مقاومتی هستند و حضور آن ها بسیار ارزشمند است.

سید علی نقی طبیب لقمانی بیان کرد: در هفته دولت شاهد افتتاح ۶۴ پروژه عمرانی اداره کل امور عشایر در مناطق استان فارس هستیم که این خود بیانگر این است که اداره کل امور عشایر در این راستا اقدامات خوبی را انجام داده است که در مناطق محروم شاهد افتتاح این طرح ها می باشیم.

معاون توسعه عمران و امور زیربنایی اداره کل امور عشایر استان فارس گفت: در دولت تدبیر و امید ظرفیت های قانونی خوبی در جهت ارتقای وضعیت معیشت جامعه مولد عشایری با همکاری مجلس صورت گرفته که برخورداری عشایر از اعتبارات ارزش افزوده نمونه ای از این ظرفیت ها است.

جاوید حیاتی اظهار کرد: همزمان با هفته دولت ۱۰ پروژه عمرانی در مناطق عشایری شهرستان سرچهان شامل: برق رسانی به سایت اسکان و شبکه آبرسانی سایت اسکان قره مهکستان، احداث آب انبار، لایروبی قنات، احداث کانال سیمانی و زیر سازی جاده با اعتباری بالغ بر ۵۴۵ میلیون تومان از محل اعتبارات ارزش افزوده افتتاح شد.

وی تصریح کرد: با افتتاح این پروژه ها در مناطق عشایری شهرستان سرچهان در مجموع تعداد ۳۰۰ خانوار عشایری سیار از نعمت این پروژه ها بهره مند می شوند.

افتتاح ۹ پروژه عمرانی در مناطق عشایری شهرستان شیراز

مدیر کل امور عشایر استان فارس در آئین افتتاح ۹ پروژه عمرانی در مناطق عشایری شهرستان شیراز گفت: در دولت تدبیر و امید ظرفیت های قانونی خوبی در جهت ارتقای وضعیت معیشت جامعه مولد عشایری با همکاری مجلس صورت گرفته که برخورداری عشایر از اعتبارات ارزش افزوده نمونه ای از این ظرفیت ها است.

به گزارش روابط عمومی اداره کل امور عشایر استان فارس، روح الله بهرامی با اشاره به عملکرد این اداره افزود: جامعه عشایر یک جامعه مولد و پویا است و آنچه مسئولان و دلسوزان نظام به ویژه تاکیدات مقام معظم رهبری پیرامون جامعه اسلامی است را می توان در جامعه عشایری دید.

وی جامعه عشایری را نمونه عینی اقتصاد مقاومتی دانست که تمامی مولفه های این گونه اقتصاد در این جامعه می شود به روشنی دید.

این مقام مسئول اشتغال خانگی را یکی دیگر از شاخصه های این جامعه برشمرد که تمامی افراد خانواده به کار مشغول شده و در اقتصاد خانواده مشارکت دارند.

وی با بیان اینکه هم زمان با هفته دولت ۶۴ پروژه عمرانی در مناطق عشایری استان فارس افتتاح می شود بیان کرد: از این تعداد ۹ پروژه عمرانی شامل آب انبار، افتتاح دو پل دو دهنه بتنی، آسفالت معابر، پایان مرمت ۳۰۰ کیلومتر از راه های عشایری در این شهرستان با اعتباری بالغ بر ۸۷۰۰ میلیون ریال از محل اعتبارات استانی و ارزش افزوده افتتاح گردید.

بهرامی اظهار کرد: با افتتاح این پروژه ها در مناطق عشایری شهرستان شیراز در مجموع تعداد ۳۵۰ خانوار عشایری سیار از نعمت این پروژه ها بهره مند می شوند.

در ادامه این مراسم فرماندار شیراز به ضرورت ارائه خدمات زیربنائی بر جهت افزایش سطح برخورداری عشایر از خدمات دولت تاکید کرد.

محمدرضا امیری گفت: اصالت، صداقت و قناعت عشایر، ظرفیت های این جامعه را یادآور شد و آمادگی خود و مجموعه فرمانداری و سایر مدیران شهرستانی را در ارائه خدمات بهتر به این قشر از جامعه اعلام نمود.

افتتاح پروژه مجتمع تامین آب شرب عشایر دلی رینگک شهرستان رستم

همزمان با هفته دولت افتتاح پروژه مجتمع تامین آب شرب عشایر دلی رینگک شهرستان رستم با اعتباری بالغ بر ۱۷۳۱۰ میلیون ریال از محل

اعتبارات ملی و استانی برای بهره برداری ۲۰۰ خانوار عشایری برگزار شد.
به گزارش روابط عمومی اداره کل امور عشایر استان فارس، مجید انصاری نماینده مردم شهرستان های رستم و ممسنی در دوره یازدهم مجلس شورای اسلامی در این افتتاح با بیان اینکه جامعه عشایری استان سهم بزرگی می تواند در تحولات و موفقیت های برجسته استان داشته باشد، گفت: عشایر بازوان توانمند تولید و خود کفایی می باشند که با توجه به حضور خوب و موثر جوانان عشایر می توان شاهد موفقیت های خوبی در خصوص شعار سال یعنی جهش تولید در استان فارس باشیم.
در ادامه این مراسم حجت الاسلام سید ابوالحسن حسینی بوشهری امام جمعه شهرستان رستم گفت: عشایر سخت کوش و غیور استان همیشه در همه صحنه های انقلاب با هوشیاری در حفظ نظام و انقلاب کوشیده اند و در این خصوص دولت ظرفیت های قانونی خوبی در مناطق عشایری استانی اجرا کرده است
در ادامه این مراسم سید ابوطالب حسینی فرماندار شهرستان رستم اظهار کرد: به گفته رهبر انقلاب اسامی عشایر ذخایر انقلابند و باید عشایر را در هر برهه از زمان حمایت کرد آمادگی خود و مجموعه فرمانداری در ارائه خدمات بهتر به عشایر غیور را اعلام نمود.
گفتنی است افتتاح این پروژه که باحضور نماینده مردم شهرستان رستم در دوره یازدهم مجلس شورای اسلامی، فرماندار شهرستان رستم، امام جمعه، بخشداران و مسئولان شهرستانی تشکیل شدکه شامل حفر یک حلقه چاه آهی، احداث موتورخانه، احداث مخزن ذخیره آب، اجرای خط انتقال آب، اجرای شبکه توزیع آب، اجرای شبکه فشار متوسط برق، خرید و نصب تجهیزات چاه می باشد.

افتتاح ٦٤ پروژه عشایری فارس به مناسبت هفته دولت

مدیر کل امور عشایر استان فارس در نشست با اصحاب رسانه به مناسبت هفته دولت از افتتاح ۶۴ پروژه عمرانی در مناطق مختلف عشایری خبر داد.
به گزارش روابط عمومی اداره کل امور عشایر استان فارس، روح الله بهرامی با بیان اینکه تعداد ۶۴ پروژه عمرانی به ارزش ۱۲۰ میلیارد ریال جهت بهره مندی ۱۱۴۵ خانوار عشایری در مناطق مختلف عشایری در سطح استان فارس به بهره برداری می رسد افزود: با افتتاح این پروژه اشتغال زایی ۵۰۰ نفر به صورت مستقیم فراهم می شود.
مدیر کل امور عشایر استان فارس اظهار کرد: این پروژه ها شامل حفر و تجهیز چاه، برق رسانی، احداث ذخیره آب، راه گشایی جاده های عشایری، احداث آب انبار و ... است.

وی بیان کرد: در مورد افزایش شاخص ها از محل بند ۵ قانون ششم تمامی دستگاه های اجرایی مکلف هستند تا شاخص های مربوط به عشایری را افزایش دهند.
این مقام مسئول با توضیح اینکه عمدتاً شاخص های عشایری از متوسط شاخص های روستایی پایین تر است و ارتقاء شاخص ها کار نسبتاً دشوری است که باید اقدامات زیربنایی انجام شود.
وی اذعان کرد: ۱۲ هزار کیلومتر راه عشایری در مناطق استان فارس وجود دارد که به شکل تار عنکبوتی است که در سال ۵ هزار کیلومتر راه گشایی توسط اداره کل امور عشایر انجام می شود.
مدیر کل امور عشایر استان فارس در مورد اقدامات صورت گرفته گفت: از نظر شاخص های آب آشامیدنی در مناطق عشایری در سال ۱۳۹۲ این شاخص ۲۶ درصد بوده که در ۱۳۹۹ به ۵۴ درصد رسیده است و در بحث برخورداری عشایر از مسکن مناسب در سال ۱۳۹۲ این شاخص از پنج درصد که در سال ۱۳۹۲ بوده به بیش از ۲۰ درصد در سایت های اسکان ساماندهی شده است.

وی تاکید کرد: شاخص سواد در سال ۱۳۹۲ از ۷۴ درصد به ۸۴ درصد در سال ۱۳۹۹، شاخص سوخت فسیلی نیز از ۶۵ درصد در سال ۱۳۹۲ به ۱۰۰ درصد در سال ۱۳۹۹ و شاخص راه های مناسب از ۳۶ در صد در سال ۱۳۹۲ به ۵۲ درصد در سال ۱۳۹۹ افزایش یافته است.
بهرامی با اشاره به اینکه در حوزه عشایر ۲ راهبرد اصلی را دنبال می کنیم که راهبرد اول تلاش برای توسعه شاخص های زندگی عشایر از قبیل بهداشت، آموزش و مسکن است، تصریح کرد: راهبرد دوم ایجاد تنوع در اشتغال و تولید عشایر است که در این زمینه پنج محور را دنبال می کنیم که می توان به کمک به راه اندازی اقامتگاه بوم گردی عشایر، کمک در زنجیره گوشت قرمز و گیاهان دارویی اشاره نمود و تا پایان برنامه ششم سالیانه ۵ درصد در حوزه های پنج گانه تنوع ایجاد می گردد.

تقدیر از جوان ورزشکار عشایر

مدیر کل امور عشایر استان فارس در جلسه تقدیر از ورزشکار عشایری در برنامه عصر جدید گفت: رشد و پیشرفت و رسیدن به قله های افتخار برای جوانان سلحشور میهن ایران اسلامی خاصه عشایر غیور، در عرصه های مختلف به خصوص ورزش میسر نمی شود مگر با همت و تلاش بی دریغ خود، در ابعاد مختلف که موجبات پیشرفت و تعالی این عزیزان را فراهم می آورد و باعث شناساندن استعدادهای درخشان می شود.
به گزارش روابط عمومی اداره کل امور عشایر استان فارس، روح اله بهرامی با بیان اینکه در مناطق عشایری استان فارس در تمام زمینه ها استعداد های نهفته وجود دارد که هر یک به نوعی باعث درخشش در

جامعه عشایری می شود، افزود: باید با اهتمام ورزیدن جهت شناسایی استعدادهای درخشان در تمام عرصه ها باعث شویم نام و یاد عشایر در همه جا حک شود و در آینده نزدیک باعث پیشرفت ایران اسلامی شوند.
وی از تمام دستگاه های اجرایی درخواست کرد: از این ورزشکار عشایری حمایت شود تا وی بتواند جوانانی مانند خود را تربیت و به جمهوری اسلامی خدمت کند.
در پایان از افشین حیاتی، جوان عشایر غیور استان فارس و ورزشکار ملی با اهداء لوح تقدیر قدر دانی به عمل آمد.

اجرای ٤٨ طرح عشایری از محل تسهیلات اشتغال پایدار روستایی و عشایری

مدیر کل امور عشایر استان فارس گفت: در راستای قانون حمایت از توسعه و ایجاد اشتغال پایدار در مناطق روستایی و عشایری با استفاده از منابع صندوق توسعه ملی، ۴۸ طرح عشایری در استان فارس با اعتباری در حدود ۴۰ میلیارد ریال تصویب و به مرحله اجرا درآمدند.
به گزارش روابط عمومی اداره کل امور عشایر استان فارس، روح الله بهرامی اظهار کرد: با اجرای طرح های مذکور، ۱۹ طرح توسعه ای و ۲۹ طرح جدید از زیر بخش های کشاورزی، صنعت و خدمات، علاوه بر ۶۰ اشتغال موجود طرح های توسعه ای، ۵۷ نفر اشتغال مستقیم دائمی، ایجاد شده و یا خواهد شد.
وی با بیان اینکه براساس نتایج سامانه کارا تا پایان مرداد ۱۳۹۹، علاوه بر ۴۸ طرح مصوب که اقساط تسهیلات طرح به متقاضیان پرداخت کامل شده، ۳۵ طرح نیز در مرحله توزیع در بانک عامل بوده و ۹ طرح در کارگروه اشتغال استان مصوب و آماده ابلاغ به بانک عامل هستند افزود: ۸ طرح نیز در دست بررسی در بانک عامل است و در مجموع ۵۲ طرح با مبلغ حدود ۷۲ میلیارد ریال به ۴۸ طرح قبلی اضافه خواهند شد.
مدیر کل امور عشایر استان فارس بیان کرد: در مجموع ۱۰۰ طرح عشایریِ دارای گردش اداری، شامل ۵ طرح سرمایه در گردش، ۵۷ طرح جدید و ۳۸ طرح توسعه‌ای با اعتباری بالغ بر ۱۲۰ میلیارد ریال از تسهیلات اشتغال پایدار روستایی و عشایری برخودار شده یا خواهند شد.

وی تصریح کرد: از ۴۸ طرح با پرداخت کامل، بیشترین تعداد طرح، در زیر بخش کشاورزی، به لحاظ کمیت مربوط به شهرستان جهرم با ۱۶ طرح و به لحاظ مبلغ پرداخت شده، شهرستان آباده بوده است.
بهرامی افزود: تاکنون بانک عامل طرح های عشایری در زمینه اشتغال پایدار، بانک کشاورزی و صندوق کارآفرینی امید بوده که صندوق کارآفرینی امید، علاوه بر پرداخت ۳۸۵ میلیون تومان تسهیلات به طرح‌های افراد حقیقی، مبلغ ۹۸۰۰ میلیون ریال نیز به ۲۹ صندوق اعتبارات خرد زنان عشایری پرداخت نموده است.
مدیر کل امور عشایر فارس تصریح کرد: از ۴۸ طرح مصوب در حوزه عشایر، ۲۸ طرح به مبلغ ۱۲ میلیارد و چهارصد میلیون ریال از محل اعتبارات اختصاص یافته به دستگاه های حمایتی مثل کمیته امداد امام خمینی (ره) و بنیاد شهید تامین اعتبار و پرداخت شده است و ۱۶ طرح دیگر از ۵۲ طرح در فرایند گردش اداری از طریق دستگاه های حمایتی تحت پوشش قرار خواهند گرفت.
وی یادآور شد: در مجموع تا پایان مرداد ۱۳۹۹، عشایر استان فارس چه به صورت حقیقی و چه در قالب تشکل های حقوقی صندوق های اعتبارات خرد زنان، حدود ۴۵ میلیارد ریال از تسهیلات اشتغال پایدار روستایی و عشایری برخودار شده اند.

اداره کل پشتیبانی امور دام فارس
سیدمحمد اسراری

توزیع بیش از ۲۶۰۰ تن گوشت منجمد در فارس و تخصیص ۸۰ هزار تن نهاده حمایتی به دامداران فارس

مدیر کل پشتیبانی امور دام استان فارس گفت: از ابتدای سال جاری تاکنون ۲۰۱۵ تن گوشت مرغ منجمد و ۶۷۰ تن گوشت منجمد گوساله در بین اقشار مختلف مردم استان فارس توزیع شده است.
به گزارش روابط عمومی اداره کل پشتیبانی امور دام استان فارس، رهام رحمانی با بیان اینکه در راستای تامین و توزیع مرغ به صورت منجمد در استان فارس کمبودی وجود ندارد، تصریح کرد: این محصول با قیمت هر کیلو گرم ۱۲ هزار و ۹۰۰ تومان درب سردخانه و ۱۳ هزار و ۵۰۰ تومان به صورت خرده فروشی در مراکز فروش مختلف در سطح این استان عرضه شده است.
به گفته وی؛ ذخایر گوشت و مرغ منجمد در استان فارس مطلوب است به طوری که سهمیه ای نیز به نهاد کمیته امداد امام خمینی (ره) اختصاص یافته تا در بین مدد جویان این نهاد توزیع شود.
رحمانی با اشاره به شیوع بیماری کرونا و لزوم خرید حمایتی مرغ تولیدی مرغداران افزود: از سال گذشته تا پایان سه ماه نخست سال جاری هر کیلو گرم مرغ منجمد را از تولید کنندگان به قیمت مصوب ۱۲ هزار و ۷۰۰ تومان خریداری کرده است که با توجه به مصوبه اخیر کارگروه تنظیم بازار و شرکت پشتیبانی امور دام کشور، آمادگی خرید مرغ با قیمت ۱۴ هزار تومان برای هر کیلوگرم آن وجود دارد.
این مقام مسئول با بیان اینکه گوشت منجمد گوساله نیز با قیمت تنظیم بازار هر کیلوگرم ۵۵ هزار تومان در بازار به فروش رسیده است، ابراز کرد:

در حال حاضر قرارداد خرید حدود ۵۰۰ تن گوشت گوساله منجمد داخلی با دامداران، تعاونی ها و اتحادیه‌های فعال وابسته به بخش دام منعقد شده است.

وی تاکید کرد: اداره کل پشتیبانی امور دام استان فارس گوشت منجمد گوساله را به صورت پنج تکه و با قیمت ۷۲ هزار و ۵۰۰ تومان به ازای هر کیلوگرم خریداری می نماید؛ در دو هفته اخیر بیش از ۳۲ تن گوشت گوساله منجمد بسته بندی و به سردخانه های استان منتقل شده است.

مدیر کل پشتیبانی امور دام استان فارس به حمایت های این اداره کل از تولید کنندگان دام و طیور در قالب توزیع ۸۰ هزار تن نهاده های دامی از ابتدای سال جاری تا امروز نیز اشاره کرد و گفت: تا کنون قریب به ۱۷ هزار تن ذرت به قیمت هر کیلوگرم ۱۷۵۰ تومان، بیش از ۴۴ هزار تن کنجاله سویا به نرخ هر کیلوگرم ۲۷۰۰ تومان و نزدیک به ۱۹ هزار تن جو دامی به ارزش هر کیلوگرم ۱۷۵۰ تومان درب انبارهای استان به متقاضیان تحویل داده شده است.

به گفته رحمانی؛ این حجم از توزیع اقلام تغذیه ای مورد استفاده در خوراک دام و طیور نسبت به مدت مشابه در سال گذشته افزایش ده درصدی دارد.

سازمان تعاون روستایی فارس

فیروزه حجتی

مدیر سازمان تعاون روستایی فارس: افتتاح پروژه‌های شبکه تعاون روستایی استان فارس

مدیر سازمان تعاون روستایی استان فارس از افتتاح پروژه های عمرانی و زیربنایی شبکه تعاون روستایی استان فارس خبرداد.

به گزارش روابط عمومی سازمان تعاون روستایی استان فارس، هدایت اله رحیمی ضمن تبریک فرا رسیدن هفته دولت گفت: کارگاه تولید مواد لبنی شرکت تعاون روستایی زنان تفیهان با اعتبار یک میلیارد و هفتصد میلیون ریال، احداث باسکول شرکت تعاونی تولید رامجرد شهرستان مرودشت با اعتبار یک میلیارد ریال و دفتر کار شرکت تعاونی تولید شهر آشوب شهرستان اقلید با اعتبار ۴۵۰ میلیون ریال که همگی از منابع داخلی شبکه تعاون روستایی تامین شده است در هفته دولت به بهره برداری می رسد.

وی با اشاره به اینکه ایستگاه بوجاری بذر گیاهان دارویی شرکت تعاونی تولید رامجرد شهرستان مرودشت از دیگر پروژه های قابل افتتاح در هفته دولت است، تصریح کرد: اعتبار این طرح ۳ هزار و هشتصد میلیون ریال است.

اداره کل دامپزشکی استان فارس

فرهاد زارع

کشف و معدوم سازی ۱۱ تن کله پاچه غیر بهداشتی در شیراز

رئیس اداره دامپزشکی شهرستان شیراز گفت: طی بازدید کارشناسان این اداره از یک سردخانه با شرایط نامناسب بهداشتی، مقدار ۱۱ تن کله پاچه غیر بهداشتی کشف و ضبط شد.

به گزارش روابط عمومی اداره کل دامپزشکی استان فارس، عبدالرضا وفا افزود: محموله ضبط شده، به دلیل مخاطرات بهداشتی و ایجاد خطر برای بهداشت و سلامت عمومی جامعه با کسب دستور قضایی معدوم و متخلف جهت برخورد قانونی به مراجع قضایی معرفی گردید.

وی اظهار کرد: از ابتدای سال جاری تاکنون طی بازدید کارشناسان این ادره از شرکت ها، کارخانجات و مراکز عرضه سطح شهر، بیش از ۳۵ تن انواع گوشت قرمز، مرغ و ماهی فاسد و غیر قابل مصرف کشف ضبط و معدوم شد.

در ادامه مسئول واحد نظارت بر بهداشت عمومی و موادغذایی اداره دامپزشکی شهرستان شیراز گفت: در همین راستا ۴۵ واحد متخلف بهداشتی پلمب و پرونده متخلفان برابر ضوابط قانونی به مراجع قضایی ارسال شده است.

جواد دولتخواه از شهروندان درخواست کرد: گوشت مصرفی خود را صرفاً از مراکز مجاز تحت نظارت دامپزشکی تهیه نمایند و موارد مشکوک و تخلفات بهداشتی در حوزه فرآورده های خام دامی را به سامانه پیامگیر ۱۵۱۲ گزارش نمایند.

موسسه تحقیقات واکسن و سرم سازی رازی

حسن باصری

رئیس موسسه تحقیقات واکسن و سرم سازی رازی شعبه شیراز: تولید یک نوع واکسن دوگانه آبزیان در موسسه رازی شعبه شیراز

رئیس موسسه تحقیقات واکسن و سرم سازی رازی شعبه شیراز گفت: مرحله ساخت نیمه صنعتی واکسن دوگانه لاکتوکوکوزیس و استرپتوکوکوزیس کاملا به پایان رسیده است و در آینده نزدیک وارد

ساخت صنعتی آن خواهیم شد.

به گزارش روابط عمومی موسسه تحقیقات واکسن و سرم سازی رازی شعبه شیراز، علی شیرازی نژاد افزود: با توجه به تحقیقات علمی و نیمه صنعتی واکسن دوگانه یاد شده در مراحل کنترل کیفی، همچنین این واکسن در حوضچه های پرورش ماهی موسسه سرم سازی رازی شعبه شیراز آزمایش شده و نتایج سودمندی هم داشته است.

این مقام مسئول خاطر نشان کرد: تا پایان سال با ارسال مدارک و مستندات به سازمان دامپزشکی کل کشور و کسب مجوزهای لازم این واکسن دوگانه به اندازه مورد نیاز تولید می گردد.

وی تصریح کرد: این واکسن دوگانه برای اولین بار در موسسه تحقیقات واکسن و سرم سازی رازی شعبه شیراز تولید شده و پس از تولید انبوه جلوی واردات آن گرفته می شود.

شیرازی نژاد بیان کرد: درصد بالائی از بیماری های آبزیان مربوط به دو باکتری لاکتوکوکوزیس و استرپتوکوکوزیس است که با تولید واکسن یاد شده که نوع خارجی آن وجود دارد می توان از بروز بیماری های ماهی که ناشی از این دو باکتری است و صدمات ناشی از آن را کنترل کرد.

وی تاکید کرد: با هماهنگی صورت پذیرفته با موسسه رازی، دفتر بهداشت و مدیریت بیماری های آبزیان، سازمان دامپزشکی و همچنین معاونت بهداشتی و پیشگیری سازمان دامپزشکی کل کشور در حال تهیه برنامه توسعه و اکسیناسیون در صنعت پرورش ماهی هستیم که حرکتی بسیار مفید در جهت افزایش، امنیت غذایی در حوزه واکسن در این زمینه می باشد.

رئیس موسسه تحقیقات واکسن و سرم سازی رازی شعبه شیراز اظهار کرد: با توجه به فعالیت های مختلف تحقیقاتی در این زمینه و دانش کاملا بومی که تحت اختیار موسسه رازی شیراز است این مرکز در امر تولید و تحقیقات توسعه ای در این نوع واکسن ها گام های بسیار موثری خواهد برداشت به طوری که با تولید این گونه مواد غذایی با کیفیت و اطمینان لازم از سلامت آن ها سرم بسیار مهمی را در تامین پروتئین حیوانی مورد نیاز جوامع انسانی که امروزه مورد توجه بسیار قرار گرفته است انجام خواهد شد.

وی از موفقیت تحقیق و ساخت اتو واکسن آبزیان در موسسه رازی شعبه شیراز خبر داد و یادآور شد: تحقیقات برای تولید ۵ میلیون دز واکسن تزریقی دوگانه « ویبریوهاروی استرپتوکوکوس اینیایی » نیز در دست انجام است.

مرکز تحقیقات و آموزش کشاورزی و منابع طبیعی فارس

محمد هادی جرعه نوش

ارمغان هفته دولت امسال؛ کوله‌باری از دستاورد محققان فارس برای جامعه کشاورزان امروز و فردای ایران

رئیس مرکز تحقیقات و آموزش کشاورزی و منابع طبیعی استان فارس با اشاره به برنامه‌های توسعه زیرساخت‌ها در این مرکز در جهت بهبود شرایط اجرای پژوهش؛ از دستاوردهای شاخص پژوهشی این مرکز خبر داد.

به گزارش روابط عمومی مرکز تحقیقات و آموزش کشاورزی و منابع طبیعی استان فارس، ابراهیم زارع ضمن تبریک هفته دولت گفت: کشف گونه‌ای جدید از سخت‌پوستان آبزی و جداسازی، شناسایی و معرفی قارچ عامل بیماری خشکیدگی خوشه خرما برای نخستین بار در دنیا، معرفی زنبور بذرخوار گیاه وشاء و سوسک بذرخوار گیاه گون برای اولین بار در ایران از دستاوردهای شاخص پژوهشی مرکز تحقیقات کشاورزی فارس در دولت تدبیر و امید است.

وی ابراز کرد: شناسایی عامل بیماری میوه سبز (گرینینگ) مرکبات برای نخستین بار در استان فارس و گزارش عدد کروموزومی شش گونه (از ۳ خانواده) گیاه انحصاری و اندمیک ایران برای اولین بار در جهان، از دیگر موفقیت های پژوهشی است.

زارع، از پژوهش‌های زیربنایی نیز سخن گفت و افزود: بر این اساس نقشه راه تحقیقات کشاورزی استان در ۲۰ جلد، اطلس کاربری اراضی کشاورزی در استان فارس با سنجش از دور و جی‌ای‌اس و برنامه جایگزین علوفه و دانه‌های وارداتی در صنعت دام و طیور تدوین شد.

این محقق؛ تولید جیره غذایی بر پایه خرما مخصوص شرایط بحران؛ ساخت و تجهیز اسکرین هوس ارقام مرکبات و انجام ۱۱۰۵ مورد فعالیت آموزشی توسط محققان معین شبکه دانش کشاورزی را از دیگر پژوهش‌های زیربنایی برشمرد.

معرفی ۵۱ رقم گیاهی توسط مرکز تحقیقات کشاورزی فارس

زارع؛ گریزی به پژوهش‌های مرتبط با ارقام زراعی و باغی زد و همکاری و مشارکت در اصلاح و معرفی ۵۱ رقم گیاهی شامل ۳۱ رقم گندم، ۷ رقم جو، ۳ رقم ذرت، ۴ رقم پنبه، ۲ رقم چغندرقند و ارقام لوبیا، کنجد، کلزا، زیتون، سویا و گلرنگ هرکدام یک رقم از جمله این پژوهش‌ها دانست.

رئیس مرکز تحقیقات و آموزش کشاورزی و منابع طبیعی استان فارس با اشاره به دست یافتن به فناوری تولید نهال سالم مرکبات و پروتکل کشت بافت پایه دورگه بادام هلو، افزود: معرفی ارقام امید بخش زیتون برای جنوب کشور (۵ رقم بومی و ۲ رقم خارجی)، ۱۰ ژنوتیپ برتر گردو و مطلوب برای تولید انبوه و ارقام تجاری انگور سازگار با مناطق نیمه‌گرم استان فارس توسط این مرکز و تولید بذر و نهال درختچه هوهوبا به منظور تهیه روغن از دیگر اقدامات پژوهشی است.

شناسایی نحوه زیست و بقاء قارچ عامل بیماری سیاهک هندی

زارع به پژوهش‌های مرتبط با سلامت گیاه نیز اشاره کرد و گفت: شناسایی نحوه زیست و بقای قارچ عامل بیماری سیاهک هندی (کارنال بانت) در جنوب ایران، دست یافتن به پروتکل تعیین باقیمانده ۳۰ نوع از سموم آفت کش در محصولات کشاورزی و تولید کیت تشخیص ویروس عامل بیماری ریزومانیا چغندرقند در مرکز تحقیقات کشاورزی فارس صورت گرفته است.

وی؛ معرفی ماده آزینواکفون به منظور کنترل بیماری جاروک لیموترش و پرشین لایم جایگزینی لیموترش در مناطق آلوده به جاروک لیموترش

و تشخیص، ردیابی و کنترل بیماری جاروک لیموترش و شناسایی ارقام مقاوم به این بیماری از دیگر دستاوردهای پژوهشی مرتبط با سلامت گیاه دانست.

معرفی و بکارگیری «تکنولوژی کج ساق در شرایط خشک»

به گفته زارع؛ بخشی از پژوهش‌های مرکز تحقیقات منجر به تولید تجهیزات و سامانه‌ها شده است که تولید سامانه آبیاری هوشمند و فروش دانش فنی آن، دست یافتن به فناوری تولید خشک کن خورشیدی و افزایش عمر ماندگاری محصولات غذایی و معرفی و بکارگیری تکنولوژی کج ساق در شرایط خشک از آن جمله است.

وی از دیگر تجهیزات حاصل از پژوهش‌ها طراحی و ساخت دستگاه پوشش‌دهنده مرکبات و دستگاه آبیاری بارانی قرقره‌ای ثابت چرخاب نام برد.

رئیس مرکز تحقیقات و آموزش کشاورزی و منابع طبیعی استان فارس ابراز کرد: طراحی دستگاه کولتیواتور مرکب درون‌پشته‌ای به منظور کاهش مصرف سموم کشاورزی، دستگاه بوم سم‌پاش با نازل به منظور کنترل آفات زیر سطح کشت و دستگاه سمپاش نواری با قابلیت تنظیم افقی و عمودی از دیگر نتایج پژوهش‌های این مرکز است.

وی اظهار کرد: برنامه‌های توسعه زیرساخت‌ها در این مرکز به منظور بهبود شرایط اجرای پژوهش، بهبود کمی و کیفی تولید هسته‌های اولیه بذور به عنوان یکی از وظایف حاکمیتی بخش تحقیقات، بهبود مصرف و ارتقای بهره‌وری آب به عنوان یکی از محدودیت های اصلی بخش کشاورزی، افزایش عملکرد محصول بوده است.

زارع افزود: توسعه منابع درآمد اختصاصی برای بهبود شرایط تولیدات، تنوع تولید در ایستگاه‌های تحت پوشش در زمینه محصولات گندم، جو، دانه‌های روغنی، حبوبات، ذرت، پنبه، چغندرقند، سبزی و صیفی و توسعه تولید نهال با هدف ارائه نهال با کیفیت و استاندارد به بهره‌برداران بوده است.

رئیس مرکز تحقیقات و آموزش کشاورزی و منابع طبیعی استان فارس تاکید کرد: نمود ملی و استانی دستاوردهای این مرکز، نشان از فعالیت های موثر و ارزنده آن در سال‌های اخیر دارد.

گفت و گوی پرتوامید با محمدباقر شیخ الاسلام

نمونه ملی بخش کشاورزی

پسته کار نمونه ملی فارس رکورد عملکرد کشوری را شکست
پسته کاری از استان فارس با متوسط عملکرد بیش از ۱۳ تن در هکتار رکورد عملکرد کشوری را شکست، این در حالی است که متوسط عملکرد تولید پسته کشور کمتر از یک تن در هکتار است.

خودتان را معرفی کنید.

محمدباقر شیخ الاسلام هستم، ۶۰ سال سن دارم، دارای مدرک فوق دیپلم برق و به مدت ۴۰ سال مشغول به فعالیت کشاورزی هستم.

شما در باغداری و تولید پسته برتر شدید آیا سابقه کاری در سایر زمینه های کشاورزی نیز دارید؟

محصولات زراعی گندم، جو، کلزا، ذرت علوفه ای، ذرت دانه ای، چغندر قند، آفتابگردان، کنجد، نخود و کینوا را درسنوات مختلف کاشتم و در حال حاضر گندم، جو و کلزا و محصولات باغی بادام، انگور و خرمالو نیز تولید می کنم.

سال های اخیر با توجه به کاهش کمی و کیفی منابع آب و اینکه پسته یکی از گیاهان مقاوم به شوری آب و کم‌آبی است، توسعه این گیاه را در برنامه کاری خود قرار دادم و در حال حاضر ۱۱۰ هکتار باغ پسته احداث کردم که ۹۰ هکتار آن مثمر است. سطح زیر کشت پسته باغ نمونه ملی متعلق به من ده هکتار می باشد.

شاخص های انتخاب خود را بگویید.

استفاده از ارقام مناسب و رعایت تناسب کشت ارقام گرده زا، تغذیه باغ بر اساس نیاز کودی گیاه با توجه به نتایج آزمون خاک، عملکرد بالا وکاشت ارقام مناسب با توجه به زمان برداشت از شاخص های انتخاب من به عنوان پسته کار نمونه ملی بود.

رعایت اصول GAP (عملیات مناسب کشاورزی)، برندسازی محصول درجهت بازاریابی وبازارمانی و رعایت اصول صحیح خشک کردن محصول به منظور جلوگیری از بیماری های قارچی به خصوص پیشگیری از ایجاد افلاتوکسین درمحصول تولیدی از دیگر شاخص ها بود.

چگونگی دستیابی به این موفقیت را بیان کنید.

عبور از کشاورزی سنتی و گام نهادن در مسیرکشاورزی پایدار نیازمند تلفیق علم وتجربه است که بنده نیز با مشاوره گرفتن از محقق برتر پسته کشور دکتر حسین حکم آبادی و استفاده از تکنولوژی و به کار گرفتن ابزارهای مدرن مانند سایت هواشناسی، آبیاری نوین و هوشمند و سامانه ضد تگرگ موفق به دستیابی به عملکرد بالا در هکتار شدم.

باغ نمونه پسته مذکور سایت ملی، استانی و الگویی بود و کارشناسان صدیق و کاردان مدیریت جهاد کشاورزی سروستان و مرکز جهاد کشاورزی کوهنجان؛ در تمام مراحل داشت و برداشت مانند بررسی نیاز تغذیه ای، ردیابی آفات، کنترل آفات و بیماری ها، مبارزه بیولوژیک، آزمون های برگ و خاک و آنالیز آن ها، مدیریت آبیاری بنده را راهنمایی و کمک کردند.

با توجه به کمبود منابع آب در کشور، چه راهکارهایی برای استفاده بهینه از آب به کار گرفته اید؟

در خصوص باغ الگویی اینجانب از آبیاری تحت فشار و سنسورهای رطوبتی و دمایی به منظور رسیدن به حد بهینه آب استفاده کردم.

چه توصیه ای در ارتباط با صرفه جویی در مصرف آب دارید؟

فلات ایران از معدود کشورهای جهان می باشد که عمده تولیدات کشاورزی آن متکی به آب است از این رو تنها راه پایداری تولید حفظ و حراست از این منابع محدود بوده، بنابراین حرکت های خوبی که در جهت توسعه آبیاری نوین شروع شده بایدگسترش یابد.

به اتوماسیون و آبیاری هوشمند در ادامه بحث آبیاری نوین بها داده شود، الگوی کشت در مناطق مستعد، از زراعت های پر آب بر به تولیدات باغی کم آب بر با ارزش اقتصادی بالا تغییر و از ظرفیت تولید غلات در کشت دیم با آبیاری تکمیلی استفاده شود.

چه درخواست یا پیشنهادی دارید؟

با توجه به توسعه روزافزون پسته در استان فارس پیشنهاد می شود یک پژوهشکده پسته در شهرستان سروستان راه اندازی شود.

در حال حاضر پژوهشکده پسته کشور در شهر رفسنجان قرار دارد که به دلایل بُعد مسافت و تفاوت های اقلیمی توانایی پشتیبانی علمی و فنی باغ های استان فارس را ندارد.

ایجاد مرکز راهبردی پسته در سروستان قطعا ارتقای راندمان تولید را فراهم کرده و در نتیجه حفاظت از منابع آب و افزایش درآمد بهره برداران این حوزه را به دنبال خواهد داشت.

شیخ الاسلام از بهره برداران موفق بخش کشاورزی استان فارس است که در کارنامه کاری خود، رکوردهای استانی تولید ذرت ۱۰۷ تن در سال ۱۳۸۸، تولید چغندر قند ۷۰ تن در سال ۱۳۷۰، تولید کلزا ۵/۵ تن در هکتار رقم داخلی سال ۱۳۷۰ و تولید کینوا ۵/۵ تن در هکتار سال ۱۳۹۶ را دارد.

گفت و گوی پرتوامید با
با یک فعال اجتماعی

در باب نقش مشارکت عمومی در کنترل آتش‌سوزی مراتع قیروکارزین فارس

بهره‌برداری از مراتع ایران، قدمتی برابر با تاریخ ملتمان دارد. یگان منابع طبیعی در خط مقدم مقابله با آتش‌سوزی مراتع

انتشار خبر آتش سوزی در بین اقشار مختلف بازخوردهای وسیعی داشت؛ از این رو ضرورت و نقش مشارکت‌های عمومی در کنترل آتش سوزی‌های منابع طبیعی را مهدی نعیمی همکار ایانا در شهرستان قیر و کارزین* از زهره مومن‌زاده، دانش‌آموخته کارشناسی ارشد منابع طبیعی و کویر شناسی جویا شده است. مومن زاده خود از اهالی بخش افزر و فرزند روستا است و در طرح های مختلف مانند کپه‌کاری و بذرکاری تلخاب، مرتعداری دوتولشت علیا و پشت بند ریکان همکاری جدی دارد، لذا مصاحبه خبرنگار «پرتو امید» با زهره مومن‌زاده در این خصوص به شرح ذیل است:

آتش‌سوزی اواخر مرداد ماه در مراتع جنوبی بخش افزر شهرستان قیروکارزین پس از تلاش‌های وسیع نهادهای ذیربط خصوصا اداره کل مدیریت بحران و اداره کل منابع طبیعی و آبخیزداری استان فارس، مدیریت بحران شهرستان قیر و کارزین و با حضور جمع کثیری از مردم بومی و گروه‌های دوستدار طبیعت از شهرستان های مختلف استان مهار شد. به دنبال این حریق و بنا به گفته‌های شاهدان عینی و برآورد مسئولین اداره منابع طبیعی و آبخیزداری شهرستان قیروکارزین خسارت‌های ناشی از این حادثه عرصه ای بیش از یک هزار هکتار را در بر گرفته است.

انتشار خبر آتش سوزی در بین اقشار مختلف بازخوردهای وسیعی داشت؛ از این رو ضرورت و نقش مشارکت‌های عمومی در کنترل آتش سوزی‌های منابع طبیعی را مهدی نعیمی همکار ایانا در شهرستان قیر و کارزین* از زهره مومن‌زاده، دانش‌آموخته کارشناسی ارشد منابع طبیعی و کویر شناسی جویا شده است. مومن زاده خود از اهالی بخش افزر و فرزند روستا است و در طرح های مختلف مانند کپه‌کاری و بذرکاری تلخاب، مرتعداری دوتولشت علیا و پشت بند ریکان همکاری جدی دارد، بخشی از این گفتگو که با هماهنگی و همکاری دفتر خبرگزاری کشاورزی ایران (ایانا) در فارس ارسال شده است، در ادامه می‌آید:

*

زهره مومن‌زاده در ابتدا سخن را با تاکید بر اهمیت مراتع به عنوان یکی از منابع طبیعی تجدید شونده با تولیدات و استفاده‌های متنوع برای انسان و روستائیان و عشایر به عنوان پرچمداران اصلی حفاظت از انفال خصوصا مراتع مطرح و مورد توجه قرار می دهد.

به گفته وی؛ بیش از ۸۰ درصد علوفه مورد نیاز دام‌های سبک روستایی و عشایری در ایران از مراتع تامین می‌شود که این بخش از دامپروری کشور نقش عمده ای در تامین شیر و گوشت مورد نیاز جامعه دارد.

او با اشاره به اهمیت مراتع در محیط زیست می‌افزاید: منابع طبیعی متعلق به شخص یا گروهی نیست، تمام مردم صاحبان آن هستند، از این رو همه موظف به نگهداری از آن هستیم، مشارکت مردم یک ظرفیت بزرگ در پیشگیری و مهار آتش سوزی است که نقش موثر سمن‌ها (سازمان های مردم نهاد) که در واقع غیرانتفاعی هستند و عضویت داوطلبانه در آنها به عنوان بارزترین ویژگی آن است، حائز اهمیت خواهد بود.

آموزش و ترویج در جوامع محلی ضرورت دارد

مومن‌زاده به لزوم آموزش، فرهنگ‌سازی و اطلاع رسانی بیش از پیش در سطوح مختلف جوامع محلی اشاره کرد و گفت: مسئولان آموزش و ترویج به همراه تسهیلگران باید در قالب نشست‌های صمیمی و فراگیر، جوامع محلی، دهیاران و شوراها را که در واقع به محل آتش‌سوزی نزدیک هستند با ضرورت اقدام به موقع آشنا و روش‌های پیشگیری و اطفاء حریق را آموزش دهند.

به گفته وی؛ مشارکت جوامع محلی با مدیریت شورا و دهیار روستا مهم‌ترین و اثرگذارترین اقدام در خصوص حفاظت از اراضی ملی و اقدام سریع در مواقع بحران از جمله آتش سوزی مراتع است.

این فعال بخش منابع طبیعی به نقش حاکمیتی دستگاه‌های اجرایی در مواقع بروز بحران‌های آتش سوزی نیز اشاره و اظهار کرد: نیروهای یگان حفاظت از منابع طبیعی در خط مقدم مقابله با آتش سوزی در عرصه‌های منابع طبیعی هستند از این رو باید به لوازم اطفاء حریق به روز و به تعداد کافی مجهز باشند؛ جهاد کشاورزی نیز به منظور فرهنگ‌سازی در بین کشاورزان برای جلوگیری از آتش زدن بقایای گیاهی در مزارع و باغ‌ها اقدامات ترویجی را توسعه بخشد.

وی بر اهمیت ستادهای مدیریت بحران در شهرستان ها نیز تاکید و بیان کرد: تمامی اعضای مدیریت بحران برای حوادث اینچنین باید از قبل طرح و برنامه مشخص داشته باشند و وظایف هر نهاد باید تعیین شده باشد تا در مواقع ضرورت بر اساس نقشه از قبل طراحی شده عمل شود.

این کارشناس بومی بر نقش رسانه‌ها به عنوان پل ارتباطی بین مردم و مسئولان و یکی از ابزارهای فرهنگ‌سازی تاکید کرد و افزود: شایسته است رسانه‌ها خصوصا رسانه‌های محلی و مجازی نسبت به منابع طبیعی و محیط زیست از خود حساسیت روز افزونی نشان دهند .

به عقیده او به دلیل تأثیرگذاری رسانه‌ها در شکل دهی، هدایت افکار عمومی و تغییر نگرش‌ها، اطلاع رسانی از طریق رسانه‌ها به ویژه رسانه ملی می‌تواند در ارتقاء آگاهی‌بخشی، اطلاع رسانی، فرهنگ سازی و جلب مشارکت مردمی برای ایجاد قابلیت پیش‌بینی، پیشگیری و کنترل هرگونه حادثه خصوصا آتش‌سوزی در عرصه‌های منابع طبیعی تأثیرگذار باشد.

آتش سوزی در مراتع اجتناب ناپذیر است

مومن زاده در خصوص دلایل وقوع حریق در مراتع تصریح کرد: آتش‌سوزی مراتع در واقع یکی از مهم ترین عواملی است که باعث فرسایش زمین و بیابان‌زایی می‌شود و خسارات زیادی را به همراه دارد؛ کشور ما ایران به دلیل قرار گرفتن در کمربند خشک کره زمین و ناحیه پرفشار جنب حاره ای، شرایط جوی لازم جهت وقوع آتش سوزی در مراتع را دارا است.

او اظهار کرد: عوامل وقوع آتش سوزی در مراتع به ۲ دسته تقسیم می شود که برخی از این عوامل در درازای زمان تقریبا ثابت بوده و

برخی دیگر متغیرها هستند؛ نوع پوشش گیاهی، شیب، ارتفاع، میزان نزدیکی به جاده‌ها و راه‌های دسترسی، میزان نزدیکی به شهرها، روستاها و سکونتگاه‌ها از عوامل ثابت هستند.

به گفته وی؛ میزان بیومس (بقایای گیاهی و جانوری)، خار و خاشاک و شرایط آب و هوایی جزو عوامل غیر ثابت به حساب می‌آیند و نقش عمده ای در وقوع آتش سوزی‌ها دارند.

این کارشناس ابراز کرد: عوامل تغییر پذیر به طور قابل ملاحظه ای به شرایط آب و هوایی و به خصوص ریزش‌های جوی وابسته اند و هرچه در بهار ریزش‌های جوی مناسبی داشته باشیم در پی آن مراتع غنی‌تر و پوشش گیاهی انبوه‌تری خواهیم داشت که پتانسیل بالایی برای رخداد آتش سوزی در ماه‌های خشک و گرم به وجود خواهند آورد.

وی با یادآوری اینکه آتش‌سوزی در مراتع و جنگل‌ها همه ساله رخ می‌دهد، گفت: براساس بررسی‌های به عمل آمده عوامل طبیعی مانند صاعقه در وقوع آتش‌سوزی‌ها فقط در ۵ درصد موارد نقش داشته و در ۹۵ درصد از موارد حریق‌ها، عوامل انسانی دخیل بوده است .

به گفته مومن زاده؛ روشن کردن آتش به دلایل مختلف و عدم توانایی یا عدم اطمینان از خاموشی کامل آن، استعمال دخانیات در طبیعت، رهاسازی ظروف یکبار مصرف و شیشه‌ای که با تابش نور خورشید بر روی بطری در مرتع خشک در یک لحظه باعث تمرکز انرژی گرمایی روی خاشاک شده و گیاهان خشک را به آتش می کشد از رایج‌ترین خطاهای انسانی در وقوع آتش‌سوزی مراتع است.

بی‌توجهی به مراتع توسعه کشاورزی را می کاهد

این کارشناس منابع طبیعی و کویر شناسی در ادامه گفتگو در پاسخ به این پرسش که مهم‌ترین دلیل و ضرورت برای توجه به مراتع چیست؟ بیان کرد: منابع طبیعی به طور اعم و مراتع به طور اخص خمیر مایه‌های اساسی (آب و خاک) برای توسعه و رشد بخش کشاورزی و بهبود رفاه شهری به شمار می روند؛ هرگونه کم توجهی به این منبع مهم باعث کند شدن توسعه و تولید کشاورزی و کاهش پیشرفت کیفیت زندگی در شهر در دراز مدت خواهد شد .

مومن زاده با اشاره به اینکه بیش از ۷ هزار گونه گیاهی در مراتع کشور قابلیت رشد دارد، بیان کرد: مهم‌ترین و فراوان‌ترین این گیاهان که در مراتع شهرستان قیروکارزین قابل مشاهده هستند شامل بادام کوهی، کنار، بنه، کلخنگ، تنگرس، لگجی، کاهو وحشی، رمیلک، جو سیخک، پنیرک (تولـه)، شکر شفا، مریم نخودی (هلپه)، آویشن، ترشک کوهی، بارهنگ و انجیر کوهی است.

بهره برداری از مراتع کشور ایران شاید قدمتی برابر با تاریخ ملت ایران داشته باشد؛ در پی سیاست سازمان جنگل‌ها، مراتع و آبخیزداری کشور به منظور واگذاری مدیریت مراتع در قالب طرح‌های مرتعداری به مرتعداران و جلب مشارکت این قشر عظیم در امر تولید و سرمایه‌گذاری در بخش مرتع و همچنین تضمین شغلی مرتعداران با در نظر گرفتن استعداد مراتع و توان اجرائی مرتع دار، برنامه‌های اجرائی تدوین شده است تا علاوه بر آن که کمک موثری برای بهبود وضعیت اقتصادی مرتعدار باشد، آب و خاک کشور نیز حفظ شود؛ منظور از اجرای طرح‌های مرتع داری جلوگیری از روند تخریب مراتع، بهره برداری صحیح از آن، تامین علوفه مورد نیاز به منظور تغذیه دام ها و بالا بردن ظرفیت مراتع است.

گفت و گوی پرتوامید با حمید افشاری

نمونه استانی بخش کشاورزی

حمید افشاری ۵۵ ساله از پیشروان حوزه دام و طیور شهرستان خرامه است که مدیریت مجتمع دامپروری توران تیهو با ۵ واحد تولیدی و مساحتی قریب به ۱۶.۵ هکتار را برعهده دارد.
افشاری دارای تحصیلات کارشناسی در رشته دامپروری، کارشناسی ارشد در زمینه گیاهان دارویی و دکترای مدیریت کسب و کار بوده و بر این باور است که علمی کردن کشاورزی راه نجات کشور از بحران اقتصادی خواهد بود و در پاسخ به سئوالات پرتوامید گفت:

۱)در چه بخشی از حوزه کشاورزی فعالیت دارید؟

پرورش پولت تخمگذار، پرورش شتر شیری، پرورش بز شیری سانن و آلپاین، پرورش بز تلاقی و بسته بندی شیر پاستوریزه و پنیر

۲) عامل موفقیت شما در زمینه فعالیت کاری چیست؟

توکل به خدا، هدفمندی و عزم راسخ، تلاش مستمر، تلفیق دانش علمی و بومی و به کارگیری یافته‌های تحقیقاتی و تکنیک های افزایش کارایی، توجه به خرد جمعی و بهره‌گیری توصیه های فنی کارشناسان و مهم تر از همه صبر و بردباری از عوامل موثر در کشاورزی موفق خواهند بود.

۳) چند سال است که در این حوزه فعالیت دارید؟

مدت ۲۸ سال است که در بخش تولیدات دامی مشغول به فعالیت می باشم.

۴) با توجه به خشکسالی‌های اخیر چه راهکاری برای هرچه بهتر انجام شدن فعالیت های کشاورزی مد نظر شماست؟

با وجود پدیده خشکسالی صنعت دامپروری می تواند فرصت مناسبی برای سرمایه‌گذاری در آینده باشد. انسان هوشمند از مشکلات فرصت میسازد. انتخاب نژادهایی از دام با خصوصیات تولیدی بالا و سازگار با شرایط اقلیمی، بالا بردن دانش، استفاده از روش های علمی و تکنولوژی روز رونق بخش صنعت دامپروری خواهد بود.

۵) چه مشکلات و چالش هایی در زمینه شغلی شما وجود دارد؟

سخت گیری دستگاه‌های مختلف در اعطای مجوزهای لازم و رویه های طولانی و پر هزینه راه اندازی واحد اقتصادی، بالا رفتن هزینه‌های تولید در کنار کاهش توان خرید خانوار، توزیع ناموزون سرمایه بین بخش‌های مختلف اقتصادی و پایین بودن میزان اعتبارات تخصیصی به بخش کشاورزی باعث شده واحدهای تولیدی رشد مورد انتظار را نداشته باشند.

۶) آیا صنایع تبدیلی در حوزه فعالیت های شما لازم است و در منطقه وجود دارد؟

صنایع تبدیلی پل ارتباطی بین دو بخش صنعت و کشاورزی است که با کاهش ضایعات محصولات کشاورزی، افزایش سطح درآمد روستاییان، ایجاد ارزش افزوده، افزایش اشتغال، توسعه صادرات و تکمیل زنجیره‌های بازاریابی زمینه توسعه بخش کشاورزی را فراهم می آورد. در همین راستا پیگیر دریافت مجوز و احداث صنایع بسته بندی شیر و پنیر در مجتمع تحت مدیریت خود شدم.

۷) بازار چه نقشی را در زمینه فعالیت کشاورزی شما دارد؟

کشاورزی نیروی محرکه رشد اقتصادی است و مهمترین کار بعد از تولید هر محصول رساندن آن به دست مصرف کنندگان می باشد از این رو راه اندازی واحدهای بسته بندی و فرآوری، مشخص شدن وضعیت صادرات و حمایت صادرکنندگان راهکاری عملی برای تنظیم بازار محصولات کشاورزی شده ارتقاء توان مالی، افزایش درآمد و سرمایه بهره برداران را در پی دارد. سرمایه به عنوان یکی از مهم‌ترین نهاده های تولید نقش بسزایی در افزایش سطح تولید فعالیت های اقتصادی و در نتیجه افزایش بهره وری سایر عوامل تولید دارد.

۸) به عنوان یک کشاورز پیشرو تجربیات خود را در زمینه فعالیت خود شرح دهید و چه توصیه ای برای افراد دارید که در زمینه شغلی شما فعالیت می‌کنند؟

داشتن برنامه جامع و مدون، صبر و خود باوری شاه کلیدهای دستیابی به موفقیت هستند وقتی این عناصر با دانش روز، تحقیق و تحلیل همراه باشند هر ناممکنی ممکن می شود.

گفت و گوی پرتوامید
با یک بانوی مسئول پهنه در فارس

پژوهشگر برتر، انار شیطان در لارستان

درخت دارویی انار شیطان، از گونه‌های گیاهی بومی ارزشمند، سازگار با مناطق خشک و نیمه خشک ایران و در حال انقراض است، نهال این درخت توسط مسئول پهنه ای در شهرستان لارستان از توابع استان فارس تولید شده است. عالیه سادات رفعت حقیقی از مسئولین پهنه موفق در استان فارس است که با توجه به علاقه شخصی در امر پژوهش و اجرای طرح های تحقیقاتی اقدام به اجرای طرح بررسی سازگاری ۲۰ گونه گیاه دارویی آبی و دیم برای اولین بار در جنوب فارس نموده و پس از حصول نتیجه به ترویج و توسعه گیاهان مناسب از نظر سازگاری و وضعیت بازار پرداخته است. او در گفتگو با خبرنگار "پرتو امید"، از دلایل موفقیت، اهداف و چالش های پیش روی خود می گوید:

خودتان را معرفی کنید و میزان تحصیلات و رشته تحصیلی را بفرمایید؟

عالیه سادات رفعت حقیقی، کارشناس ارشد علوم باغبانی و گیاهان دارویی هستم. به عنوان کارشناس گیاهان دارویی مدیریت جهاد کشاورزی لارستان و کارشناس ترویج، باغبانی، طرح و برنامه، سبزی و صیفی و مسئول پهنه مرکز جهاد کشاورزی حومه لارستان مشغول به فعالیت هستم. از سال ۹۳ از طریق طرح استخدام مهندسین ناظر جذب جهاد کشاورزی شدم و پیش از آن از سال ۸۷ در تعاونی‌های تولید و روستایی به عنوان کارشناس ناظر گندم، سبزی و صیفی و ذرت علوفه‌ای مشغول به فعالیت بودم.

شما مسئول پهنه شماره چند کدام مرکز شهرستان هستید؟

مسئول پهنه شماره ۱۲ مرکز جهاد کشاورزی حومه شهرستان لارستان هستم که وسعت این پهنه ۲۱۳۳ هکتار است.

سطح تحت پوشش پهنه شما به تفکیک اراضی زراعی، باغی، گلخانه و دام چقدر است و چه تعداد بهره‌بردار شناسایی و ثبت شده‌اند؟

کل بهره برداران پهنه تحت پوشش ۳۵۷ نفر هستند که از این تعداد ۲۲۰ نفر بهره بردار زراعی در سطح ۱۵۲۰ هکتار در زمینه محصولاتی از جمله گندم، جو، کلزا، کنجد، پنبه، گوجه فرنگی، پیاز و سایر محصولات جالیزی مشغول به فعالیت هستند.

در این پهنه باغ‌های نخیلات، مرکبات، زیتون، کُنار و گیاهان دارویی با وسعت ۶۰۹,۲ هکتار وجود دارد که تعداد بهره برداران باغی ۱۶۰ نفر است.

۶ واحد گلخانه پرورش سبزی و صیفی، آلوئه ورا و تولید نشاء به وسعت ۲,۳ هکتار و ۳۰ واحد گلخانه موقت تولید نشاء سبزی و صیفی به وسعت ۱,۵ هکتار در این پهنه فعال است.

۳ استخر پرورش ماهیان گرمابی و ۲۷ زنبورستان با ۱۲ هزار و ۴۶۵ کندو در این پهنه ثبت شده است.

۱۳ واحد مرغداری با ظرفیت ۴۸۵ هزار قطعه و دو مجتمع گاوداری با ظرفیت ۵۵۰۰ و ۱۸۰۰ راسی در این پهنه فعال می باشد.

کدام فعالیت بخش کشاورزی در حوزه تحت پوشش شما شاخص و درآمدزاتر است؟

با توجه به محدودیت منابع آبی و خاکی از لحاظ کمی و کیفی نخیلات و محصول کنجد و پنبه از وضعیت درآمدزایی مطلوب‌تری برخوردارند اما پیش از این که تاثیر نوسانات بازار بر محصولات تولیدی کمتر بود، سبزی و صیفی از جمله گوجه فرنگی، هندوانه و پیاز نیز در این پهنه از جمله محصولات شاخص بودند. در راستای مدیریت منابع موجود نیز اقدام به تغییر الگوی کشت با ترویج و توسعه گیاهان دارویی در پهنه نموده ام.

فعالیت های شاخص و یا موفقیت خاصی که داشتید و علت موفقیت خود را بیان کنید؟

با توجه به علاقه شخصی در امر پژوهش و اجرای طرح های تحقیقاتی، در سال ۱۳۹۴ به مدت ۳ سال اقدام به اجرای طرح بررسی سازگاری ۲۰ گونه گیاه دارویی آبی و دیم برای نخستین بار در جنوب فارس نمودم که پس از حصول نتیجه به ترویج و توسعه گیاهان مناسب از نظر سازگاری و وضعیت بازار پرداختم.

به منظور سازگاری گیاهان دارویی کشت شده و کاهش تلفات، تولید بیش از ۳ هزار نهال گیاهان دارویی مورینگا، انار شیطان، حنا، آویشن باغی و سپستان را برای اولین بار در سال ۹۹ در لارستان آغاز کردم تا کشاورزان بتوانند، نهال های مورد نظر را با بهترین کیفیت و کمترین تلفات تهیه کنند.

با توجه به سطح زیر کشت بالای گوجه فرنگی در پهنه مذکور و در راستای شناسایی عوامل خسارت‌زا و کاهش سمپاشی، طرح بررسی عوامل خسارتزای گوجه فرنگی از جمله شب پره مینوز، در سطح ۲ هکتار با کمک علی فلاحت پیشه از همکاران مدیریت جهاد کشاورزی لارستان

در سال ۱۳۹۴ اجرا شد.
تولید محصول سالم گوجه فرنگی در فضای باز و گلخانه با هدف کاهش سمپاشی و آشنایی کشاورزان با شیوه های مبارزه غیر شیمیایی با آفات، و توسعه گیاهان دارویی بومی (با توجه به اهمیت توسعه کشت دیم) با همکاری انجمن های مردمی در عرصه منابع طبیعی از دیگر طرح های اجرا شده در این پهنه بوده است.
در سال ۱۳۹۵ با ایجاد مزرعه تحقیقاتی گیاهان دارویی مورد تقدیر رئیس سازمان جهاد کشاورزی استان فارس قرار گرفتم. در سال ۱۳۹۶ به عنوان کارآفرین برتر فارس در حوزه گیاهان دارویی شناخته شدم و به واسطه تحقیق در زمینه سازگاری گیاهان دارویی، شناسایی گیاهان دارویی بومی و بررسی اثرات کود بر ماده موثره و خواص گیاهان دارویی، موفق به کسب مقام مشورتی در مرکز پژوهش و آموزش مدیریت ایران در سال ۱۳۹۵ و دریافت گواهینامه چهره ماندگار پژوهشی در زمینه گیاهان دارویی در سال ۱۳۹۶ از این مرکز پژوهشی شدم و در سال ۱۳۹۷ عنوان پژوهشگر برتر را در جشنواره خیام کسب کردم.
مقالات حاصل از طرح های تحقیقاتی با موضوع "بررسی تاثیر کود شیمیایی بر میزان و نوع ترکیبات اسانس گیاه دارویی آویشن باغی" در سومین کنفرانس بین‌المللی مهندسی کشاورزی، منابع طبیعی و محیط زیست و مقاله ای با عنوان "بررسی سازگاری و فنولوژی گیاهان دارویی کشت شده در لارستان" در هشتمین کنفرانس ملی پژوهش های کاربردی در علوم کشاورزی مورد پذیرش قرار گرفته است.
عکس درخت انار شیطان در کتاب THE BEAUTY OF TREES (زیبایی درختان) توسط انتشارات Quercus لندن چاپ و منتشر شده است. مولف این کتاب به نام Michael Jordan یکصد درخت زیبای جهان را با عکس و توضیحات در مورد ویژگی‌های درخت، رویشگاه و... معرفی کرده است.

چگونگی ارتباط موثر با بهره برداران تحت پوشش را بفرمایید؟

مروجان به منظور برقراری ارتباط با بهره برداران و اثرگذاری بر نگرش‌ها، عقاید و رفتارهای روستائیان و کشاورزان نیاز به اعتبار بالایی دارند که به راحتی از طریق آن مورد قبول واقع شوند، تلفیق کانال های ارتباط بومی با فناوری های نوین ارتباطی و استفاده از هر دوی این کانال ها تأثیر بسیار عمیقی در اثر بخشی ارتباط خواهد داشت.
تعامل مستقیم با بهره بردار و حضور در مزرعه و بیان توصیه های فنی به صورت عینی به بهره برداران بسیار اثر گذار است، علاوه بر این نیازها و مشکلات کلی مزارع به دهیاران و شورای روستا اطلاع رسانی می‌کنم تا آنها نیز در رفع مشکلات بهره برداران اقدام کنند.
در صورت عدم حضور بهره بردار در زمان بازدید از مزرعه، توصیه‌های لازم را به طور کامل و با جزئیات از طریق فضای مجازی یا تماس تلفنی به بهره بردار منتقل می‌کنم.
اطلاعیه و بروشورهای ترویجی را علاوه بر ارسال به دهیاری، شورا و تعاونی های فعال در برخی از روستاها و انتشار در گروه های کشاورزی فضای مجازی، به صورت کلیپ و پیام صوتی منتشر می‌کنم، چرا که برخی از بهره برداران که از سواد کمتری برخوردارند، پیام های صوتی می‌تواند تاثیر بیشتری در آگاهی آنها از مطالب ترویجی داشته باشد.

به عنوان یک مروج پهنه در خصوص نظام نوین ترویج چه پیشنهاداتی دارید و در راستای دستیابی به اهداف آن چه کارهایی در دستور کار پهنه خود قرار داده اید؟

به کار گیری دانش فنی و یافته های تحقیقاتی به صورت کاربردی با توجه به نیاز کشاورزان هر منطقه و تغییر رفتار و دیدگاه سنتی به سمت شیوه های نوین کشاورزی از طریق برگزاری کلاس های آموزشی-ترویجی، کلاس های روز مزرعه، اجرای طرح های الگویی، طرح‌های امید و همچنین ارتباط با محققین معین با هدف انتقال موثر یافته های تحقیقاتی با حضور مستمر در مزارع کشاورزان بسیار موثر است. همچنین برگزاری دوره های آموزشی در زمینه‌های غیرتخصصی از جمله امور دام، صنایع تبدیلی و قوانین امور اراضی با توجه به گستردگی حوزه وظایف مدیران پهنه با هدف تعامل بیشتر با بهره برداران پهنه ضروری است.
ترویج گیاهان سازگار با اقلیم با توجه به منابع آبی و خاکی هر منطقه، افزایش ضریب مکانیزاسیون با استفاده از ترویج و توسعه کشت با دستگاه کف کار، معرفی سموم جدید با دروه کارنس پایین، معرفی گونه های گیاهی جدید و ارقام جدید و پر محصول گندم با در نظر گرفتن شرایط منطقه ای، ترویج تولید محصول سالم و کاربرد روش های غیر شیمیایی در مبارزه با آفات در مزارع سبزی و صیفی و باغات، ترویج کاربرد کودهای آلی از جمله ورمی کمپوست به ویژه در نخیلات با هدف بهبود حاصلخیزی خاک، کاهش تراکم علف های هرز و کاهش هزینه ها باعث بهبود کمی و کیفی محصولات کشاورزی در پهنه تحت پوشش شد.
ارتباط مستقیم با زنان روستایی و برگزاری کارگاه های آموزشی به منظور افزایش سطح آگاهی و فعالیت زنان همچنین تعامل با دفتر امور بانوان فرمانداری به منظور تعامل دو سویه و برگزاری کارگاه های آموزشی جهت بانوان شاغل از جمله فعالیت های ترویجی در حوزه زنان بوده است.

به منظور رعایت الگوی کشت توسط بهره برداران از چه ابزارها، تعاملات و برنامه هایی بهره می بردید و آیا ارتباط موثر دوسویه در پهنه شکل گرفته است؟

تعامل مناسب با دهیاران، اعضای شورا و معتمدین محلی در خصوص معرفی طرح از لحاظ فنی و اقتصادی انجام می شود.
آموزش های انفرادی و چهره به چهره، ایجاد مزارع الگویی و دعوت از کشاورزان به منظور بازدید از طرح در مراحل مختلف رشدی، اطلاع رسانی در زمینه قیمت های خرید تضمینی و بیمه محصولات کشاورزی، ارسال اطلاعیه‌ها و پیام های ترویجی به صورت پادکست، عکس و فیلم های کوتاه و بهره‌گیری از نظرات بهره برداران با توجه به شناخت کامل از مسائل بومی منطقه ای در توسعه کشاورزی و جلب اعتماد آنان بسیار موثر است.
با شناختی که در مدت ۱۲ سال فعالیت از جنبه های رفتاری و پتانسیل های کشاورزی در مناطق تحت پوشش کسب نمودم، همچنین با پاسخگویی و پیگیری بسیاری از مسائل و مشکلات آنها تا حدود زیادی توانسته ام اعتماد بهره برداران را جلب نمایم و علاوه بر کشاورزان پیشرو، کشاورزان جوان با تجربه کم، نیز مشتاق به همکاری در اجرای طرح های جدید هستند.

فناوری نوین مانند GIS در رصد و پایش پهنه شما چه کاربردی دارد؟

با هدف به کارگیری تکنولوژی‌های روز و در حد امکانات موجود از GIS، در مکان‌یابی و تعیین دقیق سطوح کشت محصولات زراعی و باغی در پهنه تحت پوشش بهره می‌گیرم.
کارهای شاخص انجام شده برای تحقق اولویت های سازمان (توسعه کشت های گلخانه ای، کاشت کلزا، افزایش بهره وری نهاده های تولید به ویژه آب و....) در محدوده پهنه خود را بیان کنید.
توسعه کشت گلخانه ای در سطح ۳٫۸ هکتار، اجرای آبیاری تحت فشار در سطح ۳۰۰ هکتار طرح یارانه ای و حدود ۵۰۰ هکتار خود اجرایی در سطح مزارع و باغات، اجرای طرح تولید محصول سالم، استفاده از دستگاه کف کار به دلیل شوری آب چاه ها، تحقیق و توسعه کشت گیاهان دارویی آبی و دیم در فضای باز و گلخانه ای و تحقق بیش از سطح ابلاغ شده، اقدامات شاخصی است که موفق به انجام آن شدم.
در زمینه توسعه کشت کلزا با توجه به اینکه از هفت منطقه تحت پوشش پهنه، تنها یک منطقه دارای شرایط کشت کلزا است، مزارع مستعد در این منطقه به کشت کلزا اختصاص یافته است که با اطمینان در سال‌های آتی افزایش می یابد.

چگونگی برنامه ریزی برای تحقق اهدافتان در پهنه تحت مدیریت و اجرایی کردن این برنامه ها را شرح دهید؟

شناخت و آگاهی کامل نسبت به بهره برداران از جنبه پتانسیل‌های فردی و منطقه‌ای و برقراری تعامل با کشاورزان در انتقال یافته های نوین کشاورزی از جمله اقدامات بود.
بررسی طرح های اولویت دار سازمان و اجرایی کردن آن با در نظر گرفتن شرایط منطقه و توانمندی بهره بردار ؛ بهره گیری از پتانسیل مددکاران ترویجی هر منطقه در انتقال اطلاعیه ها و یافته های نوین و سپردن برخی از فعالیت های ترویجی به بهره برداران با هدف افزایش تعامل، جلب اعتماد و ایجاد انگیزه مشارکت در بهره برداران از دیگر اقدامات است.

هر مسئول پهنه باید وزیر جهاد کشاورزی پهنه خود باشد شما تا چه میزان در این امر موفق بودید؟ دلایل موفقیت خود را شرح دهید؟

از آنجایی که مسئول پهنه نقش نظارت بر عملیات اجرایی و ترویجی را به عهده داشته و مسئولیت برقراری ارتباط با همه بهره برداران و تولیدکنندگان پهنه تحت پوشش و ایجاد ارتباط با بخش تحقیقات کشاورزی در جهت رفع مشکلات فنی کشاورزان و اجرای سیاست ها و برنامه های راهبردی بخش کشاورزی را به‌عهده دارد، باید از اطلاعات جامع در تمامی زمینه های کشاورزی برخوردار باشد که این امر از طریق آموزش های کاربردی و موثر محقق می شود.
ایجاد تعامل دو سویه با بهره‌برداران همچنین اجرای برنامه‌ها و طرح های اولویت دار سازمان بر اساس پتانسیل هر منطقه، ایجاد سایت های الگویی و ارتباط موثر بین کشاورز، مسئول پهنه و محققین معین در انتقال یافته‌های تحقیقاتی به بخش اجرایی و به کار گرفتن روش های مناسب آموزشی در راستای تبادل اطلاعات در تحقق اهداف مسئول پهنه بسیار موثر است.
با توجه به وسعت فعالیت مدیران پهنه در حوزه های مختلف کشاورزی، عدم قرار دادن سایر مسولیت ها بر عهده مدیران پهنه می تواند در افزایش تمرکز، بهره وری و موفقیت آنان موثر واقع شود.

علاوه بر شیوه های مرسوم کنونی چه پیشنهاد یا پیشنهاداتی برای افزایش دانش در هکتار دارید؟

بازدید کشاورزان پیشرو از طرح‌های موفق سایر شهرستان ها و استان‌ها، دنبال کردن برنامه‌های ترویجی رسانه‌ای که به معرفی روش‌های نوین و بررسی همه جانبه طرح‌های موفق کشاورزی می‌پردازند از جمله سلام کشاورز، سلام آبادی، کنکاش و ... از جمله اقدامات پیشنهادی در راستای افزایش دانش در هکتار است.
استفاده از برنامه‌های آگاه‌سازی و آموزش به تولیدکنندگان به منظور کنترل و کاهش ضایعات کشاورزی نیز در این زمینه موثر است.

سیستم ارزیابی عملکرد کارکنان

غلامعلی مقصود بیگی
مشاور رئیس سازمان در پیاده سازی مدل تعالی سازمانی

با توجه به اینکه بهبود بهره وری یکی از اهداف مستمر هر سازمان است و این امر تابعی از بهسازی عملکرد کارکنان است، در این رابطه ارزیابی عملکرد کارکنان نقش برجسته ای پیدا می کند زیرا اگر نظام ارزیابی به گونه ای اثر بخش، طراحی گردد باعث می شود که ارزیابی برای اهداف و مقاصد ارزیابی مثل ترفیع، تنزل، پرداخت، ... و مقاصد پرورشی مثل برنامه ریزی (به سازی عملکرد و توانمندسازی کارکنان و ...) موثر، واقع شود. فرآیندهای ارزیابی عملکرد با توجه به کاربردهای فراوان نتایج حاصل از آن، نیازمند توجه خاصی می باشد.

پژوهش های زیادی در زمینه کاربرد نتایج حاصل ازارزیابی صورت گرفته، از آن جمله پژوهشی است که توسط " استیفن رابینز" در ۶۰۰ سازمان شده که یافته های این پژوهش ذیلا نشان داده شده است.

پاداش دهی ۸۵/۶
بازخورد عملکردی ۶۵/۱
آموزش و بهسازی منابع سازمانی ۶۴/۳
ارتقاء و ترفیع ۴۵/۳
برنامه ریزی نیروی انسانی ۴۳/۱
ارتقاء یا انفصال از خدمت ۳۰/۳
تحقیقات ومطالعات نیروی انسانی ۱۷/۲

در پژوهشی که در بیش از ۵۰۰ شرکت انجام شده است حدود ۹۰% شرکت ها از سیستم ارزیابی عملکرد برای افزایش پرداخت شایستگی و ۸۷% برای مرور عملکرد و ۷۹% به عنوان فرصتی برای تعیین اهداف دوره آینده استفاده کرده اند.

طی یک نظر سنجی از ۱۰۶ روان شناس صنعتی ۱۰ کاربرد مختلف برای داده های حاصل از ارزیابی عملکرد عنوان شده است که به ترتیب عبارتند از :

۱- مدیریت حقوق و دستمزد
۲- ارائه بازخورد عملکردی
۳- شناسائی نقاط قوت و ضعف افراد
۴- مستندسازی
۵- تشخیص عملکرد فردی
۶ - شناسائی عملکرد ضعیف
۷- کمک به تعیین و تعریف اهداف
۸- تصمیمات در خصوص ترفیع
۹- بازخرید و یا بازنشستگی پرسنل
۱۰- ارزیابی میزان دستیابی به اهداف

در این سیستم های ارزیابی عملکرد همچنین مدیران می توانند با توجه به نتایج حاصل از ارزیابی عملکرد افراد، امکان پرورش توانمندی ها و شایستگی های کارکنان را از طریق برنامه ریزی کار راهه شغلی و تعیین مسیر شغلی در آینده فراهم نموده چشم انداز شغلی روشن تری را برای رشد و پیشرفت آن ها مهیا نمایند.

دستاوردهای مورد نظر سیستم ارزیابی عملکرد تحت عنوان پیامدهای ساختاری و رفتاری در فرآیند توسعه منابع انسانی کارکنان ذیلا نمایش داده شده است.

پیامدهای ساختاری:

- برنامه ریزی، تعیین مسیر شغلی و تعدیل حقوق و مزایا و بهسازی عملکرد
- کارمندیابی وانتخاب وتعیین نیازهای آموزشی و بهبود ارتباطات داخلی
- کاهش تعارضات و فشارهای روانی سازمان و توسعه خلاقیت و نوآوری
- شناخت استعدادهای بالقوه

پیامدهای رفتاری:

- هم سویی اهداف فردی و اهداف سازمانی و بهبود مستمر عملکرد و بهره وری نیروی انسانی

۱- تعریف مدیریت عملکرد:

- فرایندی است مبتنی بر مجموعه‌ای از فعالیت ها، به‌نحوی که بهبود مستمر

عملکـرد افـراد و گروه هـا در راسـتای بهبـود راهبـردی و اثربخشـی سـازمانی را تضمیـن می‌کند.

- تلفیقـی از فلسـفه، رویکـرد و نظـام مدیریتـی و اجرایـی اسـت کـه تمامـی فعالیت هـای سـازمان را در بـر می‌گیـرد و از آنها برای دسـتیابی به اهـداف نهایی سـود می‌بـرد.
- نظـام مدیریـت عملکـرد با تاکید بـر اثربخشـی و کارایی فعالیت ها به دسـتیابی سـازمان به تعالـی و سـرآمدی در عرصه رقابتی کمـک می‌کند.

۲-تعریف ارزیابی عملکرد:

- مجموعـه ای از اقدامـات رسـمی برای بررسـی عملکـرد در فاصله زمـان معینی اسـت و بـه تمامی عوامـل مرتبط بـا کارکرد می پـردازد.
- مقایسه ای است بین آنچه که وجود دارد و آنچه که مطلوب است.
- تعیین ارزش چیزی برای منظور معین و بر اساس معیارهایی مشخص است.
- سـنجش و اندازه گیـری کار و نتیجـه بـه دسـت آمـده از کار بـا مقیـاس و شـاخص های کمـی و کیفـی بـه طـور دقیـق اسـت.
- ارزیابـی عملکـرد افـراد عبـارت از سـنجش میـزان تـلاش و حـدود موفقیـت کارمنـد در اجـرای وظایـف شـغلی و تکالیـف رفتـار مـورد انتظـار اسـت.
- فرضیـه بنیـادی ارزیابـی، تمایـز و تفـاوت افراد و توانایـی آن هـا و قابلیت تغییر ایـن توانایی هـا و در نتیجـه تفـاوت کارایـی بـر مبنای عملکرد آن هاسـت.

۳- ارزیابی عملکرد بارویکرد منابع انسانی:

– ارزیابـی عملکـرد فرآیندی اسـت کـه در آن مدیران و سرپرسـتان رفتار کارکنان را مشـاهده و بررسـی می‌کننـد تـا بتوانند بازخوردهـای لازم را دربـارۀ نقاط قوت و ضعـف رفتارشـان به آنها ارائـه کنند.

– ارزیابـی عملکـرد عبارتسـت از تعییـن درجـه کفایـت و لیاقت کارکنـان از لحاظ انجـام وظایـف محولـه و قبـول مسـئولیت ها در سـازمان که ایـن ارزیابـی باید به طـور عینـی و منظم انجـام پذیرد.

– ارزیابـی عملکـرد «یعنـی سـنجش نسـبی عملکـرد انسـانی در رابطـه بـا نحوۀ انجـام کار مشـخص در یـک دوره زمانـی معین در مقایسـه با اسـتاندارد انجام کار و همچنیـن تعییـن اسـتعداد و ظرفیت هـای بالقـوه فرد بـه منظـور برنامه ریزی در جهـت بـه فعلیـت در آوردن آنها».

سئوالاتی که در ارزیابی عملکرد اساسی است:

- چه چیزی را ارزیابی کنیم؟ (معیارهای ارزیابی)
- چه زمانی ارزیابی را انجام دهیم؟
- چه کسی / چه کسانی ارزیابی کنند؟
- با نتایج حاصل از ارزیابی چه کنیم؟
- ارزیاب به چه ویژگی ها و مهارت هایی نیاز دارد؟
- نتایج ارزیابی را چگونه به ارزیابی شوندگان منعکس کنیم؟

۴- روش های مختلف ارزیابی عملکرد

روش هـای مـدون مختلفـی جهـت هدایت جلسـات ارزیابـی عملکرد، وجـود دارد کـه اهـم ایـن روش ها بـه شـرح زیر می‌باشـند:

۱-۴- روش امتیازبندی

۲-۴- روش رتبه‌بندی مستقیم

۳-۴- روش‌های غیر متداول

روش‌هـای غیـر متـداول دیگـری نیز جهـت ارزیابی عملکـرد کارکنان وجـود دارد کـه می‌تـوان بـه روش هـای زیر اشـاره کرد:

- روش نمودار سنجش کارکنان
- روش غیر متداول دیگر، روش انتخاب اجباری است.

۵- ارزیابی عملکرد توسط چه کسانی و در چه مکانی قابل اجرا می‌باشد؟

در اغلـب سـازمان‌ها ارزیابـی کارکنـان توسـط مدیـر مسـتقیم یـا سرپرسـتان کارکنـان انجـام می‌گیـرد زیرا مدیران مسـتقیم از تناسـب نیازها، بایدهـا و نبایدها و قابلیت‌هـای مشـاغل و جایگاه‌هـای سـازمانی واحـد، و همچنیـن نقـط ضعـف و قـوت کارکنـان خـود آگاهنـد و همچنیـن از آنجایی که بـه طور متـداول و معمول مدیـران مسـتقیم بـر نحوه پـاداش، ارتقـاء، تنـزل رتبه کارکنـان خود اعمـال نظر می‌نماینـد، قطعـاً کارکنـان نیـز اعتبار بیشـتری برای ارزیابی ایشـان قائل هسـتند. البتـه ایـن مانع از آن نیسـت کـه جهت جلوگیـری از پیـش داوری و اعتباردهی به ارزیابـی، ایـن فرآیند توسـط شـخص ثالث انجـام گیرد.

مـکان ارزیابـی نیـز بهتر اسـت در اطـاق کنفرانـس، بـه صـورت رو در رو انتخاب شـده و اختـلاف سـطحی (از نظـر فیزیکـی) بیـن ارزیـاب و ارزیابی‌شـونده وجـود نداشـته باشـد. بهتر اسـت مـکان برگزاری جلسـه ارزیابی سـاکت بوده و سـایرین نیـز نبایـد مذاکرات جلسـه ارزیابی را بشـنوند. زمان مناسـب برای برگزاری جلسـه ارزیابـی در حـدود نیـم سـاعت کافیسـت. هرچنـد ارزیابی‌شـونده حـق دارد پس از پایـان جلسـه ارزیابـی از نتایـج ارزیابی و نظـرات ارزیاب در مورد خـود مطلع گردد ولـی بهتـر اسـت در طی جلسـه و قبـل از پایـان ارزیابـی، از نظرات ارزیـاب مطلع نگردد.

ره‌آورد تعالی
در سازمان جهاد کشاورزی استان فارس

میعاد امین پور
رئیس گروه نوسازی و تحول اداری
سازمان جهاد کشاورزی
استان فارس

نقش نظام های مدیریتی در تعالی سازمان

توسعه مدیریت، فرآیندی است که طی آن سطح دانش و مهارت و اطلاعات سطوح سه گانه مدیریت (مدیران عالی، مدیران میانی، مدیران پایه) ارتقا یافته، موجبات استقرار شرایط لازم برای تکامل مجموعه استعدادها و توانائیهای سازمان را فراهم خواهد آورد.

در ادبیات مدیریت دولتی در مفاهیم متعددی از واژه " تحول" یاد شده، از بهبود و اصلاح مختصر گرفته تا مهندسی مجدد نظام اداری در چارچوب تحقق اهداف و استراتژی ها از اثربخشی نظام اداری تا ارتقای کارایی، از سرعت عمل در خدمت رسانی تا انقلاب در نظام اداری مبتنی بر تحولات اقتصادی، محیطی اجتماعی، سیاسی و حقوقی و همچنین پیشرفت های حوزه ی فناوری و دانش در راستای نیازهای کشور عنوان شده تا جائیکه از برنامه ی تحول در نظام اداری به عنوان برنامه اصلاح نظام اداری یاد می شود.

بنابراین بی شک کارآمدی نظام اداری به عنوان ابزار مدیریت و اداره ی امور در سطوح مختلف کشور، ابزار ارائه خدمات مناسب، حساس و اساسی به جامعه، ابزار مقابله با شرایط خاص و ضروری و در نهایت بستر دستیابی به رشد و توسعه اقتصادی و اجتماعی، جایگاه قابل توجهی دارد.

از طرفی امروزه اغلب سازمان‌ها با استقرار سیستم‌های بهبود و توسعه کیفیت، به‌ویژه سیستم‌های کیفیت فراگیر درصدد هستند تا ضمن شناسایی نقاط قوت و ضعف خود، طرح‌های بهبود لازم را در جهت رسیدن به وضع مطلوب تعریف کرده و به مرحله اجرا در آوردند از جمله آنها می‌توان به مدل تعالی سازمانی اشاره کرد.

مدل تعالی سازمانی یک ابزار عملیاتی قوی است که می تواند برای مقاصد مختلفی توسط سازمان ها به کار گرفته شود. اما باید دقت کرد که تعالی سازمانی یک برداشت نظری و تئوریک نیست بلکه به دست آوردن و ارائه نتایج ملموس و قابل مشاهده ای است که مبتنی بر شواهد بوده تا پایداری نتایج تداوم داشته باشد.

سازمان جهاد کشاورزی استان فارس به منظور تحقق هدف استراتژیک سازمانی سرآمد در منظر رشد و یادگیری با استقرار مدل تعالی سازمانی و هدف گذاری های مبتنی بر نقشه ی راه تعالی موفق به دستیابی به اهدافی همچون:

- دریافت جوایز تعالی (دریافت جایزه ی ۲،۳،۴ستاره در سطح تقدیرنامه طی سال های ۹۶ - ۹۷ - ۹۸)
- استقرار نظام مدیریت برنامه‌ریزی استراتژیک و تدوین ۳۳ نقشه ی استراتژی در کلیه ی واحدهای ستادی سازمان و تدوین کارت امتیازی متوازن به منظور عملیاتی نمودن تحقق اهداف استراتژیک و تهیه برش شهرستانی و مراکز جهاد کشاورزی به منظور تسری اهداف در سطوح مختلف سازمان.
- طراحی و جاری سازی ۱۶ مدل مدیریتی و پیاده سازی الزامات ۹ استاندارد بین المللی با هدف بهبود و توسعه نظام مدیریتی در سازمان و تحقق هدف سازمانی سرآمد.

شایان ذکر است هدف اصلی مدل ها و استانداردها بهبود مستمر فرآیندها و خدمات سازمان، تحقق ماموریت های کلیدی، حصول اطمینان از استقرار رویکردهای فرآیندی مبتنی بر اصلاح و بهبود مداوم در سازمان می باشد.

سخن آخر :

مدیریت به طور کلی در سازمان دارای دو وجه است : یک وجه که به «اهداف سازمان» برمی گردد و دیگر وجهی که به «اهداف کارکنان» منجر می شود. وظایف برنامه ریزی، سازماندهی، هماهنگی و کنترل، از وظایفی است که به طور مستقیم به «اهداف سازمان» منتهی می شوند و انگیزش و بسیج نیرو که «افراد» را در رسیدن به اهدافشان کمک می کند. به همین اعتبار، بهبود مدیریت یعنی توجه کردن به وظایف مدیر در جهت رسیدن به «اهداف سازمان» .

به تعبیری دیگر؛ رشد، بالندگی و توسعه شاخص ها و پارامترهایی که برای تحقق توسعه مدیریت مورد نیاز است، هرکدام زمینه ساز تعالی سازمان و تحقق اهداف تعیین شده ی آن است. به عبارت دیگر، ضمن اینکه معرفی مدل تعالی عملکرد می تواند در صدر برنامه های توسعه مدیریت قرارگیرد می بایست بر این باور بود که هرچه در برنامه ریزی برای توسعه اجزای سیستم (ازجمله مدیریت) کوشا باشیم طبیعتاً به همان میزان دستیابی به تعالی سازمانی نیز محقق خواهدگشت.

معرفی گیاه دارویی رزماری

حشمت اله صادقی

کارشناس ارشد گیاهان دارویی و رئیس کمیته گیاهان دارویی سازمان جهاد کشاورزی استان فارس

مشخصات گیاهشناسی

رزماری یا اکلیل کوهی با نام علمی *Rosmarinus officinalis* گیاهی است از خانواده Lamiaceae Labiatae رزماری گیاهی است علفی، پایا، دارای ساقه های چوبی و به ارتفاع نیم تا یک متر. ساقه آن مستقیم با انشعابات زیاد، برگ ها سبز، دائمی و بسیار معطر، با کناره برگشته، باریک و دراز و نوک تیز که به صورت متقابل بر روی ساقه قرار دارند. سطح فوقانی برگ به رنگ سبز و سطح تحتانی آن به علت وجود کرک ها به رنگ سبز متمایل به سفید است.

گل های این گیاه کوچک و به رنگ آبی روشن است که در کنار برگ‌ها می‌رویند. میوه رزماری از نوع فندقه و به رنگ قهوه‌ای تیره است.

پراکنش جغرافیایی

گیاه دارویی رزماری بومی نواحی مدیترانه است. ولی در نواحی مختلفی از جهان کشت می‌شود. این گیاه از نواحی اسپانیا، مراکش، یوگسلاوی و تونس صادر می‌شود. رزماری در بیشتر مناطق کشور از گرمسیر تا سردسیر در سطوح مختلف کشت می‌شود. از این گیاه به منظور احداث فضای سبز در پارک‌ها، بلوارها و یا منازل استفاده می‌شود.

ترکیبات شیمیایی گیاه رزماری

مهمترین ترکیب شیمیایی گیاه دارویی رزماری ۱ تا ۲/۵ درصد اسانس می باشد. مواد موجود در اسانس رزماری شامل: بورنئول، لیمونن، کامفن، ۱ و ۸ سینئول، کامفر و آلفا پینن است. ترکیبات اسانس به شرایط محل کشت ارتباط دارد. ترکیبات دیگر گیاه اسیدهای فنلی از جمله اسید روزماریک، کافئیک اسید و کلروژنیک اسید است. همچنین سالیسیلات به مقدار زیاد، فلاونوئیدها، مواد تلخ دی ترپنی مانند کارنوزول از دیگر اجزای تشکیل دهنده اسانس رزماری هستند.

خواص درمانی

– رزماری منبع عالی ویتامین E و آنتی‌اکسیدان است و برای رایحه درمانی و رفع خستگی ذهنی و عصبی استفاده می‌شود. برای کاهش استرس، تسکین سردرد، تسکین آسم و درمان برونشیت استفاده می‌شود. روغن رزماری خاصیت ضدفونی‌کننده دارد و به عنوان دهان‌شویه برای رفع بوی نامطبوع دهان استفاده می‌شود رزماری در درمان ریزش مو موثر است. برگ‌های تازه و خشک شده رزماری برای مزه دار کردن مرغ، ماهی، بیف، گوشت بره، گوجه، قارچ، پنیر، تخم مرغ، سیب زمینی، سرکه و کره‌های گیاهی کاربرد دارد. روغن معطر این گیاه به صابون‌ها، کرم‌ها، لوسیون‌ها و عطرها اضافه می‌شود.

کاشت

رزماری به دو روش جنسی و رویشی تکثیر می‌شود. اما بهترین روش برای تکثیر رزماری روش تکثیر رویشی است. در این روش تکثیر، در فصل بهار (فروردین و اردیبهشت) قلمه های خشبی دو تا سه ساله را به طول تقریبی ۱۰ سانتی‌متر و قطر ساقه ۰/۵ سانتی‌متر از گیاه مادری جدا کرده و در خزانه ای با بافت متوسط می کارند و پس از ریشه دارکردن قلمه ها آن را به زمین اصلی منتقل می‌کنند. هر قلمه باید حداقل دارای یک تا دو جوانه باشد.

تصویر شماره ۱: اندام‌های هوایی گیاه دارویی رزماری

تصویر شماره ۲: اسانس گیاه دارویی رزماری

تصویر شماره ۳: گیاه دارویی رزماری در مرحله گلدهی

شخم زمین و بستر سازی اولیه، تغذیه و مراقبت و نگهداری از مهمترین نکات برای احداث مزرعه رزماری است. تعداد بوته مورد نیاز برای کشت ۳۰ تا ۴۰ هزار بوته در هکتار و فاصله های کشت حدود ۶۰ تا ۷۰ سانتی‌متر است.

داشت

این گیاه به علف کش‌های شیمیایی بسیار حساس است. از اینرو مباره با علف‌های هرز مزرعه باید به صورت مکانیکی انجام شود. استفاده از کولتیواتور در بین ردیف‌های کشت علاوه بر کنترل علف‌های هرز، سبب تهویه خاک و نسریع در رشد گیاهان می‌شود. برخی از عوامل بیماری‌زای قارچی از گروه اسکومیست‌ها و برخی آفات می‌توانند به حصول صدمه وارد نمایند که با استفاده از عملیات به‌زراعی می‌توان خسارت وارده را به حداقل رساند. ریشه های گیاه رزماری به رطوبت زیاد حساس است. بنابراین از آبیاری زیاد و غرقاب کردن مزرعه باید خودداری کرد.

برداشت

از سال دوم رویش به بعد می‌توان یک تا دو نوبت محصول رزماری را برداشت نمود. اولین برداشت در مرحله گلدهی و دمین برداشت اواخر تابستان انجام می‌گیرد. برای برداشت بخش های فوقانی گیاه به طول ۳۰ تا ۳۵ سانتی‌متر را قطع کرده و سپس برگ ها را از آن جدا می‌کنند. سپس برگ های جدا شده را در سایه خشک می‌کنند. در صورت زیاد بودن محصول می‌بایست از خشک کن های الکتریکی استفاده نمود. پس از خشک کردن، محصول آماده اسانس گیری است. بسته به شرایط کشت، مراقبت و نگهداری، تغذیه و سایر عوامل موثر میزان عملکرد محصول خشک، ۷ تا ۱۲ تن در هکتار متغیر است.

تصویر شماره ۴: سرشاخه گلدار گیاه دارویی رزماری

اطلـــــس اراضـــی کشاورزی استان فارس

حسین صحرائیان جهرمی
رئیس دفتر فناوری های نوین
سازمان جهاد کشاورزی استان فارس

اطلاعات به روز و قابل اعتماد پایه اساسی برای تحلیل وضع موجود و برنامه ریزی برای آینده ی تمام بخش های اقتصادی است. بخش کشاورزی با توجه به وسعت عرصه تحت مدیریت و نیز به دلیل تغییر پذیری و پویایی اطلاعات، از بخش هایی است که روز آمد کردن و تدقیق اطلاعات آن از اهمیت ویژه ای برخوردار است.

نقش این بخش در امنیت غذایی جامعه و تاثیر راهبردی آن در تولید ناخالص کشور اقتضا می کند که گام های اساسی برای تدارک اطلاعات پایه ی بخش برداشته شود. یکی از نیاز های اساسی در حیطه ی اطلاعات بخش کشاورزی، مکان مرجع بودن آنهاست. از سویی با توجه به فن آوری های مرتبط با سنجش از دور و تصاویر با وضوح مکانی بسیار مطلوب که امروزه به راحتی در دسترس است، زمینه ی مطلوبی را برای دست یابی به اطلاعات مکان مرجع و دقیق فراهم کرده است.

با درک این نیاز به ویژه در استان فارس که نقش مهمی در اقتصاد کشور دارد، اطلس اراضی کشاورزی استان به عنوان یک طرح تحقیقاتی در مرکز تحقیقات و آموزش کشاورزی و منابع طبیعی فارس در سال ۱۳۹۷مصوب شد و به نتیجه رسیدن آن مرهون همکاری گسترده و مدیریت مطلوب دفتر فن آوری های نوین سازمان بود. در این تحقیق که با همکاری فعالانه رابطین جی آی اس و استفاده از توان کارشناسان مسوول پهنه درتمامی شهرستان های استان به انجام رسید، مدل های مبتنی بر GIS که می تواند برای به روز رسانی اطلاعات در سال های آتی نیز مورد استفاده قرار گیرد تولید و سپس نقشه های انواع کاربری های زراعت آبی، زراعت دیم، باغ آبی، باغ دیم و زراعی غیر فعال (نکاشت) با دقت بسیار مطلوب در سال ۱۳۹۹ تهیه شد. برای بهره برداری هر چه بیشتر از اطلاعات تولیدی، برش مرکز خدماتی اطلاعات تهیه و برای هر شهرستان، کتابچه ای که دربردارنده ی جزئیات اطلاعات با تفکیک مراکز خدمات کشاورزی و پهنه های موجود در آنهاست تدوین شد که می تواند مورد استفاده کاربردی همکاران و بهره برداران قرار گیرد.

نکته حائز اهمیت این که اطلاعات ارائه شده در این تحقیق، مکان مرجع بوده و مراحل متعددی در دست-یابی به این دقت دنبال شده که با توجه به ایفای نقش خود همکاران مراکز خدمات و ضمن بارها رفت و برگشت نقشه ها و اصلاح آنها صورت گرفته، سبب ایجاد یک انسجام و مقبولیت اطلاعاتی در سطح سازمان و تمام سطوح شهرستانی تا مراکز خدمات گردیده است. به طوری که تمام نقشه جات و اطلاعات توصیفی آن پس از تدقیق نهایی بر روی فرم هایی استاندارد به امضای مدیران پهنه، مرکز خدمات، مسئولان امور زراعی و باغی شهرستان و در نهایت مدیران شهرستان رسیده است. با توجه به کیفیت نتایج و بروز بودن، می تواند با اطمینان بسیار، مرجع تصمیم سازی و برنامه ریزی های آتی قرار گیرد.

به ویژه در موضوع بسیار با اهمیت مقابله با تصرفات و تبدیل کاربری های غیر مجاز، می تواند نقش یک منبع اطلاعاتی به روز و مطمئن را ایفا نماید. همچنین لایه های جی آی اس حاصل از تحقیق قرار است توسط همکاران اداره کل منابع طبیعی و آبخیزداری به کار گرفته شده و بر مبنای روش های به کار رفته در تهیه آن، نقشه انواع کاربری های تمام عرصه استان تهیه شود. آخرین نقشه ی کاربری اراضی استانی قدمتی ۲۰ ساله دارد که با انجام این اقدام ارزشمند به روز خواهد شد.

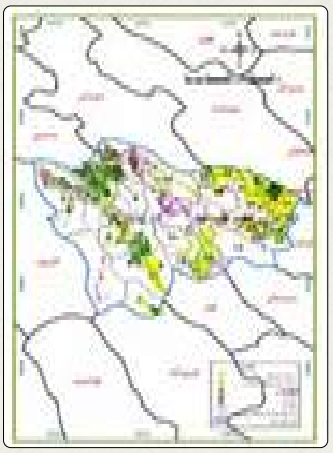
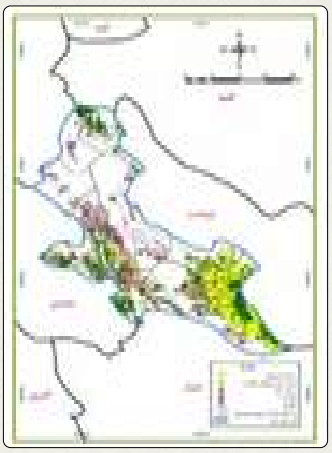
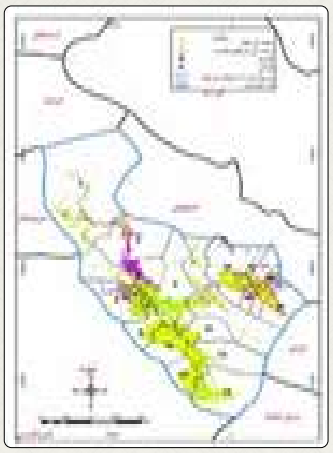
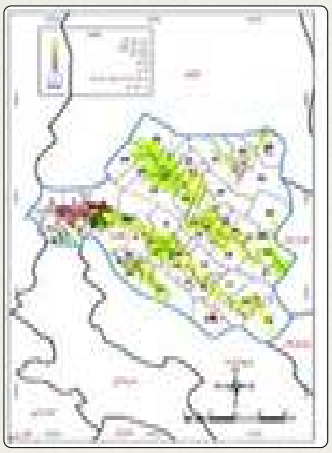

آشنایی با

قراردادها

افشین فرهادی
رئیس اداره امورحقوقی
سازمان جهاد کشاورزی استان فارس

در ابتدای قرارداد می بایست مشخصات طرفین به طور کامل ذکر شود.
نماینده امضاء کننده قرارداد از طرف کار فرما بر اساس نصاب معاملات در سال ۱۳۹۹ که در تصویب نامه شماره ۹۸۵۲/۵۷۶۰۷ مورخ ۹۹/۲/۷ هیات وزیران مقرر داشته در قراردادهای با نصاب کوچک (تا چهل و پنج میلیون ریال)، با نصاب متوسط (تا چهار میلیارد و پانصد میلیون ریال) و در قراردادهای با نصاب عمده (بیش از چهار میلیارد و پانصد میلیون ریال) در صورت تفویض ریاست سازمان، الزاما مدیر جهاد کشاورزی شهرستان حق امضاء خواهد داشت.

وی حق تفویض به شخص دیگر را ندارد و از طرف دیگر پیمانکار اعم از حقیقی یا حقوقی می باشد و در صورتی که شخص حقوقی یا شرکت طرف قرارداد باشد می بایست صاحبان امضاء مجاز برابر آخرین تغییرات معتبر ثبتی شرکت از اداره ثبت شرکت ها قرارداد را امضاء و مهر نمایند.

نکته دیگر در خصوص پیمانکاران اینکه هیچ شخص و شرکتی ممنوعیت قانونی برای انعقاد قرارداد ندارد، منظور از ممنوعیت قانونی مشمول نبودن اعضاء هیات مدیره یا سهامداران شرکت پیمانکار به قانون منع مداخله مصوب ۱۳۳۷ است لکن در صورت احراز خلاف آن می بایست پیمان فسخ گردد. این مطلب در ماده ۴۴ شرایط عمومی پیمان نیز به صراحت ذکر شده است لذا شرکت پیمانکار موظف است قبل از انعقاد قرارداد اعلام نماید که مشمول قانون منع مداخله کارمندان دولت در معاملات دولتی نمی باشد.

نکته دیگر در خصوص پیمانکاران اینکه برابر ماده ۲۲ قانون برنامه و بودجه مصوب ۱۳۵۱ مقرر گردیده که تشخیص صلاحیت و طبقه بندی مهندسین مشاور و پیمانکاران توسط سازمان مدیریت و برنامه ریزی کشور و برابر آیین نامه مصوب هیات وزیران صورت گیرد پس لازم است که پیمانکار دارای کد سازمان برنامه و بودجه بوده و زمان تحویل مدارک مستند آن را ارائه نماید که در این خصوص آیین نامه تشخیص صلاحیت پیمانکاران و نحوه ارجاع کار به آن ها می بایست در انتخاب پیمانکاران به دقت رعایت شود.

نکته دیگر در خصوص پیمانکاران اینکه برابر تبصره ۳ ماده ۸۳ آیین نامه اجرایی قانون نظام مهندسی کشاورزی و نامه شماره ۱۷۱۵/۰۲۲/۹ مورخ ۱۳/۳/۹۷ مشاور وزیر و مدیر کل دفتر امور استان های وزارت کلیه پیمانکاران و مشاورین در پروژهای کشاورزی، باغبانی، منابع طبیعی، آب و خاک، شیلات، طیور، دامداری و سایر موضوعات مرتبط با عملکرد وزارت جهاد کشاورزی اعم از اشخاص حقیقی و حقوقی ملزم به عضویت در سازمان نظام مهندسی کشاورزی می باشند که مصوبات فوق و الزامات آن توسط این اداره در مکاتبات عدیده ای برای کلیه معاونین، مدیران و سایر مسئولین سازمان ارسال شده است و تخلف از آن دارای مسئولیت برای مدیر به عنوان رئیس کمیسیون معاملات شهرستان می باشد.

نکته دیگر در خصوص پیمانکاران اینکه برابر نامه شماره ۳۲۷۴۹۵ مورخ ۲۷/۶/۹۷ مدیریت نظام فنی و اجرایی و دبیرخانه سازمان مدیریت و برنامه ریزی استان دستگاه های اجرایی مکلف به استفاده از پیمانکارانی هستند که دارای صلاحیت ایمنی کار از اداره کل تعاون، کار و رفاه اجتماعی باشند لذا جهت آشنایی بیشتر همکاران می توانند به دستورالعمل اجرایی آیین نامه ایمنی امور پیمانکاری منتشر شده در تاریخ بیست و هشتم اردیبهشت نود و یک مراجعه نمایند.

نکته دیگر در خصوص پیمانکاران اینکه برابر نامه شماره ۱۴۵۱۷۳/۹۸ مورخ ۱۳/۸/۹۸ اداره کل کار و امور اجتماعی استان دستگاه های اجرایی ملزم هستند با شرکت های دارای تعیین صلاحیت از اداره کل موصوف قرارداد با موضوعات خدماتی را منعقد نمایند و یک نسخه از قرارداد منعقده را به آن اداره کل ارسال نمایند.

بدیهی است شرایط فوق می بایست قبل از انعقاد قرارداد در آگهی شرکت در مناقصه به اطلاع پیمانکاران رسانده شود.

نقش صنایع تبدیلی و غذایی در توسعه روستایی وکاهش مهاجرت به شهرها

حمیده کاظمی
کارشناس صدور مجوزها مدیریت صنایع تبدیلی و غذایی سازمان جهاد کشاورزی استان فارس

مقدمه:

امروزه توسعه روستاها یکی از مباحث مهم در توسعه اقتصادی و اجتماعی کشورها، خصوصاً در کشورهای جهان سوم به شمار می رود.

وجود منابع سرمایه گذاری در شهرها، جاذبه های شهری، تفاوت شدید بین تقاضای نیروی کار در بین شهر و روستا و عدم جذب نیروی انسانی در روستاها سبب شده است تا شهرها تبدیل به قطب های توسعه شوند و دوگانگی شدیدی بین سطوح درآمد، آموزش، رفاه، اشتغال و غیره بین شهر و روستا به وجود بیاید.

صنایع روستایی از یکسو به واسطه ی نقش و جایگاه انکار ناپذیرشان در ایجاد اشتغال مفید و مؤثر در نواحی روستایی و از سوی دیگر به دلیل پیوند تنگاتنگ با بخش کشاورزی و خدمات نه تنها نقش بسزایی در توسعه ی روستایی در مقیاس محلی دارند، بلکه در مقیاس کلان و از تولید ملی نیز می تواند سهم قابل قبولی را نصیب نواحی روستایی به سازد چراکه صنایع روستایی یک شرط ضروری و اساسی برای توسعه ملی به حساب می آید.

اهمیت توسعه روستایی:

توسعه روستایی بخش مهمی از فرآیند توسعه ملی به ویژه در کشورهای در حال توسعه را به خود اختصاص می دهد.

اگر قرار است توسعه انجام گیرد و مستمر باشد، باید به طور اعم از مناطق روستایی و به طور اخص از بخش کشاورزی آغاز شود.

مسائل فقر گسترده، نابرابری در حال رشد و بیکاری فزاینده تماما ریشه در رکود و سیر قهقرایی زندگی اقتصادی مناطق روستایی دارد، افزایش بیکاری در کنار تخریب فزاینده منابع، از چالش های اقتصادی – فرهنگی بسیاری از کشورهای در حال توسعه از جمله ایران است.

این معضلات در حیطه مناطق روستایی عمق و پیچیدگی بیشتری دارند از این رو، گروهی از محققان توسعه ی روستایی، صنعتی شدن روستا را به عنوان سنگ بنای راهبرد توسعهٔ آینده مورد بحث قرار می دهند و معتقدند که صنعتی شدن و طرح ریزی مطلوب صنایع در مناطق روستایی به عنوان یک کاتالیزور در جهت ایجاد توسعهٔ پایدار و به عنوان آخرین راه حل مشکل فقر مناطق روستایی، بیکاری و عاملی تسکین دهنده برای مناطق محروم روستایی محسوب می شود.

صنایع تبدیلی در روستاها نقشی مهم هم برای اشتغال زایی به ویژه برای جوانان روستایی دارد و از مهاجرت بی رویه آنان به شهرها خواهد کاست و هم باعث توسعه اقتصادی روستاها می شود.

صنایع تبدیلی از این منظر برای ما مهم هستند که امکان اتصال تولیدات روستایی را به بازار فراهم می کنند و توسعه کسب و کار در روستا شکل نمی گیرد مگر این که یک تولید کننده اصلی و یک فعال اقتصادی پیشرو وجود داشته باشد.

اثرات صنعتی شدن روستایی را به پنج عامل مهم ایجاد اشتغال پویا و افزایش درآمد، کاهش مهاجرت های روستایی، کاهش نابرابری های منطقه ای، افزایش رفاه روستایی و گسترش صادرات روستایی می توان طبقه بندی کرد.

از این رو جهت دستیابی به اهداف فوق لازم است تا تدابیری از سوی دولت و مردم روستایی اتخاذ گردد، به طور کلی با ایجاد واحدهای جدید صنایع تبدیلی کمک می کنیم ظرفیت جدیدی به تولید روستا اضافه شود.

صنایع تبدیلی:

صنایع تبدیلی و تکمیلی بخش کشاورزی صنایعی هستند که دارای ارتباطات مستقیم و غیرمستقیم با بخش کشاورزی می باشند.

طبق تعریف مصوب در کمیسیون اقتصادی هیئت دولت، صنایع تبدیلی و تکمیلی به صنایعی اطلاق می گردد که به فرآوری و عمل آوری مواد نباتی و حیوانی، زراعی، باغی، شیلاتی، دام و طیور، جنگل و مرتع می پردازد، فرآوری دربرگیرنده ی تغییر شکل از طریق تغییرات فیزیکی و شیمیایی، ذخیره سازی، بسته بندی و توزیع است به طوری که این صنعت شامل همه عملیات از مرحله برداشت تا رسیدن مواد به مصرف کنندگان نهایی در شکل، بسته بندی، کمیت، کیفیت و قیمت مطلوب می باشد.

توسعه صنایع تبدیلی و تکمیلی بخش کشاورزی و صنعتی شدن کشاورزی دارای ارتباط تنگاتنگی با یکدیگر هستند و در تعامل با یکدیگر می توانند مجموعه ای از صنایع را برای دستیابی به توسعه پایدار و به طور خاص توسعه

پایدار مناطق روستایی، معرفی کنند.
شاید بتوان حلقه ی مفقود شده توسعه بخش کشاورزی را صنایع تبدیلی نامید چرا که ایجاد آن منجر به استفاده بهینه از محصولات در بخش کشاورزی است.
همچنین ایجاد صنایع تبدیلی در روستاها منجربه بازگشت ارزش افزوده ی محصولات کشاورزی به خود روستا و ایجاد اشتغال و درآمد بیشتر برای روستاییان می شود.
مهاجرت بی رویه روستاییان به شهرها از جمله معضلات اجتماعی است که این روزها فراوان دیده می شود آنچه که در فرآیند مهاجرتی قابل تأمل است؛ چرایی، علل و انگیزه های مهاجرت روستائیان به سمت مراکز شهری می باشد.
بر اساس تحقیقات انجام شده در طی سالیان اخیر به علت فقر و عدم برخورداری بسیاری از این روستاها از تسهیلات خدماتی رفاهی و همچنین فرار از بیکاری، به دست آوردن شغل و درآمد رهسپار مراکز شهریِ محلی، ناحیه ای و منطقه ای پیرامون روستاهای خود شده اند.
استان فارس به عنوان یکی از استان های مهاجر پذیر هم دچار همین معضل اجتماعی شده است که این جمعیت سرازیر شده به شهر مشکلات اجتماعی و اقتصادی فراوانی پیش رو دارند.
به طور یقین مناسب ترین راه کارها به منظور برون رفت از معضلات اقتصادی و اجتماعی، ایجاد صنایع تبدیلی و غذایی است. صنایع تبدیلی در استان باعث کاهش بیکاری، کاهش مهاجرت و حرکت به سوی اقتصادی پویا می شود.
در این راستا باید با اعطای معافیت های مالیاتی زمینه را برای فعالیت سرمایه گذاران محلی فراهم نمایند؛ فراهم کردن تسهیلات برای بخش خصوصی و اعطای تسهیلات یارانه ای؛ هدایت منابع مالی به سمت طرح های زود بازده و کوچک مرتبط با معیشت و اقتصاد منطقه زمینه سرمایه گذاری در این بخش فراهم خواهد شد.

نقش صنایع تبدیلی و تکمیلی در توسعه بخش کشاورزی:

این بخش بسیار سازنده، مهم و از جهات زیر قابل بررسی است:
۱) کاهش ضایعات: هم اکنون ضایعات بخش کشاورزی حدود ۳۰ درصد است که ارزش این حجم از ضایعات، متاسفانه تا رقم ۵ میلیارد دلار در سال برآورد می شود. به همین جهت گسترش صنایع تبدیلی و تکمیلی می تواند با فرآیندهایی چون فرآوری در بسته بندی یکی از موثرترین گزینه های کاهش این حجم از ضایعات باشد.
۲) افزایش اشتغال: ایجاد صنایع تبدیلی و تکمیلی در مناطقی که از اقتصاد کشاورزی برخوردارند فرصت های شغلی و سرمایه گذاری مناسبی را به ویژه در مناطق روستایی فراهم کرده و ضمن جلوگیری از بیکاری های فصلی در اشتغال روستائیان و جلوگیری از مهاجرت آن ها به شهرها در ارزش افزوده بخش کشاورزی موثر است.
۳) توسعه صادرات: بدون تردید گسترش صنایع تبدیلی و تکمیلی با فرآورده های محصولات کشاورزی و افزایش ماندگاری این محصولات موجب مزیت رقابتی و افزایش صادرات می شود.
۴) کاهش ریسک در بخش اقتصادی: با توجه به ارتباط مستقیم تولید کشاورزی با شرایط محیطی و اقلیمی و ریسک پذیر بودن فعالیت های این بخش توسعه صنایع تبدیلی و تکمیلی علاوه بر افزایش درآمد کشاورزان، باعث تنظیم بازار و ثبات قیمت ها می شود.
۵) تکمیل زنجیره بازاریابی: با گسترش صنایع تبدیلی و تکمیلی، ضمن ایجاد اشتغال برای فارغ التحصیلان این بخش، با ایجاد تنوع در محصولات کشاورزی قدرت پاسخگویی بازار را برای انواع سلیقه های مختلف فراهم نموده و زنجیره بازاریابی را تکمیل می نماید.

نتیجه:

بدون تردید ایجاد صنایع تبدیلی یکی از سودمندترین ارتباطات بین دو بخش صنعت و کشاورزی است و نقطه اصلی توسعه روستایی و کاهش مهاجرت از روستاها است. این صنایع از میزان بیکاری های دایمی و فصلی در مناطق روستایی می کاهد. همچنین زمینه مناسب جهت توسعه بخش کشاورزی را فراهم آورده و به افزایش تولیدات، بهره وری، ایجاد فرصت های شغلی، تامین نیازهای اساسی، پیوند با دیگر بخش های اقتصادی و کاهش نابرابری های منطقه ای منجر خواهد شد. لذا این گونه صنایع می تواند پیش نیاز استراتژی صنعتی شدن و تامین کننده امنیت غذایی در کشور باشد. با توجه به آثار مستقیم و غیرمستقیم این صنایع از نظر تولید و اشتغال که در بخش کشاورزی بر جای می گذارد و موجب رشد و شکوفایی، در سطح کلان اقتصاد می شود. اهمیت صنایع تبدیلی و تکمیلی بخش کشاورزی را زمانی بیشتر درمی یابیم که توجه کنیم صنایع غذایی از نظر وسعت و گستردگی، دومین مقام را در جهان داراست.
آنچه که در این بین می تواند به کشاورزان و روستائیان کمک کند این است که با آگاهی دادن به کشاورزان آنان را تشویق به جمع آوری سرمایه های خرد در قالب تعاونی برای ایجاد کارخانه های تبدیلی بومی همان منطقه کرد تا به این وسیله ارزش افزوده محصولات کشاورزی به خود روستائیان بازگردد. همچنین حمایت از جوانان روستایی دانش آموخته دانشگاه‌ها که با توجه به علم و دانشی که دارند اقدام به ایجاد این قبیل صنایع در مناطق روستایی نمایند .زیرا آنچه که اکنون در مورد صنایع تبدیلی در کشور شاهد هستیم آن است که بسیاری از کارخانه‌های صنایع تبدیلی به دور از مناطق روستایی و در جوار شهرها و در شهرک‌های صنعتی ایجاد شده‌اند و بعضاً حتی فروش محصولات کشاورزی به عنوان ماده اولیه به این قبیل کارخانه ها نه به وسیله ی کشاورزان بلکه توسط دلال‌ها و واسطه‌ها انجام می‌شود و یا اینکه عواملی که در استخدام این کارخانه‌ها هستند، در فصل برداشت محصول و در اوج تولید، محصول را به بهایی ناچیز از کشاورز خریداری می‌کنند و با فرآوری و ذخیره سازی در طی سال به بهایی چندین برابر قیمت محصول اولیه به فروش می‌رسانند.
به طور کلی حمایت های لازم جهت گسترش این گونه صنایع با رویکرد کاهش معضلات اجتماعی از جمله بیکاری، فقر، مهاجرت بی رویه روستاییان به شهر و همچنین توسعه و پیشرفت روستاها لازم است.

جهش تولید

در بخش کشاورزی

قسمت پایانی

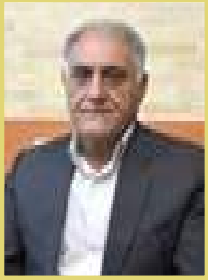

کرامت الله کیومرثی
معاون بهبود تولیدات دامی
سازمان جهاد کشاورزی استان فارس

بخش کشاورزی یک اقتصاد دائمی است که کشاورزان زحمتکش با کمترین حمایت های دولتی با معلومات و دانش بومی و فناوری سنتی آن را پیش برده اند و برای شکوفا شدن ظرفیت های تکمیلی نیاز به توجه در سرمایه گذاری علمی و فنی دارد.

بخش کشاورزی، مهمترین بخش اقتصادی و نخستین بخش تولیدی به لحاظ ارزش افزوده محسوب می شود لذا در برهه کنونی حائز اهمیت است در بخش کشاورزی طرح هایی در اولویت اجرا قرار داده شوند که علاوه بر تأمین نیاز داخلی باعث کاهش واردات و افزایش صادرات محصولات کشاورزی شوند زیرا ظرفیت عظیمی در بخش کشاورزی وجود دارد و دسترسی به جهش تولیدات کشاورزی دور از دسترس نیست.

باید کشاورزی و تولید بر اساس تقاضا شکل بگیرد، برای حمایت از تولیدات کشاورزان می توان توجه بیشتری به منسجم ساختن تولیدات کشاورزان و ایجاد انبارهای استاندارد متناسب با تولیدات هر منطقه داشته باشیم.

تقویت تشکل های مرتبط با صنایع تبدیلی، تکمیلی و تسهیلات برای جلوگیری از خام فروشی و نقدینگی واحدهای تولیدی موجب اشتغال، ارزش افزوده و بهرمندی کشاورزان از ارزش نهایی محصولات تولیدی با کمک ابزار فن آوری اطلاعات و عرضه بیشتر کالا و کاهش قیمت ها در بازار و ورود تعاونی های بخش کشاورزی از طریق معاملات بورس و تعیین قیمت عادلانه تولیدات کشاورزی بر اساس درجه بندی کیفی این محصولات باعث حذف واسطه ها و سودجویان می شود.

دولت می تواند از طریق تأمین به موقع نهاده های کشاورزی اعم از انواع بذر با کیفیت، کود، آفت کش ها، دارو و مکمل های دام و طیور از تولید کنندگان برای تولید محصول با کیفیت و استاندارد حمایت کند، کشاورزان نباید به تولید بالا و سودآوری حداکثری بیش از کیفیت محصول اهمیت دهند. اگرچه، هزینه کشت محصولات سالم نسبت به روش تولید متعارف، بیشتر است و به حمایت بیشتر دولت مانند تصویب قوانین حمایت از تولید کنندگان محصولات سالم نیاز دارند. از طرف دیگر، اجرای برنامه تولید سالم محصولات کشاورزی از طریق گرایش داوطلبانه کشاورزان به سمت تولید محصول سالم با استفاده از امکانات غیردولتی امکان پذیر است به نحوی که برنامه به طور داوطلبانه ادامه یافته و کشاورزان به این باور برسند که به منظور ایجاد اطمینان خاطر در مصرف کنندگان باید به تولید محصول سالم روی آورده و به عرضه آن در بازار بپردازد.

بخش کشاورزی علی رغم داشتن سهم زیاد در تولید ناخالص داخلی کشور، سهم اندکی از سرمایه گذاری کل کشور را به خود اختصاص داده کمتر بودن تقاضای نیروی کار بخش کشاورزی نسبت به بخش های صنعت و خدمات باعث شده تا بخش کشاورزی در مقایسه با آن ها حساسیت کمتری نسبت به جهش نرخ ارز داشته باشد.

با توجه به ظرفیت های بخش کشاورزی و تاثیر گذاری آن در مقاوم سازی اقتصاد ملی تامین کننده امنیت غذایی و نقش ویژه ای که در گسترش صادرات غیر نفتی و ارز آوری، ایجاد ارزش افزوده، ثبات اشتغال، موجبات کاهش اثرات تهدید های ملی نظیر تحریم های اقتصادی دارد که جهش تولید در این بخش دست آورد های فراوانی برای کشور و ملت ایران خواهد داشت.

مجید روشندل
مسئول روابط عمومی مدیریت امور اراضی
سازمان جهاد کشاورزی استان فارس

آشنایی با مباحث اصلاحات ارضی

مرحله دوم اصلاحات ارضی:

تعیین تکلیف ششدانگ باقی مانده برای مالک از مرحله اول اصلاحات ارضی و همچنین تعیین تکلیف اراضی مالکینی که کمتر از ششدانگ (منظور مالکینی است که به دلیل داشتن کمتر از ششدانگ مشمول مرحله اول اصلاحات ارضی نمی شدند ولی از زارع صاحب نسق استفاده می کردند) که آنان را به استناد قانون اصلاحی قانون اصلاحات ارضی مصوب ۱۳۴۱/۱۰/۲۷ هیات وزیران ملزم به رعایت یکی از ۳ طریقه زیر می گردد:

الف- ملک خود را بر اساس معدل عایدات سه ساله ۴۰، ۴۱ و ۴۲ بدون در نظر گرفتن عوارض طبق عرف محل به زارع همان ملک اجاره نقدی ۳۰ ساله دهند. (اجاره)

ب- ملک خود را با توافق و تراضی با زارعان ملک به آنان بفروشد. (تراضی)

ج- اراضی آبی و دیم تحت نسق زارعان را به نسبت بهره مالکانه، تقسیم و سهم زارعانه و مالکان به تفکیک تعیین شود. (تقسیم)

مرحله سوم اصلاحات ارضی:

تعیین تکلیف اراضی اجاره داده شده در مرحله دوم اصلاحات ارضی و همچنین تعیین تکلیف اراضی مالکینی که در اجرای مقررات مرحله دوم اصلاحات ارضی هیچکدام از طرق ماده یکم مواد الحاقی به قانون اصلاحات ارضی را انتخاب ننموده بودند که به استناد قانون تقسیم و فروش املاک مورد اجاره به زارعین مستاجر مصوب ۱۳۴۷/۱۰/۲ به یکی از ۲ روش زیر عمل شد:

۱. روش فروش اراضی مالک به زارعین
۲. روش تقسیم زمین به نسبت بهره مالکانه

شورای اصلاحات ارضی و امور باقی مانده:

به منظور تعیین روش و خط مشی واحد و همچنین نظارت بر حسن اجرای وظایفی که در قوانین اصلاحات ارضی پیش بینی شده، بر اساس ماده ۷ قانون اصلاحی قانون اصلاحات ارضی شورایی به نام شورای اصلاحات ارضی به ریاست وزیر جهاد کشاورزی و ۵ نفر از صاحب منصبان وزارت کشاورزی که حداقل سمت مدیر کل یا مدیرعامل را احراز نموده باشند، تعیین گردیده است.

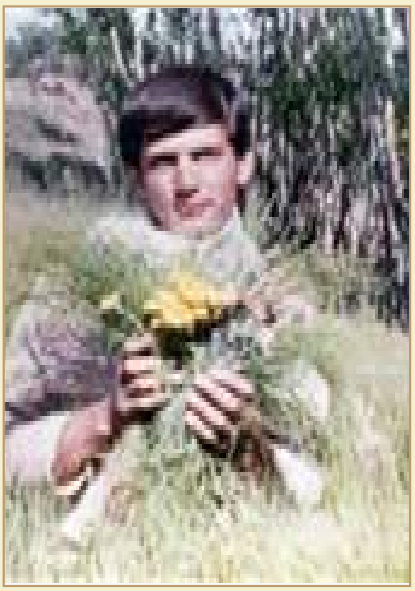

شهید
محبت اله کرمی

فرزند: عبدعلی

متولد: ۱۳۴۶/۱۱/۳۰ شهرستان سی سخت

شهادت: ۱۳ اسفند ۱۳۶۵

محبت خدا

«خدایا، گویند که به در خانه فرزند فاطمه(س) –امام زمان(عج)– را پیدا کردن و در کوی عشق او سوختن و او را خواندن و آمدن–فرج– او، یک راه دارد. باید پا روی جای پای امام خمینی گذاشت و پی زنان عصای مبارک شان شد، تا قدمی‌به سوی هدایت برداشته وبه فرزند فاطمه(س)رسید و درخانه او را پیدا کرد. پس خداوندا عاجزانه از تومی‌خواهم، کمکم کنی‌تا خمینی را و صفات او را، هرچه بیشتر بشناسم و رهرو او و از عاشقان او باشم. خدایا چنان ایمانی به من عطا فرما که گر صد جانم دهی، آن را در راهت به رهبری امام عزیز درکف اخلاص گذارم ... ای قرآن عزیز، بارها از تو معذرت خواستم، با تو آشنا نشدیم که منحرف شدیم. ما تو را در دل ها راه ندادیم و قدر تو را نفهمیدیم که منحرف شدیم. خدایا سه محبت از تو می‌خواهم تا دلم روشن شود. محبت‌خودت، محبت آنها که تو را دوست دارند و محبت هرکاری که تو را خشنود می‌سازد. ای انسانی که باید از این جهان کوچ کنی. اینجا کلاس آموزش چند روزه تو است تابخوانی وبنویسی و نمره بگیری. جایگاه تان را قلب ملت قرار دهید که بهترین حصارها است. اگر از قلب ملت بیرون رفتید، در هر دژ محکم جابگیرید، شکست می‌خورید. بیدار شوید و بروید سراغ احکام خدا، آنها را بیاموزید و عمل کنید به آن.» این جملات فرازهایی از وصیتنامه شهید محبت اله کرمی است. فرزند دوست داشتنی که والدین به خاطر شدت محبت به او، وی را محبت نام گذاشتند. مادرش می گوید: من خیلی دوست داشتم اسم او را محبت بگذارم، همه فامیل هم گفتند اسم او رامحبت بگذارید. گفتم: «محبت خدا»، روزی هزار بار اسم محبت سرزبان می‌آید.

محبت الله کرمی از بچه های با سابقه مهندسی جهاد فارس بود . بواسطه پسرخاله اش عزت اله اخلاقی به جبهه آمد و ماندگار شد. علیرغم چهره معصومانه ای که داشت و اغلب ساکت بود، ولی در هنگام کار کردن با دستگاه در مقابل خط دشمن غوغا می کرد. (جمال جعفری)

زمانی که محبت آمده بود در تدارکات پوتین بگیرد گفته بود که یک پوتین به من بدهید. من دیگر اینجا نمی آیم و این آخرین پوتینی است که از شما می گیرم (شهید حاج هدایت اله مصلحیان)

شهید کرمی وقتی به جبهه آمد سن و سال کمی داشت. ولی از یک روحیه پاک و باا یمان برخوردار بود. ایشان خیلی علاقه به شهید سبز علی زاهدانپور داشت. این دو شهید همیشه با هم بودند و خیلی همدیگر را دوست داشتند. یکی از دوستان‌می‌گفت شهید کرمی همیشه در سجده آخر نمازش میگفت، اللهم الرزقنی شهاده فی سبیلک، تا بالاخره خداوند دعای او زا اجابت کرد. (موسوی – سید محمود)

امراله تاجبخش همرزم شهید کرمی نقل می کند که: به اتفاق محبت به گلزاری شهدای سی سخت رفته بودیم. بین‌گلزار شهدا، نقطه‌ای بود نزدیک به قبر شهید به پاکباز. دیدم ایشان آنجا نشست و نقشه‌ی شبه قبری کشید و به من گفت: امراله، اینجا جای من است. وقتی شهید شدم اینجا خاکم کنید. آن روز من جدی نگرفتم و فراموشم شد. روز تشیع و خاکسپاری شهید که به قبرستان رفتم. وقتی متوجه شدم تا کنار قبر شهید پاکباز، برای محبت قبر آماده کرده اند، یاد حرف آن روز محبت افتادم.

سنگرساز بی سنگر شهید محبت اله کرمی‌فرزند عبدعلی، متولد ۱۳۴۶/۱۱/۰۳ – سی سخت بود. پس از ۱۲۳۵روز حضور در جبهه، در ۱۳۶۵/۱۲/۱۳ در منطقه عملیاتی کربلای ۵ – شلمچه به شهادت رسید و در گلزای شهدای زادگاهش به خاک سپرده شد.

یادش گرامی و راهش پر رهرو باد

معرفی تالیفات همکاران

عنوان:

آشنایی با گیاهان دارویی و خواص آنها

نویسندگان:

دکتر حسن زمانی

با همکاری دانشجویان مرکز آموزشی علمی-کاربردی کشاورزی فن آوران صدرا

برخی از موضوعاتی که در این مجموعه می خوانید:

آشنایی با ۷۰ گیاه دارویی و خواص آنها شامل شنگ کوهی، گوارانا، ساسافراس، کتان، فلفل سیاه، کرفس کوهی، فندق افسونگر و ... همچنین به زمان کاشت، داشت و برداشت آن ها نیز در این کتاب اشاره شده است.

سئوالات چهاردهمین مسابقه

- چه میزان طرح با چه اعتباری در هفته دولت در بخش کشاورزی استان فارس افتتاح خواهد شد؟

- در طراحی الگوی کشت باید چه نکته ای را در نظر گرفت؟

- آرایش کشت دو ردیفه ذرت را شرح دهید؟

- رقم های مورد آزمایش در طرح سیب زمینی در شهرستان اقلید را نام ببرید؟

اسامی برندگان مسابقه شماره ۱۴

در چهاردهمین مسابقه "پرتو امید" ۲۲۷ نفر به سئوالات جواب و از بین آنان ۲۱۵ نفر به همه سئوالات پاسخ صحیح داده بودند. افراد ذیل به قید قرعه از بین این افراد منتخب شدند که جوایزی به رسم یادبود به آنها اهدا خواهد شد:

حسین امیدی، ناصر جعفری، سیده طاهره جوکار و افسانه زارع

ملاقات چهره به چهره ذی نفعان سازمان با رئیس سازمان جهاد کشاورزی استان فارس

مجمع نمایندگان فارس با حضور دکتر قاسمی

جمعی از مدیران شرکت کننده در همایش تبیین رویکردهای بخش کشاورزی استان فارس

در بیست و سومین جشنواره شهید رجایی؛

سازمان جهاد کشاورزی استان فارس «دستگاه برتر استان فارس در مجموع شاخص های عمومی و احتصاصی» شد

آدرس: شیراز - بولوار آزادی - نبش بولوار ارم

سازمان جهاد کشاورزی استان فارس

تلفن سازمان: ۸ - ۳۲۲۷۲۱۸۰
نمابر: ۳۲۲۹۳۵۷۲

تلفن گویا: ۳۲۲۷۱۷۷۱
تلفن روابط عمومی: ۳۲۲۹۲۶۷۰

ایمیل روابط عمومی: farsro@yahoo.com
پورتال سازمان: www.fajo.ir