امید پرتو
خبرنامه داخلی سازمان جهاد کشاورزی استان فارس
شماره ۶۸ - دی ماه ۱۳۹۹

لطف الله دژکام نماینده ولی فقیه در استان فارس و امام جمعه شیراز:

مبنای آمارها باید کار علمی و دقیق باشد

عنایت الله رحیمی استاندار فارس:

کشاورزی دانش بنیان لازمه رقابت در بازارهای بین المللی است

محمد مهدی برومندی معاون وزیر در امور باغبانی:

بیش از ۶ میلیارد دلار درآمد ارزی بخش کشاورزی در سال گذشته

فارس با تولید ۳/۳ میلیون تن محصولات باغی؛ رتبه نخست کشور

حسین پژمان رئیس سازمان جهاد کشاورزی استان فارس:

تغییرات اقلیمی یکی از مهم ترین عوامل عارضه زوال در مرکبات

مهرزاد خرد مجری راه اندازی سیستم یکپارچه اطلاعات کشاورزی کشور:

شفاف سازی خدمات با پایگاه اطلاعات مکانی

محسن علیزاده نماینده مردم شهرستان سپیدان در خانه ملت:

فارس با تولید ۳/۳ میلیون تن محصولات باغی؛ رتبه نخست کشور

سفر ۵ روزه سخنگو و معاون وزیر جهاد کشاورزی در امور باغبانی و هیات همراه به استان فارس به روایت تصویر

بازدید از دانشکده کشاورزی دانشگاه شیراز

بازدید از شهرستان داراب

بازدید از ایستگاه تحقیقات کشاورزی و منابع طبیعی زرقان

بازدید از شهرستان های مرودشت و پاسارگاد

پیام تشکر رئیس سازمان جهاد کشاورزی استان فارس خطاب به همکاران این سازمان به دنبال ارزیابی تعالی سازمان برای کسب تندیس بلورین جایزه ملّی تعالی سازمانی

وَالَّذينَ جاهَدوا فينا لَنَهدِيَنَّهُم سُبُلَنا - وَإِنَّ اللَّهَ لَمَعَ المُحسِنينَ ﴿۶۹﴾

و آنها که در راه ما (با خلوص نیّت) جهاد کنند قطعاً به راه‌های خود هدایتشان خواهیم کرد؛ و خداوند با نیکوکاران است.

همکاران عزیز و ارزشمند،

سلام،

سپاس از خداوند منان که افتخار خدمتگذاری به شما همکاران ارزشمند و دانا را به اینجانب عطا فرمود که با همراهی شما در تحقق محورهای استراتژیک سازمان و اهداف غایی بخش کشاورزی استان پهناور فارس قدم برداریم.

طی سه روز ارزیابی تعالی سازمان برای کسب تندیس بلورین جایزه ملّی تعالی سازمانی که حاصل عزم راسخ و تلاش چهارساله اکثر قریب به اتفاق شما عزیزان بود؛ به واقع ارزش تعلق سازمانی را توام با شور و نشاط جهادی در خور توجه تان به نمایندگی از همکاران تلاشگرتان در جای جای استان در دفاع از جاری سازی استراتژی های سازمانی نظر همگان به ویژه ارزیابان را جلب کرد.

شما عزیزان نشان دادید که در این سازمان همواره ایده ها و خلاقیت ها و انجام کارهای مشکل دار هم انجام شدنی بوده و راه گشای برنامه ریزی های کلان این بخش در کشور گردیده اید. به واقع امروزه در دنیای واقعی، شناخت و درک تجارب موفق بنگاه های بزرگ یک ضرورت و میانبری برای رسیدن به بهره وری است و شما این مهم را به خوبی تشخیص داده اید. بدینوسیله از تلاش ها و عزم راسخ شما در تداوم این مسیر طولانی تشکر و قدردانی می نمایم و به ویژه تلاش ها، تاکیدها و ممارست های جناب آقای دکتر قاسمی رییس محترم سابق این سازمان، معاونین ارجمند مخصوصا آقای مهندس صبوری پور که در تدوین استراتژی ها نقش آفرینی کردند، سرکار خانم مهندس امین پور مدیر تعالی محترمه و سایر مدیران این سازمان و جناب آقای دکتر مقصود بیگی استاد و مشاور محترم رئیس سازمان که با بیان مشاوره ها و آموزش های بسیار خوب خود در هموارتر شدن این گام بزرگ و ماندگار اثرگذار بودند را ارج نهاده، توفیق همگان در راه خدمت رسانی به کلیه ذی نفعان سازمان را از یگانه دانای هستی بخش خواستارم.

امیدوارم با باور به اینکه یادگیری از تجارب برتر، کار ارزشمندی است و باید ببینیم این تجارب چگونه اتفاق می افتد و یکی از راه های تبادل تجارب و اندیشه های برتر، گام برداشتن به سمت جایزه تعالی سازمانی است از این پس در جاری سازی و عملیاتی شدن بیشتر معیارهای تعالی سازمانی گام برداریم.

حسین پژمان - رئیس سازمان

۱

اقدامات شاخص سازمان جهاد کشاورزی استان فارس در سال جهش تولید در زراعت گندم (مرحله کاشت) (فصل زراعی ۱۴۰۰-۱۳۹۹)

مجموع کشت: ۴۲۰ هزار هکتار
کشت آبی: ۲۷۰ هزار هکتار
کشت دیم: ۱۵۰ هزار هکتار

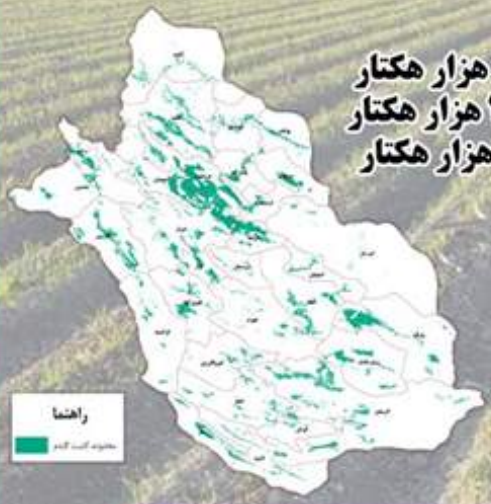

ردیف	نوع اقدام	حجم کار
۱	تامین کود پایه	کود اوره: ۱٦٤٢٩٠ تن، کود فسفاته: ۱۰٤٧ تن و کود پتاسه: ۷۷۷ تن
۲	تامین بذر گواهی شده (۱۸ رقم)	٤۸ هزار تن ارقام جدیدی که به چرخه زراعت گندم استان اضافه شده اند: ارقام بهاران، طلایی(نیرگان، مهرگان، سارنگ، ستاره، خلیل، آفتاب، ترابی، کوهدشت، کریم، برات، آذر) ضریب نفوذ بذر در استان: ۵۵ درصد (رتبه اول در کشور)
۳	کشت مکانیزه	گندم آبی: ۷٤ درصد گندم دیم: ٦۵ درصد
۴	توسعه آرایش کاشت جدید کاشت روی پشته: کاشت کف کار:	۱- اجرای طرح ارتقاء عملکرد گندم در استان در ۱۳ شهرستان در سطح ۵۰ هزار هکتار ۲- خرید دستگاه های کارنده: کشت روی پشته:٦۳ دستگاه خرید دستگاه های کف کار: کشت روی پشته: ۲۵۰ دستگاه
۵	تامین سموم	فارچ کش: ٦۵ درصد (۳۷ تن) علف کش: ٦۵ درصد (۲۸۵ تن) حشره کش: ٦۵ درصد (٦۷ تن)
۶	توسعه سیستم های آبیاری نوین	تیپ: ۸۲۲۱ هکتار بارانی: ۲۲۵۲۹ هکتار
۷	بیمه محصول	آبی: ۱۷۷۱۲ هکتار دیم: ۳۰۵۳۲ هکتار
۸	کشاورز کارت صادر شده	تعداد: ۱۵٦۱ مبلغ: ۲۰٤ میلیارد ریال
۹	بذر مال روی و فسفر	٤۲۰۰۰ لیتر برای اولین بار با هدف غنی سازی دانه گندم و کیفیت بهتر
۱۰	آزمون خاک جهت توصیه کودی و تغذیه مناسب	۱۱۰۰ نمونه (برای اولین بار این حجم آزمون خاک)
۱۱	تسهیلات پرداختی تاکنون	تعداد : ۱۸٦۹ مبلغ : ٦۲۲۱۰۲ میلیون ریال
۱۲	رهاسازی آب سد درودزن	۱۰۵ میلیون میلیون متر مکعب جهت آبیاری بیش از ۹۰ هزار هکتار گندم و جو

روابط عمومی سازمان جهاد کشاورزی استان فارس

اطلاعیه ترویجی

اهمیت انتخاب نهال شناسنامه دار

باغداران گرامی

به اطلاع باغداران عزیز می رساند :

اولین گام برای احداث باغ انتخاب نهال سالم و اصلاح شده است بنابراین نهال مورد نیاز خود را از نهالستان های مورد تایید تهیه نمایید.

مشخصات نهال مورد تایید و استاندارد (لیبل دار):

۱- نهال ها باید دارای ریشه کافی سالم ، تنه صاف و بدون زخم باشند.
۲- قد نهال در حدود ۱۰۰ تا ۱۲۰ سانتیمتر و قطر آن کمتر از ۱ سانتیمترنباشد.
۳- پایه نهال باید دو ساله و پیوندهای آن یکساله باشد. از کاشت نهال مسن باید اجتناب شود.
۴- از خرید نهال سیلو شده و غیر استاندارد اجتناب گردد.
۵- نهال باید فرم تضمین پایه و پیوندک (لیبل و شناسنامه) داشته باشد.باغداران محترم این فرم را از نهالکار دریافت نمایند و آن را حداقل تا چند سال نزد خود نگه دارند.

سرمقاله:

به بهانه تدوین نخستین نظام نامه جامع روابط عمومی

انسان از بدو خلقت تاکنون برای نیل به اهداف مادی و معنوی خویش و تامین نیازهای لازم و ضروری خود در پی ایجاد ارتباط با دیگران و دنیای خارج از خود بوده است. او همواره می‌کوشیده تا عالم هستی را بهتر و واقع گرایانه تر درک کند چرا که می دانسته درک و فهم از جهان اطراف، زندگی بهتری را برای وی رقم خواهد زد.

در این راستا روابط عمومی شکلی مدرن و پیشرفته از روابط اجتماعی است. رابطه ای که یک تصویر شفاف از ظرفیت های محیطی ارائه دهد تا در پرتو آن امکان تعامل منطقی با ذی نفعان سازمان داشته باشد و در واقع هدف روابط عمومی شکل دهی و اجرای راهبردها و تکنیک هایی است که ظرفیت های ارتباط فهم و درک متقابل و همکاری دوسویه بین سازمان و جامعه با آن را فراهم کرده و به مسئله اطلاع‌رسانی مستمر و پاسخگویی به افکار عمومی کمک کند.

در حقیقت نظام نامه داشتن مجموعه ای متمرکز از فرآیندها و فعالیت هایی است که روابط عمومی ها در راه شکل دهی انجام امور محوله و تکوین کیفیت و به عبارت بهتر، به منظور "مدیریت کیفیت" انجام می دهند و هدف اصلی از نگارش آن ارائه اطلاعات مربوط به خط مشی کیفیت، اهداف، نیات، مقاصد و جهت گیری های سازمان ها برای طرف های درون و برون سازمانی یا به عبارتی کلیه ذی نفعانشان است و می توان گفت بیشترین اهمیت آن اینجاست که می تواند استرس های یکی از استرس زا ترین حرفه های جهان را تا حد زیادی کاهش دهد.

آری با داشتن یک برنامه جامع، نظام مند و منسجم می توان تا حد زیادی بر استرس های فراوان این شغل غلبه کرد.

از سویی لازمه دستیابی و رسیدن به اهداف مزبور با به کارگیری برنامه‌ای نظام‌مند، هماهنگ و منسجم را طلب می نماید از این رو تهیه و تدوین یک نظام نامه جامع و هدفمند برای روابط عمومی سازمان لازم و ضروری است لذا با عنایت به مطالب فوق با توجه به راهنمایی ها و تاکیدات رئیس ارشد سابق این سازمان (جا دارد در اینجا از ایشان به نوبه خود تشکر کنم) بر آن شدیم تا نظام نامه جامعی را برای روابط عمومی این سازمان تهیه و تدوین نماییم به نحوی که موارد درج شده در آن مورد استفاده سایر همکاران شاغل در روابط عمومی های نه تنها سازمان های جهادکشاورزی کشور بلکه تمام دستگاه ها، قرار گیرد تا در صورت تمایل از آن استفاده نمایند و به عنوان چراغ راهی برای عزیزانی باشد که در سخن بزرگان، به عنوان چشم و گوش و...سازمان ها هستند.

بدان امید که با همراهی، همدلی و همکاری رییس جدید سازمان، معاونین، مدیران و دیگر کارکنان به ویژه تلاش مضاعف و منسجم و مسئولانه همکاران خانواده بزرگ روابط عمومی جهاد کشاورزی فارس بتوانیم گامی موثر تر از گذشته برای پیشبرد اهداف سازمان برداریم.

و در پایان،

با تشکر از همکاران ارزشمندم که سهم به سزایی را در تدوین این نظام نامه داشتند.

علیرضا واحدی پور

بسم الله الرحمن الرحیم

خبرنامه داخلی سازمان جهاد کشاورزی استان فارس

شماره ۶۸ - دی مـــــــاه ۱۳۹۹

مدیر مسئول: دکتر حسین پژمان

سردبیر: علیرضا واحدی‌پور

دبیر تحریریه: سید محمد شاه امیری **دبیر پژوهش:** شهربانو جویبار **دبیر هنری:** حسین فروزنده

هیئت تحریریه: شهربانو جویبار - مهدی نعیمی - شیدا اشتری - طاهره عبودی

پشتیبانی: سید عبدالوهاب نقیب - محمد حسن حاجی زاده - رضیه چابکی- علیرضا اوجی

طراحی و چاپ: موسسه فرهنگی هنری پرنیان سپهر جاویدان

عکس جلد و پشت جلد : آرزو باقرزاده

آنچه در این شماره می‌خوانیم:

اخبار

سفر معاون وزیر جهاد کشاورزی در امور باغبانی به استان فارس

دیدار معاون وزیر جهاد کشاورزی در امور باغبانی با آیت اله دژکام ۶

استاندار فارس:

کشاورزی دانش بنیان لازمه رقابت در بازارهای بین‌المللی ۸

رئیس سازمان جهاد کشاورزی استان فارس اعلام کرد:

دانشکده کشاورزی با تولید نهال به بخش اجرا کمک کند ۹

رئیس موسسه تحقیقات علوم باغبانی کشور:

توسعه تکنولوژی باغ‌های دیم در مرکز آموزش کشاورزی علی‌آباد کمین ۱۱

بازدید مدیرکل دفتر امور گلخانه، گل و گیاه زینتی و قارچ خوراکی از گلخانه‌های استان فارس ۱۲

مدیرکل دفتر میوه های گرمسیری و نیمه گرمسیری کشور:

صادرات میوه‌های نیمه گرمسیری روند افزایشی دارد ۱۴

شهرستان ها

ارسنجان: افزایش سه برابری کشت زیره سبز ۲۹

داراب: اخذ گواهی ارگانیک برای سه محصول باغی دیم ۴۲

کازرون: پیش بینی تولید بیش از ۲۲۰ تن نارنج ۴۶

مرودشت: بزرگترین صادرکننده رب گوجه فرنگی در فارس ۵۱

نی‌ریز: احداث اولین گلخانه آب‌کشت ۵۳

ادارات تابعه، گفت و گوها و مقاله ها

ادارات تابعه ..... ۵۵ - ۶۴

گفت و گو ..... ۶۹ - ۷۷

مقاله ..... ۷۸ - ۸۷

معاون وزیر جهاد کشاورزی در امور باغبانی در سفر به استان فارس:

تولید در بخش کشاورزی مورد تاکید مسئولان نظام است

معاون وزیر جهاد کشاورزی در امور باغبانی گفت: بخش کشاورزی بخش بسیار مهمی است همانگونه که همواره امام راحل (ره) و مقام معظم رهبری به تولید در کشور به ویژه در بخش کشاورزی تاکید فراوان داشتند.

به گزارش خبرنگار "پرتو امید"، محمد مهدی برومندی در نشست با آیت الله دژکام نماینده ولی فقیه در استان فارس و تولیت آستان احمدی و محمدی(ع) ابراز کرد: بخش کشاورزی علاوه بر تامین امنیت غذایی کشور با تولید مازاد بر مصرف ارزآوری بسیار خوبی برای کشور دارد؛ همینطور اشتغال بسیار خوبی را برای مردم ایران اسلامی رقم زده است از این رو توجه به این بخش و سرمایه‌گذاری در آن موجب توسعه هرچه بیشتر کشور در همه زمینه‌ها می‌شود.

به گفته وی؛ علی رغم همه تحریم‌ها و فشارهایی که وجود دارد مخصوصاً در دو سه سال اخیر بسیاری از بخش‌ها دچار رشد منفی شدند ولی بخش کشاورزی از لحاظ اقتصادی رشد خوبی داشته، به نحوی که رشد منفی سایر بخش‌ها را جبران کرده است.

برومندی بیان کرد: در سال گذشته علاوه بر تامین غذای مردم، بیش از ۷٫۵ میلیون تن محصولات کشاورزی صادر شد و حدود ۶ میلیارد دلار درآمد ارزی داشت که تقریباً سه میلیارد دلار از این درآمد ارزی ویژه باغبانی کشور بود.

او افزود: بر اساس اسناد بالا دستی نظام جمهوری اسلامی برای توسعه کشور و سند چشم انداز برنامه‌های اقتصاد مقاومتی، تکالیفی برای وزارت جهاد کشاورزی وجود دارد و همکاران به صورت جهادی در تلاش هستند که این برنامه‌ها را محقق کنند.

وی با اشاره به اینکه ایجاد موسسه تحقیقات علوم باغبانی کار جدیدی است، اظهار کرد: این موسسه پژوهشگران، پژوهشکده‌هایی را در زیر مجموعه وزین خود دارد که در حوزه های گرمسیری و سردسیری تحقیقات خوب و همه جانبه کنار مراکز تحقیقاتی انجام می‌دهد و توفیقات بسیار ارزشمندی در این حوزه داشته است.

برومندی تصریح کرد: دانشمندان بسیار خوب و ارزشمندی در حوزه علوم باغبانی کشور داریم که در واقع در تلاش هستند که ما به حداکثر بهره وری تولید و توسعه پایدار در حوزه باغبانی برسیم.

معاون وزیر جهاد کشاورزی در امور باغبانی با اشاره به رتبه اول فارس در تولید محصولات باغی و تنوع بی‌نظیر این محصولات، اظهار کرد: موفقیت این استان حاصل تلاش کشاورزان عزیز، تولیدکنندگان، بهره برداران و مدیریت خوب همکاران ما در سازمان کشاورزی در حوزه های کشاورزی است.

این مقام مسئول خطاب به تولیت آستان احمدی و محمدی(ع)گفت: مشکلاتی هم وجود دارد که قطعاً برای رفع آن در تلاش هستیم و امیدواریم رهنمودهای شما چراغ راهی برای حل این مشکلات باشد.

وی با اشاره به اینکه تولیت آستان احمدی و محمدی(ع) قصد دارد در حوزه اقتصادی ورود پیدا کند، تاکید کرد: این اتفاق در موضوع تولید و ایجاد اشتغال موثر است و یک فکر بسیار ارزشمند و قابل ستایش است.

معاون وزیر جهاد کشاورزی در امور باغبانی با اشاره به اقداماتی که در آستان مقدس حرم مطهر امام رضا (ع) در زمینه تولید و اشتغال صورت گرفته، اظهار کرد:حرم سوم اهل بیت می تواند با ظرفیت های ارزشمندی که دارد حتماً در این زمینه نقش خود را ایفا کند.

برومندی ابراز کرد: بر اساس برنامه ششم و اقتصاد مقاومتی بر ما تکلیف شده است تا سال ۱۴۰۴که ۴۸هزار هکتار گلخانه در کشور ایجاد کنیم و تا پایان سال جاری ۲۱ هزار هکتار به بهره‌برداری میرسد و از ظرفیت های موجود در بانک کشاورزی و صندوق توسعه ملی در این زمینه استفاده خواهیم کرد و به توسعه گلخانه در استان فارس کمک می‌کنیم.

مبنای آمارها باید کار علمی دقیق باشد

تولیت آستان مقدس حضرت شاهچراغ (ع) گفت: ظرفیت ها و منابع ارزشمند حرم مطهر احمد بن موسی الکاظم (ع) می تواند در زمینه فعالیت های تولیدی و ایجاد اشتغال در بخش کشاورزی مورد استفاده قرار گیرد اما نیاز به کار کارشناسی و بررسی دقیق آن دارد.

آیت الله لطف الله دژکام در نشست با محمد مهدی برومندی معاون وزیر جهاد کشاورزی با اشاره به فرموده مقام معظم رهبری در ارتباط با آمار و برنامه ریزی، ابراز کرد: برای اینکه آمارها مبنای تصمیم گیری باشد باید کار علمی دقیق انجام شود به عنوان مثال برنامه ریزی در زمینه مرکبات نیاز به ده تا دوازده سال مطالعه دارد.

وی با اشاره به اینکه باید سیاست گذاری ها به نحوی انجام شود که نتیجه آن مشهود باشد، افزود: در تمام زمینه ها از جمله کشاورزی، نفت، بهداشت و درمان و فرهنگ باید مطابق برنامه پیش بروید بنابراین اسناد بالادستی را بگذارید و طبق سند مطالبه کنید.

دژکام اظهار کرد: پهنه های بسیار گسترده ای در استان فارس در زمینه کشاورزی و باغ وجود دارد و بزرگترین پهنه در شهرستان مرودشت قرار دهد و این شهرستان نه فقط از باب زمین‌های کشاورزی بلکه از باب ظرفیت های کشاورزان و نوع کار در زمینه به زراعی در رده های عالی قرار دارد و برخی از کشاورزان این شهرستان را می توان به عنوان نمونه ملی معرفی کرد.

امام جمعه شیراز با اشاره به اینکه در استان فارس تجربه عملی در زمینه کشاورزی وجود دارد، افزود: این استان در زمینه اصلاح نژاد، آبیاری تحت فشار پیشینه قوی دارد.

وی با بیان اینکه رئیس سازمان جهاد کشاورزی استان فارس علاوه بر تحصیلات کشاورزی دارای تجربه عملیاتی است، ابراز کرد: در این سازمان نیروی های انسانی با تجربه ای فعالیت می کنند.

نماینده ولی فقیه در استان فارس با بیان اینکه مقام معظم رهبری بارها فرمودند تحریم ها را با نگاه به داخل باید بی اثر کرد، اظهار کرد: اگر تحریم اثر کرده رویکرد ما در مسائل اقتصادی غلط است و کشور ایران این ظرفیت را دارد که بتواند این مسئله را تغییر دهد.

استاندار فارس:

کشاورزی دانش بنیان لازمه رقابت در بازارهای بین‌المللی

استاندار فارس گفت: با افزایش جمعیت و توسعه تکنولوژی های جدید،کشاورزی باید به سمت کشاورزی دانش‌بنیان حرکت کند چرا که با کشاورزی سنتی نمی‌توانیم نیازهای جامعه را پاسخ دهیم و وارد رقابت با سایر کشورهایی شویم که در این زمینه از دانش و علم روز استفاده می‌کنند.

به گزارش خبرنگار "پرتو امید"، عنایت‌الله رحیمی در جلسه‌ای با حضور محمد مهدی برومندی، معاون امور باغبانی وزارت جهاد کشاورزی ابراز کرد: با بهره گیری از کشاورزی دانش بنیان می توان گونه‌های مناسب اقلیم و آب و هوا و خاک ما و گونه‌های مقاوم را شناخت.

وی با اشاره به نقش فارس در تامین امنیت غذایی کشور افزود: نقش کنونی فارس در تامین امنیت غذایی و نقشی که در آینده می‌تواند داشته نیازمند توجه در سطوح ملی است.

رحیمی با اشاره به لزوم تدوین سند راهبردی کشاورزی به ویژه در زمینه باغبانی در استان و کشور، اظهار کرد: با توجه به تنوع اقلیمی موجود، تدوین چنین سندی راهگشای بسیاری از مسائل در حوزه کشاورزی خواهد بود.

به اعتقاد استاندار فارس؛ ایجاد باغ‌های مادری و توجه به زنجیره تولید که از اصولی است که می‌تواند موجب ارزش افزایی و ایجاد اشتغال شود، بهره گیری مزیت هایی که در تولید محصولات به صورت انحصاری در استان وجود دارد همگی نیازمند یک پایش علمی و رویکرد جدید است.

وی با اشاره به اینکه استان فارس در زمینه انجیر، پسته، گردو، انگور و گیاهان دارویی و گل محمدی از مزیت‌های ویژه برخوردار است، گفت: برای بعضی از این محصولات مثل انجیر و شیرین بیان میزهای ملی صادرات تشکیل داده‌ایم.

استاندار فارس همچنین از انجام تلاش های درخور توجه برای صادرات انجیر به هنگ کنگ، چین و ویتنام خبر داد.

خسارت های ناشی از کرونا به واحدهای کشاورزی

استاندار فارس افزود: در ایام بیماری کرونا آسیب‌های زیادی به بعضی از واحدهای کشاورزی به ویژه گلخانه ها وارد شده است که جبران این خسارت ها و احیای واحدهای آسیب دیده برای بازگشت به بازار حتماً باید مورد توجه قرار گیرد.

وی با اشاره به مشکل زوال مرکبات بر لزوم اجرای برنامه ای مدون برای افزایش طول بازدهی درختان مرکبات به ویژه در شهرستان های داراب، جهرم، فراشبند، قیر و کارزین تاکید کرد.

زوال جنگل‌های استان به ویژه جنگل های بلوط از دیگر نگرانی های استاندار فارس بود که به گفته او باید مورد توجه جدی قرار گیرد.

رحیمی همچنین اظهار کرد: در زمینه صادرات و واردات نیازمند تصمیم عقلایی در زمینه منافع ملی هستیم و بی تردید ارتباط با کشورهای همسایه و دیگر نقاط جهان از اولویت های کشور است.

وی با بیان اینکه مراودات اقتصادی به ویژه در زمینه میوه و غذا اجتناب ناپذیر است، افزود: مزیت های کشور و استان در زمینه تولید و صادرات بعضی محصولات و همچنین مزیت سایر کشورها برای واردات بعضی نیازها باید در مراودات اقتصادی و تقویت این روابط مد نظر قرار گیرد.

استاندار فارس ادامه داد: توسعه صادرات با استفاده از حمل و نقل هوایی به ویژه در حوزه سبزیجات و ایجاد پایانه صادراتی در حال پیگیری است تا با سرعت بیشتری راه اندازی شود که در دو سال گذشته در این زمینه اقدامات زیادی انجام شده است، اما هنوز نیازمند تلاش بیشتری در مورد صنایع تبدیلی سردخانه، حمل و نقل و افزایش سطح تولیدات هستیم.

رحیمی با تاکید بر اینکه پذیرای مراکز تحقیقات پیشرفته کشاورزی در استان خواهیم بود، گفت: در حال حاضر نیز دانشکده کشاورزی و مرکز تحقیقات جهاد کشاورزی و منابع طبیعی فعالیت های خوبی به ویژه بر روی بذرها انجام داده، هرچند که نیازمند سرعت و دقت بیشتر در زمینه توسعه تحقیقات کشاورزی در شیراز، مرودشت، پاسارگاد و داراب وجود دارد.

وی با اشاره به زیرساخت هایی که از گذشته در مجموعه جهاد کشاورزی این استان وجود داشته، افزود: ایجاد باغ مادری باید با جدیت در دستور کار جهاد کشاورزی فارس قرار داشته باشد.

استاندار فارس اضافه کرد: تسهیلات مورد نیاز ایجاد باغ مادری توسط بانک کشاورزی تامین خواهد شد و همچنین برای توسعه گلخانه‌ها نیز این بانک همکاری لازم را باید داشته و شرط و شروط اضافه را کنار بگذارد.

رحیمی؛ ایجاد زنجیره های تولید را بسیار مهم دانست و افزود: تا پایان این دولت باید مقدمات توسعه زنجیره‌های تولید و همچنین ایجاد باغ مادری انجام شود.

رئیس جهاد کشاورزی فارس:

دانشکده کشاورزی با تولید نهال به بخش اجرا کمک کند

رئیس سازمان جهاد کشاورزی استان فارس گفت: نهال پایه و اساس باغبانی است و دانشکده کشاورزی می تواند در تولید پایه و پیوندک نقش بازی کند از این رو انتظار است این دانشکده در تولید پایه مقاوم به شوری و تنش های زنده و غیر زنده به بخش اجرا کمک کند.

به گزارش خبرنگار "پرتو امید"، حسین پژمان در نشست محمد مهدی برومندی معاون وزیر در امور باغبانی با سید محسن تقوی رئیس دانشکده کشاورزی دانشگاه شیراز و اساتید بخش باغبانی مسئولین دانشکده کشاورزی دانشگاه شیراز، تصریح کرد: مسیر تحقیقات و پروژه ها در دانشکده کشاورزی پایداری بیشتری نسبت به مرکز تحقیقات دارد چرا که در این مرکز بیشتر پژوهش ها کاربردی و کوتاه مدت است.

این مقام مسئول با اشاره به اینکه یکی از استراتژی سازمان جهاد کشاورزی استان فارس و وزارتخانه توسعه تولید در محیط های کنترل شده است، اظهار کرد: در استان فارس مطابق با امکانات در اختیار، سه سناریو توسعه گلخانه های هایتک، گلخانه های تابع اقلید و استفاده سایبان در باغ ها به خصوص باغ های مرکبات دنبال می شود.

وی با بیان اینکه استفاده از سایبان در باغ ها

باعث تعدیل چهار الی پنج درجه ای دما می شود، افزود: استفاده از سایبان در جنوب استان از عوارض گرمایی و در شمال از عوارض سرمایی جلوگیری می کند بنابراین انتظار می رود دانشکده کشاورزی در این زمینه به بخش اجرا کمک کند.

او از مسئولین دانشکده کشاورزی خواست تا در کنترل آفات و بیماری ها از جمله زوال مرکبات، سرخرطومی حنایی خرما؛ تولید محصول گواهی شده و استاندارد و همچنین ایجاد زنجیره ارزش به خصوص در محصولات باغی که ارزش افزوده بالاتری دارند بخش اجرا را یاری کنند.

پژمان؛ تولید بذور هیبرید سبزی و صیفی را از جمله نیازها برشمرد و گفت: دانش تولید بذور در استان فارس وجود دارد و با همکاری دانشکده کشاورزی این امر محقق می شود.

استان فارس ویترین باغبانی کشور است

به گفته وی؛ استان فارس با سطحی بالغ بر ۳۷۰ هزار هکتار باغ و تولیدی افزون بر ۳٫۳ میلیون تن محصولات باغی مقام نخست کشور را دارد و علاوه بر آن به دلیل تنوع تولید، ویترین محصولات باغی است.

پژمان ابراز کرد: در حوزه پژوهشی علاوه بر دانشکده قوی کشاورزی، مرکز تحقیقات و آموزش کشاورزی و منابع طبیعی استان فارس بیش از ۱۰۰ نفر عضو هیئت علمی دارد.

وی؛ به پتانسیل های باغبانی استان فارس نیز گریزی زد و افزود: در صورت ایجاد زنجیره ارزش و برندسازی انجیر استهبان جزو برندهای خاص بین المللی قرار می گیرد، همچنین سطحی قریب به هشت هزار هکتار گل محمدی در این استان وجود دارد و چهار هزار هکتار گل محمدی دیم در شهرستان داراب قرار دارد که از جمله محصولات ارگانیک است و علاوه بر ارزش اقتصادی بالایی که در ارزآوری دارد از جنبه های گردشگری و اکوتورسیم است که باید مورد توجه قرار گیرد.

پژمان؛ زیست بوم های استان فارس را از جمله

ظرفیت‌های مغفول برشمرد و گفت: از این ظرفیت برای ایجاد باغ های گردشگری می توان استفاده کرد.

استاد دانشگاه شیراز مطرح کرد:

فارس؛ ظرفیتی بالقوه در تولید محصولات باغی دیم

رئیس بخش باغبانی دانشکده کشاورزی دانشگاه شیراز گفت: کشور ما خصوصا استان فارس در حوزه تولید محصولات باغی دیم بالاخص پنج محصول از ظرفیت بالقوه ای برخوردار است.

در ادامه این نشست علی قرقانی تصریح کرد: به طور خاص محصول‌های انجیر، انگور، بادام، گل محمدی و زعفران که زعفران را نیمه دیم می توانیم حساب کنیم قابلیت توسعه به شکل دیم را دارد به نحوی که هیچ فشاری بر منابع آب زیر زمینی وارد نشود.

به گفته وی؛ در این طرح باغ ها از آب باران استفاده می‌کنند و اگر خوب طراحی بشود می تواند سفره های آب زیر زمینی را تقویت کند؛ از آن طرف در تولیدات دیم کود و سم های شیمیایی چندان استفاده نمی‌کنیم که اگر درست مدیریت شود می‌تواند محصول سالم و ارگانیک تولید کند.

این استاد دانشگاه اظهار کرد: در بخش باغبانی از سالیان گذشته بر روی تولید همه این محصولات پژوهش های بسیار زیادی انجام شده است پس باید این را هدفمندتر کنیم و یک قطب یا هسته علمی پژوهشی خاص در زمینه محصولات باغی دیم در بخش باغبانی ایجاد شود.

او خواستار حمایت‌های مادی و معنوی دولت و معاونت باغبانی وزارت جهاد کشاورزی از این طرح شد تا منشاء خیر برای استان فارس و کشور باشد.

وی با اشاره به اینکه جایگاه دانشگاه شیراز، دانشکده کشاورزی و بخش باغبانی آن در عرصه بین الملل و کشور بر هیچ کس پوشیده نیست، افزود: می خواهیم در تصمیم گیری های وزارت جهاد کشاورزی حضور داشته باشیم، اگر کمیته مشورتی وجود دارد یا اگر طرح بزرگی در سطح ملی و در سطح استانی بنا به اجرا است علاقه مندیم مورد مشورت قرار بگیریم و از ما بخواهند تا کمک کنیم. قرقانی در ادامه می گوید: بخش باغبانی دانشکده کشاورزی دانشگاه شیراز در حوزه نیروی انسانی و آزمایشگاه ها از وضعیت خوبی برخوردار است اما درحوزه مزرعه، گلخانه به خصوص گلخانه های مدرن و باغ، آن امکاناتی که از قبل بوده است فرسوده و نیازمند نوسازی است از این رو طرحی تهیه و زمین نیز به آن اختصاص

یافته است در صورت اعطای اعتبار برای احداث آن ها این طرح ها اجرایی می‌شود.

به گفته او؛ در صورت ساخت این مجموعه ها دانشگاه و وزارت جهاد کشاورزی متقابلا از منافع آن به جهت پیشبرد اهداف کلان خود بهره برداری های بهینه خواهند کرد.

رئیس بخش باغبانی دانشکده کشاورزی دانشگاه شیراز با بیان اینکه او و یکی از همکارانش کتابی با عنوان تجربه کشاورزی در کشور نیوزلند تدوین کرده اند، اضافه کرد: این کتاب می تواند الگویی برای برنامه ریزی در استان و کشور باشد از این رو ۳۰۰ نسخه از آن به معاونت باغبانی وزارت جهاد کشاورزی هدیه می کنیم .

در این نشست علاوه بر محمد مهدی برومندی معاون وزیر در امور باغبانی و حسین پژمان رئیس سازمان جهاد کشاورزی استان فارس، سید محسن تقوی رئیس دانشکده کشاورزی دانشگاه شیراز، شکراله حاجی وند رئیس موسسه تحقیقات علوم باغبانی کشور، غلامرضا تقوی مدیرکل دفتر گل و گیاه زینتی، گلخانه و قارچ خوراکی معاونت باغبانی، زهرا جلیلی مقدم مدیر کل دفتر میوه های گرمسیری و نیمه گرمسیری معاونت باغبانی، مرتضی گل محمدی رئیس پژوهشکده مرکبات و میوه های نیمه گرمسیری کشور و شاهین رستم پور مشاور معاون وزیر و مسئول طرح و برنامه معاونت باغبانی و جمعی از اساتید دانشکده کشاورزی دانشگاه شیراز حضور داشتند.

معاون باغبانی وزارت جهاد کشاورزی مطرح کرد:

رشد مثبت بخش کشاورزی در اقتصاد کشور

معاون باغبانی وزارت جهاد کشاورزی گفت: در شرایطی که به دلیل تحریم‌ها و همه مشکلات اقتصادی بخش‌های مختلف دچار رشد منفی شده‌اند اما بخش کشاورزی رشد مثبت داشته و باعث شده است تا به کشور کمک های بسیار موثری بشود و اعداد و ارقام آماری را معنی دار کرده است.

در ادامه این نشست محمدمهدی برومندی تصریح کرد: کشور در سال گذشته در بخش کشاورزی بیش از ۶میلیارد دلار درآمد ارزی داشته است که با افتخار می گویم سه میلیارد دلار یعنی ۵۰ درصد آن از بخش باغبانی حاصل شده است.

این مقام مسئول با بیان اینکه این اعداد و ارقام نشان می‌دهد که در حوزه کشاورزی و باغبانی جای کار بسیار داریم، اظهار کرد: یک نگاه به گذشته نشان می دهد که همه توفیقاتی که ما در بخش کشاورزی داشته ایم مرهون تلاش‌های علمی و رهنمودهای دانشگاهی کشور و ارائه روش‌های نوین بوده است.

برومندی با اذعان به اینکه هنوز از همه ظرفیت‌های علمی در بخش‌های تخصصی استفاده نشده است، افزود: اساتید دانشگاهی و علمی در حوزه باغبانی داریم که هم تراز با دانشمندان هسته‌ای هستند و می‌توانند همچنان نقش آفرینی کنند؛ به صورت شبانه روزی در تلاش هستند و زحمات این مجموعه باعث شده ما امروز در تولید بسیاری از محصولات با در نظر گرفتن توسعه پایدار در بخش کشاورزی با دنیا رقابت کنیم و این برای ما بسیار قابل افتخار است.

به اعتقاد وی؛ یک فاصله بین بخش‌های تحقیقاتی و دانشگاهی با حوزه سیاستگذاری‌ها و اجرایی وجود داشته است که این شکاف عمیق را باید ترمیم کرد تا با تعامل و هم افزایی بیشتر به سمت پیشرفت حرکت کرد.

سند توسعه باغبانی استان فارس بازنگری می‌شود

برومندی با اشاره به اسناد بالا دستی که در نظام جمهوری اسلامی تدوین شده و اهدافی که برای توسعه بخش کشاورزی و مشخصا حوزه باغبانی مشخص شده است، بیان کرد: استان فارس، استان بسیار مهمی است به عبارتی ویترین باغبانی کشور محسوب می‌شود و بسیار مستعد برای تولید محصولات باغبانی است، از این رو بنا داریم تا در سند توسعه باغبانی استان فارس و دیگر استان‌ها تجدید نظر کنیم.

وی با اشاره به اینکه در برخی از دشت های استان فارس شاهد بیش از ۳۵ متر افت سفره های آب

زیر زمینی هستیم و در برخی شهرستان ها حتی برای آب شرب مردم باید به عمق های پایین تر از ۵۰۰ متر رفت، گفت: این نشان می دهد که در استان فارس با مسئله آب به عنوان یک نهاده دارای محدودیت جدی در بخش کشاورزی مواجه ایم از این رو در برنامه ریزی های جدید برای توسعه بخش کشاورزی و باغبانی این استان باید برنامه ریزی بهتری صورت گیرد.

این مقام مسئول افزود: ما باید بدانیم در هر استان کشور در حوزه باغبانی چه وضعیتی وجود دارد و این اطلاعات باید بر اساس آمایش سرزمین و مطالعات دقیق علمی و فنی و توصیه های بخش های علمی تهیه و تدوین شود.

به گفته وی؛ اینکه در استان‌ها چه ظرفیتی وجود دارد و به چه میزان به فعلیت رسیده است بسیار مهم خواهد بود و موضوع تغییر الگوی کشت به منظور حفظ منابع آب‌های زیر زمینی از جمله مواردی است که حتما دنبال خواهد شد.

معاون باغبانی وزیر جهاد کشاورزی تاکید کرد: ما نباید مرتب به دنبال توسعه کمی باغات در ایران باشیم؛ اگر بر روی وضع موجود متمرکز و تلاش کنیم مسائل و مشکلاتی که وجود دارد را رفع و باغ‌های درجه ۳ کشور را با کار علمی بزرگ ارتقاء دهیم پیشرفت‌های خیلی جدی به دست می‌آید.

در پایان این نشست برومندی و هیات همراه از نهال‌های وارداتی خرمای مجول و تولید نهال در دانشکده کشاورزی دانشگاه شیراز بازدید کردند.

در این نشست، حسین پژمان رئیس سازمان جهاد کشاورزی استان فارس، شکراله حاجی وند رئیس موسسه تحقیقات علوم باغبانی کشور، غلامرضا تقوی مدیرکل دفتر گل و گیاه زینتی، گلخانه و قارچ خوراکی معاونت باغبانی، زهرا جلیلی مقدم مدیر کل دفتر میوه های گرمسیری و نیمه گرمسیری معاونت باغبانی، مرتضی گل محمدی رئیس پژوهشکده مرکبات و میوه‌های نیمه گرمسیری کشور و شاهین رستم پور مشاور معاون وزیر و مسئول طرح و برنامه معاونت باغبانی، حضور داشتند.

رئیس موسسه تحقیقات علوم باغبانی کشور:

توسعه تکنولوژی باغ‌های دیم در مرکز آموزش کشاورزی علی‌آباد کمین

رئیس موسسه تحقیقات علوم باغبانی کشور گفت: با توجه شرایط اقلیمی "مرکز آموزش کشاورزی علی آباد کمین" این مجموعه به عنوان پایلوتی برای توسعه تکنولوژی باغ های دیم و کم آب بر از جمله بادام و انگور و گیاهان دارویی بررسی شد.

به گزارش خبرنگار "پرتو امید"، شکراله حاجی‌وند در سفر به استان فارس و در بازدید از "مرکز آموزش کشاورزی علی آباد کمین" ابراز کرد: با توجه به زیرساخت‌های موجود در این مرکز در خصوص گیاهان دارویی مثل سیستم خشک‌کن و بسته‌بندی گیاهان دارویی و انبارهای بسیار مناسبی برای نگهداری و در واقع آزادسازی به عنوان بارگاه برای گیاهان دارویی وجود دارد، در این مجموعه پتانسیل ایجاد یک مرکز توسعه و تکنولوژی گیاهان دارویی وجود دارد.

به گفته وی؛ مرکز آموزش مذکور در آینده به عنوان محلی برای آموزش نیروهای ماهر گلخانه‌ای نیز در نظر گرفته می شود.

رئیس موسسه تحقیقات علوم باغبانی کشور تصریح کرد: این موسسه با هفت پژوهشکده مختلف در سطح کشور فعالیت می‌کند که مرکز تحقیقات و آموزش کشاورزی و منابع طبیعی استان فارس یکی از مهمترین پژوهشکده‌ها و مراکز تحقیقاتی است.

اصلاح و نوسازی ۱۵۰۰ هکتار باغ مرکبات در فارس

حاجی وندی؛ دستاوردهای سفر به استان فارس را برنامه‌ریزی، اصلاح و نوسازی باغ‌های مرکبات در سطح ۱۵۰۰ هکتار در این استان برشمرد و گفت: تولید نهال سالم و عاری از ویروس اولین گام در این زمینه است که با همکاری موسسه تحقیقات علوم باغبانی، مرکز تحقیقات و آموزش کشاورزی و منابع طبیعی استان فارس و بخش خصوصی انجام می‌شود.

رئیس موسسه تحقیقات علوم باغبانی کشور با اشاره به اینکه از دستاوردهای این موسسه تولید و توسعه کشت آناناس است، افزود: با توجه به تنوع کشت محصولات گلخانه‌ای در شهرستان پاسارگاد

مقرر شد، در این گلخانه‌ها آناناس نیز کشت شود و همچنین برای کشت پایلوت زنجبیل و گیاهان زینتی عاری از ویروس مثل گل میخک، سازمان تحقیقات دستاوردهای خوبی داشته که کشت این محصولات نیز در برنامه کاری گلخانه‌های پاسارگاد قرار گرفت.

بازدید مدیرکل دفتر امور گلخانه، گل و گیاه زینتی و قارچ خوراکی از گلخانه‌های استان فارس

تقوی :

تبلور امنیت غذایی در بستر امنیت روانی

مدیرکل دفتر امور گلخانه، گل و گیاه زینتی و قارچ خوراکی گفت: وزارت جهاد کشاورزی دو وظیفه عمده تامین امنیت غذایی و ارتقای صادرات محصولات کشاورزی را برعهده دارد اما امنیت غذایی در واقع متبلور نخواهد شد مگر در بستر امنیت روانی و یکی از راه های ایجاد امنیت روانی، کشت گل وگیاه زینتی است.

به گزارش خبرنگار "پرتو امید"، غلامرضا تقوی در بازدید از گلخانه‌های استان فارس با اشاره به اینکه صادرات هر ۱۰۰ تا ۱۲۰ شاخه گل معادل یک بشکه نفت است، تصریح کرد: علاوه بر ارزآوری، هر هکتار گلخانه حداقل ده نفر اشتغال زایی را به دنبال دارد.

به گفته وی؛ تا پایان سال ۱۴۰۴ و به عبارتی برنامه اقتصاد مقاومتی، افزودن ۴۸ هزار هکتار گلخانه در دستور کار قرار دارد که این موضوع به منظور افزایش بهره‌وری، کاهش هزینه های تولید و اقتصادی کردن واحدهای تولیدی اتفاق خواهد افتاد.

او؛ هدف از سفر به استان فارس و بازدید از گلخانه ها را نظارت و کنترل پروژه ها در زمینه رفع مشکلات و نواقص دانست و افزود: در این بازدیدها سیاست‌ها و اولویت‌های کلان کشوری با یک ادبیات ساده و به صورت مستقیم و چهره به چهره به جامعه هدف منتقل می‌شود.

تقوی ابراز کرد: ایجاد گلخانه جلب سرمایه‌های سرگردانی است که به سمت بازارها و سرمایه‌گذاری‌های نامعقول گسیل پیدا کردند بنابراین توسعه گلخانه از رفتن سرمایه‌های سرگردان به سمت طلا دلار و سفته‌بازی جلوگیری و به دولت و نظام کمک می‌کند.

وی در بازدید از گلخانه‌های شهرستان‌های پاسارگاد و مرودشت با بیان اینکه ۵۸۷ هکتار گلخانه در استان فارس وجود دارد که بخش قابل توجهی در این دو شهرستان قرار دارد، اظهار کرد: گلخانه داران باید از نظر علمی به روز شوند از این رو بخشی از اطلاعات علمی از نزدیک به این بهره برداران منتقل شد و همچنین با شنیدن مشکلات این عزیزان اصلاحاتی مورد نیاز و حمایت های درخواستی آنان در برنامه قرار گرفت.

حمایت دولت از ایجاد و توسعه گلخانه

مدیرکل دفتر امور گلخانه، گل و گیاه زینتی و قارچ خوراکی تصریح کرد: با رویکرد ایجاد اشتغال، توسعه صادرات و ارزآوری برنامه‌های حمایتی شامل تامین منابع مالی در قالب تسهیلات، تسهیل در روند صدور مجوزها و آموزش نیروی ماهر اعم از کارشناسان، نیروی کار و کاربران گلخانه اجرا می‌شود.

وی؛ به شیوع ویروس کووید ۱۹ و ایجاد اختلال در بازار گل، گریزی زد و افزود: در ماه‌های اخیر گلخانه‌ها در رسته چهاردهم مشاغل و کسب و کارهای آسیب دیده از کرونا قرار گرفتند، بنابراین در آینده به این گروه بیشتر می‌توان کمک کرد.

تقوی ابراز کرد: به دنبال محدودیت‌های اعمال شده به علت شیوع ویروس کرونا در آذرماه گذشته بازارهای عرضه گل و گیاه، گل‌فروشی‌ها و بازارهای بزرگ جزو رسته گروه یک قرار نداشتند، از این رو بسیاری از مراکز تولیدی که محصولاتی به این واحدها عرضه می‌کردند، تعطیل شدند.

او با اشاره به خواسته تولیدکنندگان گیاهان زینتی مبنی بر قرار گرفتن در رسته اول، می گوید: خوشبختانه توانسته ایم از ستاد ملی کرونا مصوبه بگیریم و چرخ تولید و عرضه در حوزه گل و گیاه همچنان بچرخد و امیدواریم فرصت های محدود کننده صادرات هم به زودی بر داشته شود.

معاون وزیر جهاد کشاورزی در سفر به استان فارس:

فارس، رتبه نخست در تولید محصولات باغی کشور

معاون وزیر جهاد کشاورزی در امور باغبانی گفت: استان پهناور فارس یکی از استان‌های مهم کشور و دارای رتبه نخست در تولید محصولات باغی است که نزدیک به ۱۵ درصد از تولیدات باغی کشور متعلق به استان فارس است.

به گزارش خبرنگار "پرتو امید"، محمدمهدی برومندی در سفر به استان فارس با اشاره به اینکه این استان به دلیل شرایط اقلیمی بسیار مناسب در مناطق مختلف دارای تنوع محصولات باغبانی و حائز رتبه خاصی در وزارت جهاد کشاورزی و در کشور است، تصریح کرد: بررسی ظرفیت‌های باغبانی در کل استان و مسائل و مشکلات به ویژه در خصوص باغ مرکبات در شهرستان‌های داراب و جهرم از دلایل سفر به این استان است.

وی بررسی سندتوسعه باغبانی استان فارس را از دیگر برنامه های سفر خود برشمرد و افزود: نشست با بخش باغبانی دانشگاه شیراز به منظور هم افزایی بین حوزه علم و بخش سیاست‌گذاری به اجرا در وزارت جهاد کشاورزی با توجه به نگاه دانش محوری که مقام عالی وزارت دارند از دیگر برنامه‌های این سفر است تا بتوانیم تفاهم نامه ای در نهایت با دانشگاه شیراز برای توسعه باغبانی استان فارس داشته باشیم.

معاون وزیر در امور باغبانی؛ بازدید از ظرفیت های بالقوه و فعال کردن این ظرفیت ها را از دیگر اهداف سفر دانست و اظهار کرد: تولید هسته های اولیه، پیوندک، نهال سالم عاری از ویروس و توسعه گلخانه ها در این استان از اهداف مهم وزارت جهاد کشاورزی است.

وی با اشاره به اقلیم متنوع استان فارس، گفت: با توجه به اسناد بالادستی نظام مثل برنامه ششم توسعه و موضوع اقتصاد مقاومتی مقرر شد تا پایان سال ۱۴۰۴ در کشور ۴۸ هزار هکتار گلخانه داشته باشیم و در پایان سال ۹۹ این به عدد ۲۱ هزار هکتار می رسدو یکی از استان‌های مورد هدف استان فارس است که بتوانیم از ظرفیت های این استان برای توسعه گلخانه ایی استفاده کنیم.

او به ظرفیت‌های بسیار عظیم استان فارس در حوزه گیاهان دارویی اشاره کرد و افزود: بررسی های لازم را خواهیم داشت که بتوانیم طرح‌های را در قالب بودجه ۱۴۰۰ و برنامه‌های آینده برای توسعه گیاهان دارویی در این استان داشته باشیم.

برومندی با اشاره به اینکه وجود باغ های درجه سه یکی از موضوعات مهم است، اظهار کرد: با توجه به اینکه سطح باغ های استان فارس، بیش از ۳۷۱ هزار هکتار است، اصلاح و احیای باغ ها در نهایت افزایش تولید و تامین معیشت بهره‌برداران از جمله مباحثی است که مجموعه باغبانی وزارت جهاد کشاورزی در این سفر دنبال می کند.

معاون وزیر جهاد کشاورزی در امور باغبانی با اشاره به مزیت باغبانی در کشور آن هم در شرایط بسیار سخت تحریم، ابراز کرد: صادرات محصولات کشاورزی در سال گذشته قریب به ۶ میلیارد دلار بود که نزدیک به نیمی از آن به بخش باغبانی اختصاص داشت بنابراین ما ظرفیت بسیار عظیمی در این حوزه داریم که با توسعه باغبانی به ویژه در استان فارس که ویترین باغبانی کشور است در واقع می توانیم به اهداف بلندی در تولید مازاد بر مصرف برسیم که یقیناً ارزآوری را در کنار اشتغال و تولید برای کشورخواهد داشت.

معاون وزیر جهاد کشاورزی در امور باغبانی و هیئت همراه روز چهارشنبه هفدهم دی ماه به استان فارس سفر کرد و تا روز شنبه بیست و یکم در این استان حضور دارد.

در این سفر شکراله حاجی وند رئیس موسسه تحقیقات علوم باغبانی کشور، غلامرضا تقوی مدیرکل دفتر گل و گیاه زینتی، گلخانه و قارچ خوراکی معاونت باغبانی، زهرا جلیلی مقدم مدیر کل دفتر میوه های گرمسیری و نیمه گرمسیری معاونت باغبانی ، مرتضی گل محمدی رئیس پژوهشکده مرکبات و میوه های نیمه گرمسیری کشور، احمد مستعان رئیس پژوهشکده خرما و میوه های گرمسیری کشور، شاهین رستم پور مشاور معاون وزیر و مسئول طرح و برنامه معاونت باغبانی و مسعود جلالیان معاون اعتبارات بانک کشاورزی کشور معاون وزیر را همراهی می کنند.

مدیرکل دفتر میوه های گرمسیری و نیمه گرمسیری کشور:

صادرات میوه‌های نیمه گرمسیری روند افزایشی دارد

مدیرکل دفتر میوه‌های گرمسیری و نیمه گرمسیری کشور گفت: سال گذشته حدود ۶۱۲ هزارتن میوه‌های نیمه گرمسیری با ارزش حدود ۵۰۰ میلیون دلار شامل خرما، مرکبات، انار و انجیر صادر شده است و در سال جاری این صادرات روند افزایشی دارد.

به گزارش خبرنگار "پرتو امید"، زهرا جلیلی مقدم در سفر به استان فارس با اشاره به اینکه دستورالعمل مدیریت برداشت میوه ها در شرایط شیوع بیماری کرونا به همه استان ها ابلاغ شده است و شرایط رعایت می شود، تصریح کرد: از طرف فائو نیز اعلام شده است که با توجه به امکان شستشوی میوه های نیمه گرمسیری نگرانی برای مصرف کننده وجود ندارد از این رو شرایط فعلی تاثیری بر روی صادرات میوه های نیمه گرمسیری ندارد، مضاف بر اینکه با توجه به خواص دارویی و ارزش غذایی میوه های نیمه گرمسیری مانند مرکبات و انار و... در شرایط کرونا، به دلیل میزان ویتامین ث آنها، انتظار می رود میزان مصرف و تقاضای خرید آنها افزایش یابد.

وی با بیان اینکه میوه های گرمسیری و نیمه گرمسیری در کشور سهمی حدود ۳۸ درصد تولید را به خودشان اختصاص می دهند، ابراز کرد: میزان تولید این میوه ها در کشور حدود ۸ میلیون و ۶۰۰ هزار تن از سطحی نزدیک به ۷۳۸ هزار هکتار است.

به گفته جلیلی مقدم، ایران در تولید خرما رتبه دوم، انار رتبه سوم، کیوی رتبه چهارم، انجیر رتبه پنجم و مرکبات رتبه هفتم را در دنیا دارد.

وی با اشاره به اینکه استان فارس یکی از بزرگترین تولید کنندگان میوه های گرمسیری و نیمه گرمسیری در کشور است،افزود: این استان بزرگترین تولید کننده انار و انجیر دیم در کشور است.

جلیلی مقدم به برنامه اصلاح، بازسازی و توسعه باغ های میوه گرمسیری و نیمه گرمسیری در برنامه پنج ساله و در سطح ۱۸۰ هزار هکتار نیز گریزی زد و افزود: از این سطح حدود ۱۴۶ هزار هکتار برنامه اصلاح و نوسازی باغ ها در دستور کار قرار داد و از ارقام تجاری روز دنیا که به تنش ها مقاوم هستند استفاده می شود.

وی اظهار کرد: برنامه های تغذیه عمومی، تغذیه تکمیلی، هرس و عملیات نوین به باغی در این باغ ها اجرا می شود که به دنبال آن افزایش تولید در واحد سطح را خواهیم داشت که منجر به افزایش بهره وری آب می شود.

مدیرکل دفتر میوه های گرمسیری و نیمه گرمسیری کشور تصریح کرد: تاکنون اصلاح و نوسازی باغ ها بر اساس سطوح پیش بینی شده صد درصد اجرا شده است.

۹ ژنوتیپ برتر خرما امسال وارد استان فارس می شود

جلیلی مقدم از ورود ۹ ژنوتیپ برتر خرما، پنج رقم انار و یک ژنوتیپ نرم هسته به استان فارس خبر داد و گفت: در سال جاری باغ پایلوت پیوند اتصالی (به منظور توسعه ارقام مقاوم به زوال مرکبات) و باغ سازگاری ارقام جدید و تجاری برخی گونه های گرمسیری و نیمه گرمسیری، در استان فارس احداث می شود.

وی افزود: یکی از مواردی که دفتر میوه های گرمسیری و نیمه گرمسیری دنبال می کند تولید میوه های گرمسیری در محیط های کنترل شده است بنابراین از امسال آناناس رقم md2، کاین و چند رقم تجاری به صورت پایلوت کشت می شود.

جلیلی مقدم اظهار کرد: در حال حاضر رقمی از پاپایا با شهرت بنگالی، در استان فارس تولید می شود اما کشت ارقام جدید تجاری از جمله رقم رد لیدی در دستور کار است.

وی با بیان اینکه واردات نهال کشت بافتی خرما رقم مجول از استان فارس شروع شده، افزود: با پیگیری های این استان حدود ۳۲ هزار اصله نهال رقم تجاری خرمای مجول وارد کشور شده است.

مدیرکل دفتر میوه های گرمسیری و نیمه گرمسیری کشور تولید نهال رقم واندرفول انار را یکی از اقدامات استان فارس برشمرد و گفت:در سال ۹۶ این رقم را در استان های انار خیز کشور توزیع کردیم و نتایج بررسی سازگاری آن به زودی منتشر می شود.

مجری طرح گیاهان دارویی وزارت جهاد کشاورزی خبر داد:

تولید نشاء آویشن شیرازی برای اولین بار در کشور

مجری طرح گیاهان دارویی وزارت جهاد کشاورزی از تولید نشای آویشن شیرازی برای اولین بار در کشور خبر داد و گفت: نشای این گیاه به همت محققین در مجتمع کشت و صنعت گیاهان دارویی اسپاید رایمون در استان فارس تولید شد.

به گزارش خبرنگار "پرتو امید"، حسین زینلی در سفر به استان فارس با اشاره به این که آویشن شیرازی مورد استقبال شدید مردم کشور ما، ساکنین حاشیه خلیج فارس و تاجران است، ابراز کرد: این گیاه ارزش افزوده بسیار خوب و زنجیره ارزش کامل دارد، بنابراین از کشاورزان و صاحبان صنایع علاقه‌مند توسعه این گیاه با اعطای تسهیلات و یارانه حمایت می‌شود.

وی ادامه داد: آویشن شیرازی که انحصاری کشور ما است، در طول سالیان متمادی در عرصه‌های مختلف منابع طبیعی رشد و نمو کرده، برداشت شده و صادر می‌شد و برداشت بی‌رویه این محصول ممکن بود که صدمه جبران‌ناپذیری به منابع ژنتیکی کشور وارد کند.

سطح زیر کشت گیاهان دارویی در کشور حدود ۲۴۰ هزار هکتار

به گفته وی؛ سطح زیر کشت گیاهان دارویی در کشور حدود ۲۴۰ هزار هکتار است که ۱۲۲ هزار هکتار آن به گیاه زعفران و حدود ۲۸ هزار هکتار به گل‌محمدی اختصاص دارد.

زینلی با بیان این که استان فارس بالاترین سطح زیر کشت دیم گل محمدی و در زمینه کشت انواع گیاهان دارویی نیز رتبه اول دارد، تصریح کرد: با توجه به اقلیم چهار فصل این استان انواع گونه‌های گیاهان دارویی در فارس رشد و نمو می‌کند.

زینلی با اشاره به این که بزرگترین دشت گل محمدی در استان فارس قرار دارد، گفت: دشت گل محمدی لایزنگان داراب ویژگی‌های منحصر به فردی دارد، از این رو ثبت جهانی این دشت در دستور کار قرار دارد و امید است با ایجاد انبارهای بورس، شاهد شکوفایی و ارتقای کیفیت گل‌محمدی در کل استان باشیم.

رئیس سازمان جهاد کشاورزی استان فارس:

تغییرات اقلیمی یکی از مهم ترین عوامل ایجاد عارضه زوال در مرکبات است

رئیس سازمان جهاد کشاورزی استان فارس در نشست با بهره برداران بخش کشاورزی شهرستان جهرم گفت: در زمینه کنترل زوال مرکبات بایستی برنامه کوتاه مدت، میان مدت و بلند مدت داشته باشیم.

به گزارش روابط عمومی سازمان جهاد کشاورزی استان فارس، حسین پژمان افزود: تغییرات اقلیمی یکی از مهم ترین عوامل ایجاد عارضه زوال در مرکبات است.

وی تصریح کرد: تغییرات اقلیمی که در حال حاضر سبب افزایش درجه حرارت شده است یکی از عوامل مهمی است که باعث ایجاد عارضه زوال در مرکبات شده است.

این مقام مسئول خاطر نشان کرد: به غیر از تغییر اقلیم، عوامل دیگر مانند مصرف بی رویه سموم، عدم تغذیه مناسب و ... نیز سبب ایجاد عارضه زوال در مرکبات شده است.

وی بیان کرد: تولید نهال عاری از ویروس را برنامه ریزی نموده ایم اما مشکل ما در جهت گسترش این مهم کمبود اعتبار است، دانش وجود دارد و پیوندک عاری از ویروس را در اختیار داریم ولی نیاز به اعتبار است تا به توان نسبت به تولید و عرضه این نهال اقدام نمود.

پژمان اظهار کرد: بیش از ۵۴۰ نهالستان سنتی در استان فارس وجود دارد که بیش از ۱۰ میلیون اصله نهال تولید می نماید که از این میزان پنج میلیون اصله نهال مربوط به مرکبات است.

رئیس سازمان جهاد کشاورزی استان فارس با اشاره به اینکه کمیته نهال به صورت فعال در این سازمان در حال فعالیت است یادآور شد: بایستی نهال شناسه دار توسط بهره برداران مورد استفاده قرار گیرد.

وی تاکید کرد: در صورت تامین اعتبار هسته های اولیه تولید نهال در مرکز تحقیقات و آموزش کشاورزی و منابع طبیعی استان فارس شکل گرفته و نهال عاری از ویروس تولید خواهد شد و همچنین بایستی نهالستان ها را تجمیع و همه این نهالستان ها زیر سایه بان قرار گیرد.

پژمان افزود: در زمینه کود شیمیایی ما ۳ کود اصلی اوره، فسفات و پتاس داریم که در زمینه کود اوره در کشور به بیش از ۴.۵ میلیون تن کود اوره نیازمندیم که از این میزان ۲.۵ میلیون تن آن تامین شده است که در سطح کلان کشور تصمیم بر این است که این کود در اختیار بخش زراعت که ضعیف است قرار گرفته شود.

وی گفت: در خصوص نظارت بر توزیع کود و سم، کارگروه سامان دهی سم و کود در سازمان جهاد کشاورزی استان فارس از فروشگاه های سم و کود بازدید می نماید تا در این زمینه تخلفی صورت نپذیرد.

پژمان بیان کرد: استفاده از سایه بان دما را ۵ تا ۶ درجه سانتی گراد تعدیل می کند بنابراین بایستی منابع تسهیلاتی در اختیار بهره برداران قرار گیرد تا آنان بتوانند از این تکنولوژی استفاده نمایند.

نماینده مردم شهرستان‌های جهرم و خفر در مجلس شورای اسلامی:

طرح الگوی کشت در استان فارس بایستی اجرایی گردد

در ادامه این نشست نماینده مردم شهرستان‌های جهرم و خفر در مجلس شورای اسلامی گفت: طرح الگوی کشت در استان فارس بایستی اجرایی گردد.

محمدرضا رضایی افزود: ۶۰ درصدی اقتصاد شهرستان جهرم بر پایه کشاورزی می باشد بنابراین از معاونت باغبانی وزارت جهاد کشاورزی و همچنین مرکز تحقیقات و آموزش کشاورزی و منابع طبیعی استان فارس و سازمان جهاد کشاورزی استان فارس انتظار داریم که تولید نهال عاری از ویروس را در دستور کار خود قرار دهند.

وی تصریح کرد: خرما به عنوان یک محصول استراتژیک در شهرستان جهرم تولید می گردد که بیش از ۱۲ تن از محصول خرمای تولید شده در این شهرستان در سردخانه ها قرار دارد بنابراین بایستی صادرات خرما مدنظر قرار گرفته شود تا محصول تولیدی باغداران به کشورهای دیگر صادر و برای کشور ارز آوری داشته باشد.

رضایی بیان کرد: بایستی کشت بافت خرما در دستور کار قرار گیرد و با در نظر گرفتن تسهیلات گام مهمی را در جهت تولید خرما به روش کشت بافت برداشت.

وی اظهار کرد: بانک کشاورزی بایستی تسهیلات لازم را جهت ایجاد سایه بان در باغ های شهرستان جهرم مد نظر قرار دهد و معاونت باغبانی وزارت جهاد کشاورزی با همکاری مرکز تحقیقات و آموزش کشاورزی و منابع طبیعی استان فارس در جهت احداث نهالستان تولید کننده نهال عاری از ویروس اقدام و همچنین نسبت به ایجاد باغ مادری در این شهرستان به عنوان پایلوت اقدام نماید.

معاون امور باغبانی وزیر جهاد کشاورزی:

استان فارس ویترین محصولات باغبانی کشور است

در ادامه این نشست معاون وزیر در امور باغبانی گفت: استان فارس ویترین محصولات باغبانی کشور است.

محمد مهدی برومندی افزود: استان فارس در تامین امنیت غذایی کشور نقش بسیار پررنگی داشته است.

وی تصریح کرد: علی رغم اینکه سایر بخش ها به دلیل تحریم ظالمانه دارای رشد منفی بوده اند ولی با تلاش همکاران و بهره برداران رشد در بخش کشاورزی مثبت بوده است بنابراین این

بخش به نحوی کاستی سایر بخش ها را جبران نموده است.

برومندی اظهار کرد: ۷.۵ میلیون تن محصولات کشاورزی صادر شده که در شرایط سخت تحریم ارزآوری ۶ میلیارد دلاری را به همراه داشته است که از این میزان ۳ میلیارد دلار آن مربوط به صادرات محصولات باغبانی بوده است به عنوان مثال پسته معادل ۲۰ درصد فروش نفت خام برای کشور ارز آوری داشته است.

وی تصریح کرد: استان فارس بیش از ۱۵ درصد از محصولات باغبانی کشور را تولید می نماید و این در حالی است که سهم بخش کشاورزی از اعتبارات استانی کمتر از ۸ درصد است که تخصیص این ۸ درصد هم کمتر از ۲۰ درصد می باشد.

برومندی خاطر نشان کرد: برای ۴ میوه آناناس، موز، نارگیل و عنبه بیش از ۱۸ هزار میلیارد تومان واردات داشته ایم که پیشنهاد داده ایم که به ازاء هر کیلوگرم محصول وارداتی ۱۰۰۰ ریال از وارد کنندگان این میوه ها گرفته شود و این مبلغ در صندوق میوه های گرمسیری و نیمه گرمسیری جهت تولید محصولات گرمسیری و نیمه گرمسیری مورد استفاده قرار گیرد.

وی افزود: بایستی دو موضوع مهم تولید نهال و بذر هیبرید را در استان فارس حل کنیم و تغییر الگوی کشت باغ ها را نیز در این استان در دستور کار قرار دهیم.

برومندی گفت: بایستی به بهره برداران تسهیلات ارزان قیمت با همکاری بانک کشاورزی و صندوق توسعه ملی پرداخت شود و از طریق اعتبارات بند الف تبصره ۵۲ در مناطق محروم نرخ تسهیلات را به ۱۰ درصد برسانیم.

وی تاکید کرد: در زمینه توسعه گلخانه ها بر اساس قانون ششم توسعه بایستی تا سال ۱۴۰۴ بیش از ۴۸ هزار هکتار گلخانه در کشور ایجاد گردد که تا کنون بیش از ۲۱ هزار هکتار گلخانه در کشور ایجاد شده است و هیچ گونه محدودیتی برای اعطای تسهیلات جهت ایجاد گلخانه در کشور نداریم.

معاون وزیر جهاد کشاورزی اظهار کرد: باید به بخش کشاورزی که در شرایط سخت تحریم جبران سایر بخش ها را انجام می دهد توجه ویژه کرد، محققین مراکز تحقیقاتی ما در بخش کشاورزی نیازمند کمک‌های بین بخشی و سایر دستگاه‌ها هستند.

وی با اشاره به اینکه در وزارت جهاد کشاورزی وظیفه ما تولید حداکثری است توسعه در دنیا با تولید مازاد بر مصرف در بخش کشاورزی رقم می‌خورد که ما به این وظیفه عمل کردیم، خاطر نشان کرد: خرمای شاهانی جهرم کمتر در دنیا مورد توجه قرار گرفته است و باید دنبال رفع مشکلات بوده و موانع صادراتی را برطرف کنیم و می‌توان در مقابل واردات میوه‌های گرمسیری، خرما صادر کرد.

برومندی با اشاره به اینکه در زمینه عارضه زوال مرکبات در شهرستان جهرم باید بدانیم پیوست تحقیقاتی آن چیست، در جهرمی که قطب باغبانی استان است ظرفیت‌های تحقیقاتی آن کجاست، ایستگاه‌های تحقیقاتی باید بدانیم چگونه هست و چقدر ظرفیت ایجاد کرده‌ایم و خلا آن را پر کنیم، افزود: در زوال مرکبات با طرحی که تهیه شده باید به بهره‌بردارن برای ۳ الی ۴ هزار هکتار در استان فارس تسهیلات دهیم که بخشی از آن در شهرستان جهرم برنامه ریزی خواهد شد و با بانک کشاورزی به تفاهم رسیده‌ایم تا بیش از ۲۰۰ الی ۳۰۰ میلیارد تومان تسهیلات به کشاورزان و بهره‌برداران پرداخت شود.

وی تصریح کرد: از سازمان برنامه و بودجه استان فارس نیز خواسته‌ایم ردیفی به عنوان اصلاح و احیاء باغات و کمک های فنی اعتباری تعریف کند تا تسهیلات بسیار ارزان قیمت در اختیار باغداران و بهره برداران قرار گیرد.

برومندی بیان کرد: در مورد سایبان مشکلی که داریم در بانک کشاورزی و مقررات موجود، دوره تنفس برای توسعه سایه بان کوتاه است و با تغییر آیین نامه‌ها و هماهنگی با صندوق توسعه ملی به دنبال این هستیم که بتوانیم این مشکل را برطرف نماییم.

مجری راه اندازی سیستم یکپارچه اطلاعات کشاورزی کشور:

شفاف سازی خدمات با پایگاه اطلاعات مکانی

مجری راه اندازی سیستم یکپارچه اطلاعات کشاورزی کشورگفت: با پایگاه اطلاعات مکانی ارائه خدمات به بهره برداران بخش کشاورزی شفاف سازی و به طور دقیق مکانیزه می شود.

به گزارش خبرنگار "پرتو امید"، مهرزاد خرد در نشست ویدئو کنفرانسی با حسین پژمان رئیس سازمان جهاد کشاورزی استان فارس، تصریح کرد: کشور ما امروزه نیازمند مدیریت بهتر در عرصه کشاورزی است؛ مدیریتی که مبتنی بر ابزارهای هوشمند باشد که لازمه این امر داشتن یک پایگاه اطلاعات مکانی خواهد بود.

به گفته وی؛ پایگاه اطلاعات مکانی در طرح سیستم یکپارچگی اطلاعات کشاورزی اساسی ترین و مهم ترین پایگاه اطلاعاتی است.

به اعتقاد خرد؛ سیستم یکپارچه در بخش کشاورزی برای رسیدن به امنیت غذایی، تولید با حفظ منابع پایه، مدیریت و پایش این بخش و تقویت معیشت بهره برداران برنامه‌ریزی شده و در حال تکمیل است.

وی با اشاره به اینکه در پهنه ها علاوه بر پایگاه مکانی یک شبکه پایگاه داده های محیطی نیز وجود دارد، ابراز کرد: این شبکه هوشمندی که در واحدهای تولیدی قرار دارد اطلاعات مربوط به حریم هر پهنه را تصدیق می کند و در نهایت به کشاورز به عنوان یک مدیر یا راهبر سیستم توصیه می کند که چه محصولی در چه زمانی و چه نقطه ای کشت شود.

او با بیان اینکه به منظور کمک به کشاورزان در برنامه ریزی کشت محصول از پایگاه داده مکانی و محیطی و سیستم های هوشمند استفاده می شود، اظهار کرد: در حال حاضر که سرعت کار اهمیت دارد ترسیم نقشه بر مبنای یک به پنج هزار است و در زمان تهیه سند این نقشه ها باید به دقت یک به دو هزار برسد.

این مقام مسئول افزود: مقرر شده که پایه و اساس پایگاه مکانی وزارت جهاد کشاورزی به عنوان نقشه راه و سند اصلی قرار گیرد و کاداستر بر اساس این نقشه ها عملیاتی شود.

"ستاد تقویت و تجهیز مراکز" احیاء شد

مجری راه اندازی سیستم یکپارچه اطلاعات کشاورزی کشور به احیای ستاد تقویت و تجهیز مراکز جهاد کشاورزی به دستور وزیر جهاد کشاورزی گریزی زد و گفت: مسئولین پهنه در خط مقدم تولید قرار دارند از این رو به دنبال راهکارهایی به منظور بهبود شرایط رفاهی این افراد هستیم.

خرد اضافه کرد: با کمک اطلاعات توصیفی برگرفته از سامانه های پهنه بندی و یا اطلاعات مدیران پهنه در کشور اتفاق بزرگی افتاده و تا امروز حدود ۱۲ میلیون هکتار نقشه های اراضی کشاورزی دیجیت شده است.

به گفته وی؛ دیجیت نقشه های اراضی کشاورزی بستری برای برنامه ریزی های آینده است به همین منظور تا کنون ۹۰ درصد از اراضی کشاورزی در استان فارس دیجیت شده که نیاز مند به روز رسانی است.

او افزود: اطلاعات مربوط به تولید در تک تک قطعات کشاورزی ثبت می شود بر این اساس قطعه زمین کشاورزی کد یونیک و مالک آن کد ملی دارد و برای محصول تولیدی، کدینگ جهانی و "ملی کد" تعریف می شود بنابراین

در سیستم به راحتی قابل تشخیص است که چه محصولی توسط چه شخصی در کدام زمین تولید شده است.

مجری راه اندازی سیستم یکپارچه اطلاعات کشاورزی کشور اظهار کرد: در این پایگاه که قطعا در یکی دوماه آینده شکل می گیرد لایه اصلی خاک ایران، لایه اصلی تناسب اراضی کشاورزی که استعداد قابلیت و پتانسیل اراضی را مشخص می کند بارگذاری می شود و تمام لایه هایی که پایه و اساس مکانی دارند روی این سیستم سوار می شوند و امکان مدیریت، تحقیق، پژوهش و آموزش را تسهیل می کند.

رئیس جهاد کشاورزی استان فارس:

هوشمند سازی لازمه حرکت به سمت کشاورزی تجاری

رئیس سازمان جهاد کشاورزی استان فارس گفت: تولید در شرایط هوشمندسازی نسبت به شرایط معمول افزایش چشمگیری دارد و هوشمندسازی لازمه حرکت از کشاورزی معیشتی به سمت کشاورزی تجاری و بین المللی است.

در ادامه این نشست حسین پژمان با اشاره به اینکه سیستم یکپارچه سازی کشاورزی در استان فارس از ده سال قبل شروع شده است ، ابراز کرد: با کمک کارشناسان پهنه این سیستم به روزرسانی می شود تا به سمت کشاورزی یکپارچه و هوشمند حرکت کنیم.

وی با بیان اینکه کارشناسان پهنه در خط مقدم تولید و نوک پیکان در ارتباط با اجرای سیستم یکپارچه سازی کشاورزی هستند، از مجری راه اندازی سیستم یکپارچه اطلاعات کشاورزی کشور خواست تا با تبدیل وضعیت این کارشناسان به مدیر پهنه یا کارشناس مسئول پهنه شرایط مالی این همکاران بهبود یابد.

پژمان، اعتلای بخش کشاورزی را از اهداف مشترک مجموعه جهاد کشاورزی دانست و افزود: اجرای یکپارچه سازی کشاورزی بخشی از مسائل و مشکلات حقوقی، قانونی و حتی اخلاقی مربوط به حوزه زمین که در شهرستان ها وجود دارد مرتفع می کند و امکان خدمات رسانی به ذی نفعان صورت منظم را فراهم می کند.

رئیس سازمان جهاد کشاورزی استان فارس اظهار کرد: با اجرای طرح مذکور به سمت زمین محور شدن حرکت می کنیم که اگر نهاده ای در اختیار کشاورزی قرار گرفت این نهاده برای زمین مشخصی باشد و براساس تیم مشخصی ضریب خطاهای ما پایین می آید.

در نشست "ویدئو کنفرانسی بانک اطلاعاتی مکانی استان فارس"، کیوان کشاورز معاون مرکز آمار و فن آوری اطلاعات وزارت جهاد کشاورزی، حسین صبوری پور معاون برنامه ریزی و امور اقتصادی و حسین صحراییان جهرمی رئیس دفتر فن آوری های نوین و جمعی از مسئولین و مدیران جهاد کشاورزی شهرستان ها حضور داشتند.

رئیس سازمان جهاد کشاورزی استان فارس اعلام کرد:
رهاسازی ۹۰ میلیون متر مکعب آب از سد درودزن

رئیس سازمان جهاد کشاورزی استان فارس از رهاسازی ۹۰ میلیون متر مکعب آب از سد درودزن خبر داد و گفت: اولین نوبت رهاسازی در سال زارعی جاری از ساعت ۸ صبح روز جمعه ۲۶ دی ماه برای حوزه آبخور شهرستان های زرقان و خرامه آغاز شد.

به گزارش خبرنگار "پرتو امید"، حسین پژمان، در سی و یکمین جلسه کارگروه آب کشاورزی استان فارس با اشاره به اینکه اراضی شهرستان زرقان و سپس اراضی شهرستان خرامه آبیاری می شوند، ابراز کرد: در حوزه شبکه شهرستان مرودشت رهاسازی از ساعت ۱۸ روز شنبه ۲۷ دی ماه آغاز و تا روز دوشنبه ۲۹ برنامه زمان بندی به تفکیک سه شهرستان به شرکت آب منطقه ای اعلام می شود.

به گفته وی، رهاسازی آب با توجه به درخواست ذی نفعان و ذی مدخلان در شهرستان های مرودشت، زرقان و خرامه و نتایج جلسات کارشناسی صورت گرفت.

این مقام مسئول تصریح کرد: در اسرع وقت شورای تامین شهرستان های مرودشت، زرقان و خرامه به ریاست فرمانداران به منظور نظارت و هماهنگی لازم با شرکت آب منطقه ای در زمان رهاسازی آب تشکیل می شود و فرمانداران دستورات لازم به منظور قطع برق الکتروپمپ های محدوده مناطق پل خان و آهوچر در زمان نوبت آبیاری شهرستان خرامه را صادر می کنند.

پژمان تاکید کرد: نظام های صنفی کشاورزی شهرستان های مرودشت، زرقان و خرامه اطلاع رسانی و همکاری لازم به منظور عقد قرارداد کشت شتوی کشاورزان با شرکت بهره برداری شبکه های آبیاری و زهکشی خواهند داشت.

رئیس سازمان جهاد کشاورزی استان فارس با اشاره به اینکه بر اساس مصوبات سی و یکمین جلسه کارگروه آب کشاورزی استان فارس مقرر شده سازمان مدیریت و برنامه ریزی استان فارس بر اساس شرح خدمات تهیه شده از طرف شرکت سهامی آب منطقه ای و درخواست تامین اعتبار ۲۰ میلیارد ریال؛ برنامه ریزی لازم را در حداقل دو فاز مطالعاتی انجام دهد، گفت: توصیه می شود در صورت امکان فاز اول تامین اعتبار در سال ۱۳۹۹ میسر شود.

رئیس سازمان جهاد کشاورزی استان فارس:
توسعه کاشت کاملینا در استان فارس

رئیس سازمان جهاد کشاورزی استان فارس از کاشت کاملینای پاییزه در سطح ۸۰ هکتار به صورت دیم در سال زراعی جاری در این استان خبر داد.

به گزارش خبرنگار "پرتو امید"، حسین پژمان رئیس سازمان جهاد کشاورزی استان فارس با اشاره به سازگاری کاملینا در مناطق مختلف این استان، اظهار کرد: متوسط عملکرد این گیاه در شرایط دیم در فارس ۱,۲۵تن در هکتار و بیشترین عملکرد در سال گذشته در شهرستان رستم ۲,۸۵ تن در هکتار بوده است.

به گفته وی؛ کاملینا برای اولین بار به صورت تحقیقی در سطح یک هکتار در سال ۱۳۹۵ در شهرستان خرامه و در سنوات بعد در شهرستان های لار، سروستان، رستم، سپیدان، مرودشت و ارسنجان در سطح ۵۰ هکتار کاشته شد.

رئیس سازمان جهاد کشاورزی استان فارس با بیان اینکه کاملینا در شرایط دیم در فصل پاییز کاشته می شود و بیشترین عملکرد مربوط به این فصل است، تصریح کرد: به صورت آبی نیز در فصل بهار نیز امکان کاشت دارد.

پژمان خاطرنشان کرد: کاشت کاملینا با انواع کارندها و ریز دانه کارها انجام می شود و برداشت این محصول با کمباین غلات و با هد مخصوص کلزا و تنظیمات لازم امکان پذیر است.

رئیس سازمان جهاد کشاورزی استان فارس با اشاره به اینکه کاملینا گیاهی مقاوم به کم آبی و شوری است، ابراز کرد: این گیاه به سرمای زمستانه و انواع آفات و بیماری ها مقاومت دارد.

وی گفت: قیمت جهانی هر کیلو گرم دانه کاملینا ۱۰دلار و روغن آن بسته به کیفیت و برند بین هر لیتر ۲۰ تا ۳۰ دلار است.

لازم به ذکر است، کاملینا با نام علمی Comelina sativa از تیره شب بو (چلیپا بیان) یا براسیکاسه است؛ گیاهی علفی ودارای ساقه راست، ارتفاع آن ۳۰ تا ۱۲۰ سانتی متر و اندازه بذر کاملینا یک چهارم تا یک دوم کونولا بوده و رنگ بذر کاملینا زرد کمرنگ یا نارنجی قهوه‌ای مایل به زرد و دوره رشد کاملینا ۸۵ تا ۱۰۰روز است.

رئیس سازمان جهاد کشاورزی استان فارس در مراسم تجلیل از پژوهشگران برتر سال ۱۳۹۹:

بخش عمده ای از دستاوردهایی که در کشور داشته ایم نتیجه تحقیقاتی که از پروپوزال بیرون آمده باشد نیست

رئیس سازمان جهاد کشاورزی استان فارس در مراسم تجلیل از پژوهشگران برتر سال ۱۳۹۹ مرکز تحقیقات و آموزش کشاورزی و منابع طبیعی استان فارس گفت: بخش عمده ای از دستاوردهایی که در کشور داشته ایم حاصل تلاش همکاران مراکز تحقیقاتی بوده است.

به گزارش خبرنگار "پرتو امید"، حسین پژمان با اشاره به اینکه عملکرد گندم از ۲ تن در هکتار در سال ۵۹ به بیش از ۵ تن در هکتار رسیده است، افزود: این مهم در شرایطی حاصل شده که اقلیم و آب و خاک ما همان بوده است و علی رغم ناسازگاری های اقلیمی یک روند افزایشی بوده و این افزایش عملکرد نتیجه یافته های تحقیقاتی بوده است.

وی تصریح کرد: در حال حاضر بیش از ۱۳۰ تا ۱۴۰ رقم گندم توسط محققین مراکز تحقیقاتی معرفی شده که محققین مرکز تحقیقات و آموزش کشاورزی و منابع طبیعی استان فارس در معرفی این ارقام نقش مهمی را داشته اند.

این مقام مسئول با اشاره به اینکه بایستی متوسط عملکرد گندم را به بالای ۷ تن در هکتار برسانیم خاطر نشان کرد: با همکاری محققین مرکز تحقیقات و آموزش کشاورزی و منابع طبیعی استان فارس توانستیم تغذیه تلفیقی را در گندم اجرا نماییم که با اجرای این مهم شاهد افزایش عملکرد در محصول گندم بوده ایم.

وی با اشاره به سخنان مقام عالی وزارت در هفته پژوهش مبنی بر اینکه بخشی از یافته هایی که در حال حاضر در عرصه ها کاربرد دارد نتیجه تحقیقاتی که از پروپوزال بیرون آمده باشد نیست و نظر ایشان این است که بایستی این نتایج از مسیر پروپوزال بگذرد.

رئیس سازمان جهاد کشاورزی استان فارس بیان کرد: بایستی در استان فارس در طرح یاوران تولید به سمت یاوران پهنه حرکت کنیم چرا که آن ها سربازانی هستند که در خاکریز امنیت غذایی تلاش می کنند بنابراین محققین معین بایستی با پهنه ها که عرصه های تولید ما هستند ارتباط برقرار نمایید.

وی اظهار کرد: در این مقطع زمانی، توفیق خاوازی در منصب مقام عالی وزارت و اینجانب در سازمان جهاد کشاورزی استان فارس؛ در واقع توفیق شما عزیزان است.

وی تاکید کرد: ما در سخت ترین شرایط ممکن که وضعیت تحریم، کمبود اعتبارات و امکانات، تغییرات اقلیمی، شیوع کرونا و ... هست، مسئولیت را پذیرفته ایم و امیدوارم با کمک شما گام های مهمی را برای کشور برداشته و به مردم خدمت کنیم .

رئیس سازمان جهاد کشاورزی استان فارس اظهار کرد: برای تحقق برنامه ها نیاز به پیوست فنی و اجرایی هست لذا بایستی در جهت برطرف کردن این مهم گام برداریم.

وی با اشاره به اینکه یکی از چالش های ما در تولید؛ وابستگی به نهاده های تولید است، گفت: همین جا از محققین دانه های روغنی می خواهم که با همت مضاعف نسبت به توسعه کشت سویا در استان فارس اقدام و همچنین محققین در زمینه تولید ارقام ذرت دانه ای متوسط رس و زود رس اقدام نمایند تا مشکل ما در زمینه تامین نهاده های دام و طیور برطرف گردد.

پژمان تاکید کرد: با توجه به اینکه ما بیش از ۱۵۰ هزار هکتار گندم در سطح استان فارس داریم ولی ما را در سطح ملی به عنوان استان دیم خیز نمی دانند و موسسه تحقیقات دیم در این استان وجود ندارد که بایستی در زمینه تولید بذر دیم نیز تحقیقات لازم انجام شود.

وی افزود: با توجه به اینکه بیش از ۹۰ درصد از مزارع شتوی ما از کودهای فسفاته و پتاسه استفاده ننموده اند لذا بخش تحقیقات خاک و آب نسبت به تهیه دستور العمل کودی در زمینه محلول پاشی این کودها اقدام نمایند تا عملکرد محصول کاهش پیدا نکند.

پژمان یادآور شد: سازمان جهاد کشاورزی استان فارس این آمادگی را دارد که همانند یافته تحقیقاتی تغذیه تلفیقی که در تولید گندم در سطح استان فارس اثر گذار بوده است، چنان چه ۳ تا ۴ یافته تحقیقاتی وجود داشته باشد که در تولید گندم در فصل زراعی جاری موثر باشد از اجرای این طرح ها در اجرا استقبال نموده و اعتبار آن را در صورت تخصیص اعتبار تامین کنیم.

وی با تاکید به تشکیل زنجیره های ارزش، تصریح کرد: از بخش تحقیقات فنی و مهندسی می خواهم که در زمینه محصولات انجیر و زعفران استهبان، لیموشیرین قیروکارزین، خرمای کبکاب خشت، خرمای زاهدی و شاهانی، لیموترش و سبد متنوع ارقام باغی را تحت یک برند ملی معرفی کنند تا با اجرای این مهم بتوان دست دلالان را کوتاه نمود و ارزش افزوده محصول به کشاورزان برسد.

در ادامه این مراسم مسئول حوزه نمایندگی ولی فقیه در سازمان جهاد کشاورزی استان فارس با اشاره به اینکه افرادی که با علم سروکار دارند کمتر دچار اشتباه می شوند زیرا که علم واسطه ای میان انسان و خدا است زیرا که انسان را به شناخت می رساند، گفت: دین مبین اسلام اقیانوس بیکرانی از علوم مختلف را بر روی انسان گشوده است.

سید محسن قائمی افزود: خداوند شهید را با اولین قطره خونش؛ به غیر از حق الناس، تمام گناهانش از بین می رود و علیرغم این مهم، فرموده اند نوشتن یعنی علم عالم ارزشش بیشتر از خون شهید است و این ارزش علم را در اسلام می رساند.

این مقام مسئول با اشاره به اینکه به واقع پژوهش زیر بنای توسعه است خاطر نشان کرد: تحریم بخاطر این است که ما روی پای خود نتوانیم بایستیم و این ایستادن دست شما پژوهشگران است .

وی تصریح کرد: بدون اغراق ما ایرانیان در دنیا در علم حرف اول را می زنیم و یک پژوهشگر می تواند راه گشای انسان در همه جا باشد.

رئیس سازمان جهاد کشاورزی استان فارس :

تامین بذور گواهی شده گندم در فارس بیشتر از میانگین کشوری

رئیس سازمان جهاد کشاورزی استان فارس گفت: در سال زراعی جاری حدود ۵۵ درصد مزارع گندم این استان با بذور دارای گواهی کشت شده در حالی که این میزان برای مزارع گندم کل کشور حداکثر ۳۴ درصد است.

به گزارش خبرنگار "پرتو امید"، حسین پژمان با بیان اینکه استان فارس به لحاظ تامین بذور گندم گواهی شده مورد نیاز کشاورزان از جمله استان های موفق است، تصریح کرد: بالغ بر ۴۲۰ هزار هکتار گندم در این استان کشت شده که ۲۷۰ هزار هکتار به صورت آبی و ۱۵۰ هزار هکتار آن کشت دیم است.

این مقام مسئول با بیان اینکه برای سطوح کشت مذکور حدود ۸۰ هزار تن انواع بذور گندم مورد نیاز بوده است، اظهار کرد: در سال زراعی جاری حدود ۵۳ هزار تن از بذور گندم شامل ۴۸ هزار تن بذر گواهی شده و استاندارد و پنج هزار تن دانه گندم مرغوب توسط سازمان جهاد کشاورزی استان فارس تامین و توزیع شد.

وی با تاکید بر اینکه بیشترین حجم بذور گواهی شده گندم در کشور در فصل زراعی جاری در استان فارس تهیه و در اختیار کشاورزان قرار گرفته است، افزود: قیمت پایین تر بذور گواهی شده نسبت به دانه گندم خود مصرفی کشاورزان، افزایش سطوح کشت گندم به خصوص کشت دیم و عدم پیش بینی دقیق زمان آغاز بارندگی ها باعث شد تا تقاضای کشاورزان برای خرید بذور گواهی شده افزایش یابد.

به اعتقاد پژمان؛ بارندگی های زود هنگام نسبت به پیش بینی های سازمان هوا شناسی از بیستم آبان ماه و سه بارش پی در پی و با فاصله یک هفته از یکدیگر، تمایل کشاورزان به کشت برای استفاده از آب باران به عنوان خاکاب اول را بیشتر کرد و موجب شد تا تقاضای کشاورزان برای بذور گواهی شده در یک دوره زمانی کوتاه سه هفته ای تشدید شود.

او با بیان اینکه دلایل مورد اشاره فشار شدیدی بر مجموعه وزارت جهاد کشاورزی برای تامین بذور گواهی شده یا دانه مرغوب گندم وارد کرد، افزود: بر اساس سوابق و تجارب موجود، در دو دهه گذشته حدود ۵۰ درصد کشاورزان از بذور خودمصرفی استفاده و حداکثر ۵۰ درصد بذر مورد نیاز خود را از وزارت جهاد کشاورزی دریافت می کردند.

برای تامین بذور گندم سال بعد برنامه ریزی می‌شود

رئیس سازمان جهاد کشاورزی استان فارس با اشاره به اینکه قریب به ۲۰ شرکت تخصصی فرآوری و تامین کننده بذور گواهی شده گندم با ظرفیت تقریبی ۷۵۰ تن در روز در این استان وجود دارد که بخش عمده آنها در شهرستان مرودشت واقع است، بیان کرد: هم اکنون برنامه ریزی های

لازم برای تامین بذور گندم مورد نیاز کشاورزان در سال بعد و جلوگیری از تکرار مشکلات سال جاری در حال انجام است.

به گفته پژمان؛ برای مدیریت بذر گندم در سنوات آتی، علاوه بر تعیین قیمت مناسب که نقش اصلی در میزان تقاضای کشاورزان دارد، سازمان جهاد کشاورزی استان فارس از ظرفیت انبارهای اداره کل تعاون روستایی و اتحادیه تعاونی های تولید استان فارس برای ذخیره سازی و تامین نیاز بذری کشاورزان کمک خواهد گرفت تا کشاورزان بیشتری به بذور با کیفیت دسترسی پیدا کنند.

بر اساس شواهد موجود، در دنیا و به ویژه کشورهای عمده تولید کننده گندم مثل آمریکا، روسیه، چین، کانادا و استرالیا میزان مشارکت دولت در تامین بذور به طور متوسط از ۴۰ درصد بیشتر نیست و کشاورزان عمده تولید کننده گندم و کشت و صنعت ها، عموما خود نسبت به تامین بذور اقدام می کنند.

در جلسه افتتاحیه ارزیابی جایزه ملی تعالی سازمانی در سطح تندیس بلورین؛

شیوه های مدیریتی با روش های علمی در جهاد کشاورزی فارس همگام شد

• به همت رئیس سابق این سازمان مدل تعالی سازمانی EFQM، چهار سال متوالی در سازمان جهاد کشاورزی استان فارس جاری سازی شده و این سازمان تاکنون تقدیرنامه چهار ستاره را اخذ کرده است

رئیس سازمان جهاد کشاورزی استان فارس گفت: جاری سازی مدل تعالی در این سازمان با هدف همگام کردن شیوه های مدیریتی با روش های علمی و به منظور ارائه بهتر خدمات به ذی نفعان صورت گرفته است.

به گزارش خبرنگار "پرتو امید"، حسین پژمان در جلسه افتتاحیه ارزیابی جایزه ملی تعالی سازمانی در سطح تندیس بلورین ابراز کرد: کارکنان سازمان جهاد کشاورزی استان فارس چهار سال به صورت مستمر، منظم، پویا، فعالانه و کاملاً مسئولانه تعالی سازمانی را پیگیری کردند.

وی تصریح کرد: در حال حاضر همکاران من با دانش تعالی سازمانی نه تنها کاملا آشنا شدند بلکه در سطوح مختلف سازمانی کلید واژه‌های اصلی شامل اکشن پلن، گانت چارت، استراتژی، ماموریت و چشم انداز جاری سازی شده است.

پژمان، با اشاره به اینکه جاری سازی مدل تعالی در مجموعه دولتی و به طور خاص در عرصه وسیع کشاورزی استان فارس کاری بسیار سخت است، اظهار کرد: این استان بیش از ۱۲۲ هزار کیلومتر مربع و بالغ بر ۲۸۰ هزار بهره بردار را شامل می شود.

او با بیان اینکه تغییرات اقلیمی تاثیر زیادی بر بخش کشاورزی و برنامه ریزی در این بخش دارد، بیان کرد: مدیریت این بخش به تبحر خاصی نیاز دارد.

رئیس سازمان جهاد کشاورزی استان فارس؛ نیروهای متخصص، فرهیخته، توانمند و با تجربه را سرمایه این سازمان دانست و افزود: کسب رتبه های برتر کشوری در بسیاری از تولیدات کشاورزی نتیجه تلاش این کارکنان و کشاورزان باتجربه استان فارس است.

تعالی سازمانی در سایه تعالیم دینی

در این نشست مسئول حوزه نمایندگی ولی فقیه در سازمان جهاد کشاورزی استان فارس نیز با اشاره به آیاتی از سوره تین گفت: خداوند می فرماید قطعاً انسان را در بهترین صورت ممکن خلق کردیم و او را به دنیای مادی برگردانیم تا فرصتی پیدا کند که در دنیای مادی مراتب تعالی را طی کند و به اعلی علیین برسد.

سید محسن قائمی ابراز کرد: تعالی سازمانی در سایه تعالیم دینی پر رنگ می شود که نشان این مطلب آیه مذکور است. وی؛ ارتقای بهره وری در بخش‌های مختلف کشاورزی و ارتقای رضایت ذی نفعان را از نتایج جاری سازی تعالی در سازمان جهاد کشاورزی استان فارس برشمرد.

مدل تعالی سازمانی EFQM، چهار سال متوالی در سازمان جهاد کشاورزی استان فارس جاری سازی شده و این سازمان تقدیرنامه چهار ستاره را اخذ کرده است، از روز هفتم تا دهم دی ماه ارزیابی جایزه ملی تعالی سازمانی برای کسب تندیس بلورین توسط ۶ ارزیاب در این سازمان صورت می گیرد.

برگزاری مراسم اختتامیه ارزیابی جایزه ملی تعالی سازمانی برای کسب تندیس بلورین

حسین پژمان رییس سازمان جهاد کشاورزی استان فارس در مراسم اختتامیه ارزیابی جایزه ملی تعالی سازمانی برای کسب تندیس بلورین گفت: از تیم ارزیاب تعالی سازمانی که در ماراتن ۳ روزه وقت و انرژی زیادی را جهت ارزیابی تعالی سازمانی در سازمان جهاد کشاورزی استان فارس گذاشتند تقدیر و تشکر می نمایم.

به گزارش خبرنگار "پرتو امید"، حسین پژمان افزود: در مدت این ارزیابی ها تیم های مختلف تعالی در سازمان جهاد کشاورزی استان فارس از دیدگاه، تجارب و نظرات شما استفاده نمودند.

وی تصریح کرد: تعالی یک زبان مشترک بین المللی است و با آن می توان راحت تر دیدگاه های یکدیگر را بشناسیم.

این مقام مسئول با اشاره به اینکه از همکاران سازمان جهاد کشاورزی استان فارس به خاطر تلاش در زمینه تعالی سازمانی به مدت ۴ سال تشکر می نمایم، خاطر نشان کرد: از ثمرات تعالی سازمانی در سازمان جهاد کشاورزی می توان به این مهم اشاره کرد که با اجرای آن تعدادی از مدیران این سازمان با تاسی گرفتن از تعالی در دوره دکتری DBA مشغول به تحصیل هستند.

وی گفت: برخود لازم می دانم که از تلاش های آقای محمد مهدی قاسمی رئیس سابق این سازمان که در طول این ۴ سال در جهت تعالی سازمانی زحمات زیادی را کشیدند تشکر نمایم و امیدوارم با تلاش های صورت گرفته در زمینه تعالی سازمانی در این سازمان شاهد دریافت جایزه ملی تعالی تندیس بلورین باشیم.

در ادامه ارزیاب ارشد تیم ارزیابی جایزه ملی تعالی سازمانی گفت: ارزیابی سازمان جهاد کشاورزی استان فارس جهت جایزه ملی تعالی سازمانی برای کسب تندیس بلورین توسط ۶ تیم ارزیاب از تاریخ هفتم دی ماه لغایت دهم دی ماه انجام شد.

رامبد سعی الدین افزود: جلسه های مختلف ارزیابی تعالی سازمانی در تیم های استراتژی، مدیریت ارزش ها، خرید (تأمین)، مالی و بودجه، مدیریت دارایی ها، مدیریت دانش، تکنولوژی، انفورماتیک (ICT)، فرآیندها، توسعه بازار، تولید (خدمات)، مدیریت ارتباط با مشتری، جامعه و مسئولیت های اجتماعی، ایمنی و بهداشت (OHSAS)، منابع انسانی، رفاه کارکنان، ارزیابی عملکرد کارکنان، مدیریت ذی نفعان، ریسک، مدیریت پروژه، توانمند سازی (آموزش و مشارکت و استعدادیابی و جانشین پروری)، تعیین سبک رهبری، مسئولیت های اجتماعی و مشتری مداری انجام شد.

وی بیان کرد: پس از انجام این جلسه ها کار ما خاتمه نخواهد داشت و دوباره ارزیابی کنندگان جلسه های ارزیابی را برگزار خواهند کرد و پس از بررسی های نهایی، تیم ارزیاب نسبت به اعلام نمره اکتسابی توسط سازمان جهاد کشاورزی استان فارس اقدام خواهد نمود.

رئیس سازمان جهاد کشاورزی استان فارس:

سهم ۱۵ درصدی فارس از کشت در محیط‌های کنترل شده

رئیس سازمان جهاد کشاورزی استان فارس گفت: در افق ده ساله ای که تا ۱۴۰۴ طول می کشد، کشت در محیط های کنترل شده در سطح ۴۸ هزار هکتار گلخانه در کشور در دستور کار قرار دارد که ۱۵ درصد از این سطح متعلق به استان فارس است.

به گزارش خبرنگار "پرتو امید"، حسین پژمان در بازدید از گلخانه‌های استان فارس با اشاره به اینکه "کشت در محیط های کنترل شده" این استان متناسب با اقلیم و پتانسیل فنی و مالی کشاورزان در سه سناریو مختلف انجام می شود، ابراز کرد: توسعه گلخانه‌ها با تکنولوژی بالا که سیستم های سرمایش، گرمایش،کنترل نور و حرارت در اختیار تولید کننده قرار می‌گیرد و در نهایت محصول استاندارد و با بازار پسندی جهانی تولید می‌شود.

به گفته وی؛ بر اساس پیش‌بینی ها حدود ۹۰ درصد از تولید غذای مورد نیاز جامعه در ایران و جهان می‌تواند از طریق تولید در محیط های کنترل شده تامین شود.

پژمان با بیان اینکه سطح زیر کشت محصولات سبزی صیفی در استان فارس در فضای باز ۷۰ هزار و با تولیدی معادل ۲,۳ میلیون تن است، اظهار کرد: با انتقال این سطح به محیط کنترل شده صرفه جویی در منابع از جمله آب، کود، سم و کاهش هزینه و ضایعات را به دنبال دارد.

وی، از دیگر برنامه ها به منظور توسعه کاشت در محیط های کنترل شده را ایجاد روستای گلخانه‌ای برشمرد و افزود: در این روستاها کشاورزانی که بنیه مالی دارند در قالب یک مجموعه در کنار هم قرار گیرند و سازمان‌جهاد هم با اعطای تسهیلات به این افراد کمک می‌کند.

او بیان کرد: ایجاد روستا گلخانه ای علاوه بر اشتغال، در عرضه محصولات به داخل و خارج از کشور، رونق اقتصادی و ممانعت از مهاجرت روستاییان به شهر کمک می‌کند.

پژمان اضافه کرد:کاشت درختان میوه زیر پوشش سایبان از دیگر برنامه ها به منظور توسعه کاشت در محیط های کنترل شده است که از سرمازدگی و گرمای زدگی جلوگیری و باعث پایداری تولیدات باغبانی استان می‌شود.

رئیس سازمان جهاد کشاورزی استان فارس با بیان اینکه مهمترین مزیت کشت های گلخانه‌ای افزایش بهره‌وری آب و نهاده‌های تولید شامل کود، سم و بذر در هکتار است، گفت: حداقل افزایش بهره‌وری بسته به نوع محصول و مدتی که محصول گلخانه قابلیت پرورش دارد می‌تواند بین ۵ تا ۲۰ برابر باشد.

تکمیل زنجیره ارزش در گیاهان دارویی

وی به ضرورت ثبت جهانی گونه‌های متعدد گیاهان دارویی به نام استان و کشور اشاره کرد و افزود: به منظور معرفی ظرفیت‌های حوزه گیاهان دارویی به کشاورزان گیاهان باید سایت الگویی ایجاد شود.

پژمان با اشاره به اینکه گونه های مختلف گیاهان دارویی باید توسعه یابد، تصریح کرد: تکمیل زنجیره ارزش در گیاهان دارویی باعث حل بخش عمده ای از مسائل و مشکلات در این حوزه می‌شود.

رئیس سازمان جهاد کشاورزی استان فارس:

خودباوری عامل مهم پیشرفت در بخش کشاورزی است

رئیس سازمان جهاد کشاورزی استان فارس در بازدید از مجتمع کشت و صنعت و دامپروری پگاه فارس گفت: خودباوری عامل مهم پیشرفت در بخش کشاورزی است.

به گزارش خبرنگار "پرتو امید"، حسین پژمان افزود: تحریم های ظالمانه سبب شد که ما در کشور نگاه مان به درون باشد و از آن چه داریم در حد بضاعت خود استفاده نماییم.

وی تصریح کرد: ما در زمینه تولید شیر عملکرد خوبی داشته ایم و زنجیره تولید از مرحله پرورش گاو، تلقیح مصنوعی، استفاده از تکنولوژی های روز دنیا پیشرفت های خوبی در زنجیره گاوهای صنعتی و شیری افتاده است.

این مقام مسئول خاطر نشان کرد: بایستی به بخش خصوصی کمک نمود و از آن حمایت کرد و در زمینه تامین خوراک دام در استان فارس ظرفیت تولید ۵۰۰ هزار تن جو و ۷۰۰ هزار تن ذرت علوفه ای را داریم و ظرفیت تولید ذرت دانه ای نیز خوب است و آمادگی این را داریم که از زنجیره تولید سویا حمایت کنیم و هر گونه کمک و همکاری که در این زمینه لازم باشد انجام خواهیم داد.

وی بیان کرد: تسهیلات جهت آبیاری تحت فشار به میزان ۸۵ درصد و تا سقف ۱۷ میلیون تومان به ازاء هر هکتار در حوزه آب و خاک در اختیار بهره‌برداران قرار می گیرد. پژمان با اشاره به اینکه یکپارچه سازی اراضی از اولویت های کاری جهاد کشاورزی استان فارس است اظهار کرد: در مقابل تولیدکنندگان اگر کاری می توانیم انجام دهیم باید درنگ نکنیم ولی اگر نمی توانیم کاری انجام دهیم؛ باید چوب لای چرخ آنها نگذاریم.

وی تاکید کرد: رعایت قانون و مقررات خط قرمز ما و در مقابل آن تسریع در انجام کار و تسهیلگری هم وظیفه ما است.

معاون جهاد کشاورزی استان فارس:

خوراک دام با نرخ دولتی برای دامپروری ها

معاون بهبود تولیدات دامی سازمان جهاد کشاورزی استان فارس گفت: از این پس دامداری های سنتی، روستایی و واحدهای پرورش دام سبک خوراک دام آماده از کارخانه های تولیدی سطح این استان با قیمت مصوب دولتی دریافت خواهند کرد.

به گزارش روابط عمومی معاونت تولیدات دامی سازمان جهاد کشاورزی استان فارس، کرامت اله کیومرثی با بیان اینکه خوراک دام های مورد نیاز در کارخانه ها با توجه به نوع دام های پر تولید، متوسط تولید، کم تولید و پرواری تهیه و تولید می شوند، اظهار کرد: بر اساس تصمیمات اتخاذ شده در معاونت امور دام وزارت جهاد کشاورزی این برنامه اجرایی شده است.

این مقام مسئول با اشاره به اهمیت تسهیل و نظارت بر نحوه توزیع خوراک دام واحد های دامپروری تصریح کرد: به همین منظور ساسانه سپند طراحی شده است که همه مراحل از تخصیص نهاده به کارخانه ها تا ثبت سفارش و توزیع توسط اتحادیه و تعاونی ها و خرید بی واسطه به وسیله بهره‌برداران از طریق این سامانه انجام می شود.

به گفته وی؛ با پیش‌بینی‌های صورت گرفته در سامانه سپند، راستی آزمایی، نظارت و کنترل کیفی خوراک های دام تولیدی از صفر تا صد انجام و رصد می شود.

او با اشاره به وابستگی ارزی برای تامین نهاده های دامی و مشکلات ناشی از آن ابراز کرد: به منظور افزایش بهره‌وری، بالا رفتن ضریب تبدیل، جلوگیری از اُفت و ضایعات و استفاده حداکثری از هزینه‌های انجام شده در تامین نهاده‌ها، با توجه به گشایشی که در تامین نهاده ها در سطح ملی اتفاق افتاده است، گاوداری های صنعتی شیری در آینده نزدیک به صورت مستقیم و سیستمی در سامانه بازارگاه نهاده ها را دریافت می کنند.

اصلاح نژاد ملکه زنبور عسل در استان فارس

مدیر امور طیور و زنبور عسل سازمان جهاد کشاورزی استان فارس گفت: استان فارس به عنوان یکی از پنج ایستگاه برتر کشور، در زمینه اصلاح نژاد زنبور عسل در حال حاضر با تلاش‌های انجام شده موفق به تولید نسل هفتم گردیده است.

به گزارش روابط عمومی معاونت بهبود تولیدات دامی سازمان جهاد کشاورزی استان فارس، رضا فزونی افزود: در سال جاری که به نام سال جهش تولید نامگذاری گردیده، با مشارکت زنبورداران پیشرو شاهد جهش تولید در زمینه‌های مختلف تولیدات زنبور عسل اعم از تولید عسل و فرآورده های فرعی آن بوده ایم.

وی تصریح کرد: فعالیت ایستگاه در قالب پروژه اصلاح نژاد زنبور عسل در جمعیت های بسته شامل: رکورد برداری از کلنی های تحت پوشش ایستگاه و بررسی صفات مورد نظر در دو مرحله هم زمان با فصول بهار و تابستان می باشد و پس از تجزیه و تحلیل اطلاعات به دست آمده، آمارهای استخراج شده در سامانه اصلاح نژاد ثبت و نسبت به انتخاب کلنی های پدری و مادری جهت نسل آینده اقدام می گردد.

این مقام مسئول خاطر نشان کرد: ایستگاه پرورش ملکه زنبور عسل سازمان جهاد کشاورزی استان فارس سه مکان جهت استقرار کلنی زنبور عسل دارد که منطقه قشلاق در بخش گله دار شهرستان مهر، منطقه میان بند در اکبرآباد شیراز و منطقه یلاقی در منطقه شش پیر سپیدان است که در سال جاری تعداد ۲۳۰ ملکه زنبور عسل در ایستگاه مذکور تولید و تعدادی از ملکه ها در اختیار زنبورداران پیشرو جهت ارزیابی در شهرستان های کازرون و جهرم قرار داده

شد تا با مشارکت زنبورداران شاهد حرکت جهشی در سال جهش تولید باشیم.

وی بیان کرد: در پروژه اصلاح نژاد زنبور عسل در جمعیت های بسته سالانه تعداد ۹ صفت مورد رکوردگیری و ارزیابی قرار می‌گیرند که شامل: رفتار عمومی (از لحاظ آرام بودن و نیش زدن)، رشد جمعیت، قدرت زنده ماندن نوزادان، مقدار گرده جمع آوری شده، بیماری، بچه دهی، رفتار بهداشتی، میزان عسل آوری و زمستان گذرانی می باشد.

معاون برنامه ریزی و امور اقتصادی سازمان جهاد کشاورزی استان فارس:

رشد ۵۸ درصدی تسهیلات سلف برای محصولات راهبردی

معاون برنامه ریزی و امور اقتصادی سازمان جهاد کشاورزی استان فارس از رشد ۵۸ درصدی تسهیلات سلف بانک کشاورزی در سال جاری خبر داد و گفت: مبلغ تسهیلات پرداخت شده در سال جاری ۶۵۸ میلیارد ریال و در مدت مشابه سال گذشته ۴۱۷ میلیارد ریال بوده است.

به گزارش خبرنگار "پرتو امید"، جعفر صبوری پور تصریح کرد: بر اساس آخرین گزارش تا سوم دی ماه تسهیلات پرداخت شده برای چهار محصول راهبردی گندم، کلزا، جو و چغندر قند پاییزه در سطح ۱۱ هزار و ۱۸۹ هکتار است که در سال گذشته این سطح ۸ هزار و ۲۷۳ هکتار بود از این رو در واحد سطح نیز ۳۵ درصد افزایش داریم.

به گفته وی؛ در راستای تامین نقدینگی برای حمایت از توسعه کشت محصولات راهبردی علاوه بر کشاورز کارت که در سال جاری اجرایی شده است تسهیلات سلف بانک کشاورزی نیز همانند سال های قبل پرداخت می شود.

برگزاری جلسه کمیسیون رفع تداخلات اراضی استان فارس

رئیس سازمان جهاد کشاورزی استان فارس گفت: رفع تداخلات قوانین موازی در عرصه های کشاورزی یک کار پیچیده و حقوقی در حوزه زمین است که با اجرای آن بسیاری از پرونده های قضایی و پرونده های کمیسیون ماده واحده حل و فصل و همچنین باعث کمتر شدن دغدغه کشاورزان در این زمینه خواهد شد.

به گزارش روابط عمومی مدیریت امور اراضی سازمان جهاد کشاورزی استان فارس، حسین پژمان افزود: صدور اسناد کشاورزی به عنوان رویکرد جدید زیر بخش امور اراضی با همکاری ادارات ثبت اسناد و املاک و منابع طبیعی جهت نهایی شدن اقدامات در حوزه رفع تداخلات ناشی از اجرای مقررات موازی می باشد.

وی تصریح کرد: کمیسیون رفع تداخلات اراضی استان فارس به منظور رسیدگی به پرونده های مربوط به پلاک های بلغان و لاغران، شمس آباد، محمود آباد، ده فیش و میرآخوری شهرستان لارستان و پلاک آبشیخ شهرستان جهرم در نیمه اول دی ماه سال جاری برگزار و حدود ۱۳۸۵ هکتار از اراضی کشاورزی در مناطق فوق رفع تداخل صورت گرفت.

این مقام مسئول خاطر نشان کرد: کمیسیون رفع تداخلات اراضی استان فارس به منظور رفع همپوشانی قوانین و مقررات موازی و اصلاح سوابق، نقشه ها و کلیه دفاتر و اسناد ازجمله اسناد مالکیت در عرصه های مورد تداخل برگزار می گردد.

شایان ذکر است که کمیسیون رفع تداخلات اراضی استان فارس با حضور رئیس سازمان جهاد کشاورزی استان فارس، مدیر کل ثبت اسناد و املاک استان فارس، مدیر کل منابع طبیعی و آبخیزداری استان فارس، مدیر کل امور اقتصادی و دارایی استان فارس، مدیر امور اراضی سازمان جهاد کشاورزی استان فارس و سایر اعضای کمیسیون در سالن جلسات این سازمان برگزار شد.

لزوم حفظ کاربری اراضی کشاورزی

مدیر امور اراضی سازمان جهاد کشاورزی استان فارس گفت: مرجع تشخیص اراضی زراعی و باغ ها، وزارت جهاد کشاورزی است و مراجع قضایی و اداری، نظر سازمان جهادکشاورزی را در این زمینه استعلام می نمایند و مراجع اداری موظف به رعایت نظر سازمان جهاد کشاورزی خوتهند بود و نظر سازمان جهاد کشاورزی استان برای مراجع قضایی به منزله نظر کارشناسان رسمی دادگستری تلقی می شود.

به گزارش روابط عمومی مدیریت امور اراضی سازمان جهاد کشاورزی استان فارس، محمود باصری افزود: ادارات ثبت اسناد و املاک و دفاتر اسناد رسمی و سایر هیات ها و مراجع مربوط مکلفند در موارد تفکیک، افراز و تقسیم اراضی زراعی و باغ ها و تغییر کاربری آن ها در خارج از محدوده قانونی شهرها و شهرک ها از سازمان جهاد کشاورزی استعلام نمایند.

وی تصریح کرد: به همین منظور در نیمه اول دی ماه ماه سال جاری از مجموع ۱۴۲ پرونده که به دبیرخانه کمیسیون تبصره یک ماده یک حفظ کاربری اراضی واصل شده بود، به کلیه پرونده ها رسیدگی و تصمیم گیری شد.

این مقام مسئول خاطر نشان کرد: از مجموع طرح های رسیدگی شده، با اجرای ۱۳۷ مورد از طرح ها موافقت به عمل آمد، ۳ مورد از طرح ها نیز مورد مخالفت اعضای کمیسیون قرار گرفت و مقرر شد که در خصوص ۲ مورد از طرح ها نیز استعلام از شهرستان و بازدید مجدد صورت پذیرد.

شایان ذکر است که کمیسیون فوق با حضور رئیس سازمان جهاد کشاورزی استان فارس، مدیر امور اراضی استان، مدیرکل راه و شهرسازی، مدیر کل حفاظت محیط زیست و یک نفر نماینده استانداری در محل سازمان جهاد کشاورزی فارس برگزار شد.

برگزاری شورای هیات واگذاری اراضی

مدیر امور اراضی سازمان جهاد کشاورزی استان فارس گفت: چنانچه اراضی بایر بیش از ۵ سال بدون عذر موجه بایر مانده باشد، هیات می تواند این اراضی را با رعایت تمامی شرایط و ضوابط در اختیار واجدین شرایط قرار دهد تا به امر کشاورزی بپردازند.

به گزارش روابط عمومی مدیریت امور اراضی سازمان جهاد کشاورزی استان فارس، محمود باصری افزود: چنانچه این گونه اراضی کمتر از ۵ سال و بیش از ۳ سال معطل مانده باشد تا ۲ برابر عرف محل زمین در اختیار صاحب آن قرار می گیرد و مابقی با رعایت اولویت های قانونی در موارد بعدی به واجدین شرایط واگذار می شود.

وی تصریح کرد: جلسه شورای هیات ۷ نفره واگذاری اراضی استان فارس به منظور رسیدگی به ۲۸ پرونده واگذاری طرح های مختلف در ابتدای دی ماه سال جاری تشکیل شد و پس از بحث و بررسی و مطابقت درخواست ها با موازین شرعی و قانونی تصمیمات لازم در خصوص تعیین اجاره، فروش و انتقال قطعی اراضی اتخاذ شد.

شایان ذکر است که شورای هیات واگذاری اراضی با حضور حاکم شرع هیات واگذاری و احیاء اراضی فارس، رئیس سازمان جهاد کشاورزی استان فارس، مدیر کل منابع طبیعی و آبخیزداری استان، نماینده استانداری و مدیر امور اراضی سازمان جهاد کشاورزی استان فارس در دفتر مدیریت امور اراضی سازمان جهاد کشاورزی استان فارس برگزار شد.

مقام اول صادرات محصولات صنایع تبدیلی از نظر وزنی و ارزشی در ۹ ماهه اول سال ۹۹

مدیر صنایع تبدیلی و غذایی سازمان جهاد کشاورزی استان فارس گفت: در ۹ ماهه اول سال جاری از بین سایر محصولات بخش کشاورزی بیشترین میزان از نظر وزن و ارزش ارزی که از گمرکات فارس صادر گردیده است مربوط به صادرات محصولات صنایع تبدیلی و غذایی بوده است.

به گزارش روابط عمومی مدیریت صنایع تبدیلی و غذایی سازمان جهاد کشاورزی استان فارس، سید عبداله جزایری افزود: بیش از ۲۱ هزار و چهار صد تن از نظر وزنی و بیش از ۲۶۸۰۰ هزار دلار ارز به کشور وارد گردیده است.

وی تصریح کرد: این محصولات شامل رب گوجه فرنگی، انواع بستنی، دوغ، گلوتن گندم، شیر و خامه، انواع پنیر و آب پنیر و خیارشور بوده است که به کشورهای عراق، افغانستان، هند، روسیه، امارات و پاکستان صادر گردیده است.

این مقام مسئول خاطر نشان کرد: این مدیریت آمادگی خود را جهت اخذ مجوز به سرمایه گذاران بخش صنایع تبدیلی و غذایی اعلام می دارد چرا که صنایع تبدیلی و غذایی نقش مهمی در کاهش ضایعات محصولات کشاورزی، ایجاد اشتغال، افزایش ارزش افزوده و همچنین ارزآوری مناسب را دارد.

جذب تسهیلات ۹۰۰ هزار میلیون ریالی واحد های صنایع تبدیلی و غذایی فارس در ۹ ماهه اول سال ۱۳۹۹

مدیر صنایع تبدیلی و غذایی سازمان جهاد کشاورزی استان فارس با اشاره به اینکه صنایع تبدیلی و غذایی فرصتی مهم برای سرمایه گذاری و اشتغال در این استان می باشد، گفت: صنایع فرآوری بخش کشاورزی نقش بسیار مهمی در اقتصاد ملی دارد و از ارکان مهم تولیدی در این بخش بوده که باعث کاهش ضایعات محصولات کشاورزی نیز خواهد شد.

به گزارش روابط عمومی مدیریت صنایع تبدیلی و غذایی سازمان جهاد کشاورزی استان فارس، سید عبداله جزایری افزود: در ۹ ماهه اول سال ۹۹ تعداد ۲۸ واحد در ۱۳ شهرستان شامل: استهبان، اقلید، پاسارگاد، جهرم، خرم بید، سروستان، شیراز، فراشبند، فیروزآباد، قیروکارزین، مرودشت، کازرون و کوار موفق به اخذ مبلغ ۹۳۹۰۰۰ میلیون ریال تسهیلات ثابت و در گردش از محل رونق تولید، صندوق توسعه ملی، ماده ۵۲ الحاق تبصره ۱۸، بند الف تبصره ۱۸ از بانک های کشاورزی، ملی، رفاه و صنعت معدن گردیدند.

وی تصریح کرد: جذب سرمایه گذار جهت صنایع تبدیلی و غذایی با هدف صادرات محصولات از اولویت های مهم در بخش کشاورزی می باشد.

سهم ۱۲ درصدی گوجه فرنگی و رب گوجه در سبد محصولات صادراتی استان فارس

مدیر صنایع تبدیلی و تکمیلی سازمان جهاد کشاورزی استان فارس گفت: ظرفیت فرآوری گوجه و تهیه محصولاتی مانند رب گوجه فرنگی و پودر گوجه، به قدری زیاد است که علاوه بر تولیدات استان، می توان بخشی از تولیدات استان های دیگر را هم در این واحدها فرآوری کرد.

به گزارش خبرنگار "پرتو امید"، سید عبداله جزایری با بیان این که از هر ۵ و نیم کیلو گوجه فرنگی یک کیلو رب به دست می آید، اظهار کرد: خوشبختانه متناسب با میزان تولید استان، ظرفیت سازی برای ایجاد کارخانه های فرآوری انجام شده است.

وی با بیان این که در سیستم های تولید و مکانیزم فرآوری مباحثی مانند افزایش میزان ماندگاری رب، اَستیک بودن و تولید سردخانه ای دنبال می شود، تصریح کرد: هدف از این کار بهبود کیفیت محصولات تولیدی است اما به لحاظ جذب ماده خام، مشکلی وجود ندارد.

مدیر صنایع تبدیلی و تکمیلی سازمان جهاد کشاورزی استان فارس با اشاره به این که در هشت ماهه سال جاری، ۴۸ واحد صنایع تبدیلی در استان راه اندازی شده است، افزود: در این مدت بیش از ۱۵۶ هزار تُن انواع ماده خام مورد نیاز صنایع تبدیلی و کشاورزی توسط این واحدها جذب شده و قرار گرفتن این محصولات در مسیر فرآوری و بسته بندی، کاهش ضایعات به میزان ۴۸ هزار تن را در پی داشته است.

وی همچنین از صدور پروانه بهره برداری برای ۱۱ سردخانه با ظرفیت ۱۴ هزار و ۸۰۰ تن خبر داد و گفت: در این مدت مجوز ۱۸ واحد صنعتی برای بسته بندی مواد غذایی، دو واحد فرآوری و بسته بندی گیاهان خوراکی و دارویی و ۱۷ واحد از سایر واحدهای مرتبط با صنایع تبدیلی بخش کشاورزی صادر شده که زمینه اشتغال ۴۰۰ نفر را فراهم کرده است.

فرآوری خرما در استان فارس

کارشناس صدور مجوزهای صنایع غذایی و تبدیلی مدیریت صنایع تبدیلی و غذایی سازمان جهاد کشاورزی استان فارس گفت: خرما از محصولات عمده کشاورزی ایران می باشد و حدود ۶۰ درصد وزن خشک آن را قند تشکیل می دهد.

به گزارش روابط عمومی مدیریت صنایع تبدیلی و غذایی سازمان جهاد کشاورزی استان فارس، حمیده کاظمی افزود: نامرغوب بودن درصدی از خرمای تولید شده سبب می شود که مستقیما در بازار، مصرف نگردد و لازم است که در واحدهای صنایع تبدیلی به فرآورده های با ارزش تبدیل شود.

وی تصریح کرد: با وجود اهمیت خرما در سبد غذایی، تا کنون ۳۶ واحد در استان فارس به بهره برداری رسیده که در زمینه بسته بندی خرما و انواع فرآوری های این محصول شامل قند و شربت خرما، پودر خرما، شیره خرما، خمیر خرما، شکلات خرما و.... فعالیت می کنند که این تعداد با ظرفیت سالانه بیش از ۳۰۲ تن و سرمایه گذاری بالغ بر ۳۸۰ هزارمیلیون ریال، زمینه اشتغال ۳۴۷ نفر را فراهم کرده است.

کاظمی بیان کرد: در زمینه ی فرآوری خرما، نباید به فراورده های فوق الذکر بسنده کنیم، بلکه باید به دنبال کاربرد خرما در تهیه نان و کیک، شیرین کننده طبیعی در فرمولاسیون مواد غذایی از جمله شربت میوه و بستنی باشیم.

وی اظهار کرد: استفاده از خرما در صنایع غذایی، دارویی و خوراک دام باعث شده است میزان ضایعات این محصول با ارزش به میزان قابل توجهی کاهش یابد.

صدور جواز تاسیس برخی از محصولات کشاورزی با شرایط خاص

مسئول صدور پروانه‌ها و مجوزهای سازمان جهاد کشاورزی استان فارس گفت: صدور جواز تاسیس برخی از محصولات کشاورزی و ظرفیت ایجاد شده بالاتر از میزان تولید محصولات کشاورزی بوده و سرمایه گذاری در این زمینه ها سبب غیر اقتصادی شدن سرمایه گذاری های موجود و جدید می گردد.

به گزارش روابط عمومی صدور پروانه‌ها و مجوزهای سازمان جهاد کشاورزی استان فارس، سید جواد امامی افزود: صدور جواز تاسیس برخی از محصولات کشاورزی از جمله صنایع آرد و روغن خام از دانه های روغنی با هر ظرفیتی، صنایع لبنی با ظرفیت بیش از ۱۰۰ تن در روز و صنایع خوراک دام، طیور و آبزیان با ظرفیت بیش از ۵۰ تن در روز منوط به داشتن طرح های جدید در راستای تکمیل زنجیره تولید، طرح های توسعه ای با ظرفیت بالا و در صورت وجود مواد خام کشاورزی مورد نیاز در منطقه، طرح هایی که در قطب های تولید واقع شده و با کمبود واحد فعال مواجه اند، طرح های که در استان های محروم واقع شده ، دارای مواد خام کشاورزی مورد نیاز در منطقه بوده و با کمبود واحد فعال مواجه اند و طرح هایی که مواد اولیه مورد نیاز خود را از طریق واردات عبور موقت جهت صادرات

تامین می نمایند.

وی تصریح کرد: متقاضیان دریافت مجوز این گونه طرح ها، در گام اول پس از ثبت نام در سامانه صدور مجوزها به نشانی http://eagri.maj.ir جهت راست آزمایی مدارک هویتی و مالکیتی به محل مدیریت جهاد کشاورزی شهرستان مربوطه مراجعه و پس از بررسی و تایید اولیه مدارک و طرح توسط کارشناس صنایع صنایع تبدیلی و تکمیلی شهرستان به مدیریت صنایع تبدیلی و تکمیلی سازمان جهاد کشاورزی استان معرفی می گردند.

امامی افزود: این کار با هدف کمک به حل مسائل اجتماعی، اشتغال زایی مستقیم، حمایت از سرمایه گذاری های انجام شده انجام و امید است با اجرای این طرح ها شاهد تحول در این بخش باشیم.

تغییر نام سامانه صدور مجوزها و پروانه ها

مسئول صدور پروانه‌ها و مجوزهای سازمان جهاد کشاورزی استان فارس گفت: بر اساس نامه رئیس مرکز فناوری اطلاعات و ارتباطات وزارت جهاد کشاورزی، سامانه پنجره واحد خدمات الکترونیک وزارت جهاد کشاورزی به سامانه مجوزهای الکترونیکی کشاورزی (سماک) تغییر نام داد.

به گزارش روابط عمومی صدور پروانه‌ها و مجوزهای سازمان جهاد کشاورزی استان فارس، سید جواد امامی افزود: این سامانه که نسخه توسعه یافته سامانه پنجره واحد می باشد اکنون آماده راه اندازی و بهره برداری است و دسترسی به سامانه سماک علاوه به نشانی (https://semak.maj.ir) از طریق همان آدرس قبلی (https://eagri.maj.ir) نیز امکان پذیر خواهد بود.

وی تصریح کرد: تمامی کاربران اعم از کارشناسان سازمانی و متقاضیان سراسر استان و در تمامی سطوح با همان حساب کاربری قبلی خود در سامانه پنجره واحد خدمات الکترونیک می توانند به سامانه سماک وارد شوند و در صورت بروز مشکل متقاضیان می توانند از گزینه بازیابی رمز عبور استفاده نمایند.

این مقام مسئول خاطر نشان کرد: بسته های آموزشی تهیه شده هم زمان با راه اندازی و عملیاتی شدن از طریق صفحه اصلی سامانه در دسترس تمامی کاربران خواهد بود و پس از راه اندازی سامانه کاربران می توانند جهت ارسال سئوالات و مشکلات احتمالی از گزینه اعلام خطاها و مشکلات استفاده نمایند.

وی بیان کرد: این کار با اهداف ارتقاء در سرعت و کارایی سامانه، استفاده از تکنولوژی های جدید در پیاده سازی سامانه، اصلاح و بهبود در موتور جریان کار و فرآیندهای سامانه، نیاز کمتر به کدنویسی جهت پیاده سازی خدمات و فرآیندهای جدید در سامانه، بهبود در ایجاد ساختار سازمانی برای موارد خاص همچون ، مناطق آزاد و ... که از تقسیمات کشوری پیروی نمی کنند، تسهیل در ارتباط با سایر سامانه های وزارت و دستگاه های دیگر، امکان طراحی گزارش های متنوع بر اساس نیازهای کاربران به دلیل اصلاح موجودیت های سامانه انجام شده و امید است با اجرای این طرح ها شاهد تحول در این بخش باشیم.

ممنوعیت استفاده از آب شیرین کن بر روی چاه های کشاورزی

رئیس دفتر محیط زیست و سلامت غذا در سازمان جهاد کشاورزی استان فارس گفت: استفاده از آب شیرین کن بر روی چاه های کشاورزی ممنوع می باشد.

به گزارش روابط عمومی دفتر محیط زیست و سلامت غذا در سازمان جهاد کشاورزی استان فارس، محمد مهدی غیاثی ضمن اشاره به خشکسالی در دهه های اخیر که موجب کاهش شدید کمیت و کیفیت آب موجود در دشت‌ها شده و به همین دلیل استفاده از آب شیرین کن مورد استقبال کشاورزان قرار گرفته است، اظهار کرد: آب شیرین کن هایی که در چاه های کشاورزی مورد استفاده قرار می گیرد تولید پساب کرده که این پساب خطرات زیست محیطی با خود به همراه دارد.

وی تاکید کرد: این پساب بر بافت فیزیکی خاک تاثیر گذاشته و آن را از بین می برد و موجب آلودگی آب های زیرزمینی نیز می شود. لذا به منظور صیانت از منابع آب و حفظ محیط زیست از جمله جلوگیری از افت کمی و کیفی منابع آب زیرزمینی، ممانعت از تخلیه و رهاسازی شورابه ها و پساب‌های خروجی آب شیرین‌کن‌ها به محیط های پذیرنده مثل آبراهه ها، دشت ها و ... که موجب افزایش شوری و نهایتا ایجاد پدیده فرونشست زمین و فروچاله و مرگ آبخون‌ها می‌شود، نصب دستگاه‌های آب شیرین کن روی چاه‌های آب کشاورزی ممنوع می باشد.

این مقام مسئول خاطر نشان کرد: تنها در صورت

دریافت مجوز و استفاده از تکنولوژی های نوین مطابق با الزامات زیست محیطی و اخذ مجوز از سازمان حفاظت محیط زیست و وزارت جهاد کشاورزی و تصویب در کمیته مدیریت منابع آب، در کمیسیون صدور پروانه های شرکت های آب منطقه ای نسبت به صدور پروانه تصمیم گیری می شود.

وی تصریح کرد: با توجه به ادامه خشکسالی ها، فرسایش خاک و بحران کم آبی، افزایش تولیدات گلخانه ای موضوعی اجتناب ناپذیر است چرا که برای دستیابی به موفقیت بیشتر، راهی جز حرکت به سمت کشاورزی درون زا، تولید محور و اشتغال زا وجود ندارد.

مدیر امور اداری سازمان جهاد کشاورزی فارس:

تبدیل وضعیت کارکنان مشمول شرایط ایثارگری

مدیر امور اداری سازمان جهاد کشاورزی استان فارس از آغاز فرآیند تبدیل وضعیت استخدامی مشمولین ماده ۲۱ قانون جامع خدمات رسانی به ایثارگران در این سازمان خبر داد.

به گزارش خبرنگار "پرتو امید"، سید عباس رضوی نژاد گفت: پس از ابلاغ بخشنامه شماره ۳۷۹۵۹۹ مورخ بیست و پنجم آذرماه رئیس سازمان اداری و استخدامی کشور و دستور اجرای قانون تفسیر بند " واو " ماده ۴۴ قانون برنامه پنج ساله پنجم توسعه جمهوری اسلامی ایران ، مدیریت امور اداری سازمان جهاد کشاورزی فارس شیوه نامه ای تهیه کرد.

وی با اشاره به اینکه شیوه نامه مذکور با هدف رفع مشکل تبدیل وضعیت استخدامی ایثارگران و فرزندان آنها و چگونگی ارسال مدارک تدوین شده است، اظهار کرد: با بکارگیری این شیوه نامه همکاران مشمول شرایط قانون می توانند در اسرع وقت مستندات مورد نیاز را جمع آوری کنند.

مدیر امور اداری سازمان جهاد کشاورزی استان فارس با اشاره به اینکه آخرین مهلت تحویل مدارک به این مدیریت ششم دی ماه است،تصریح کرد: مستندات توسط کارشناسان این مدیریت در سامانه به کارگیری و استخدام از مجموعه "سامانه های کارمند ایران" بارگذاری می شود.

به گفته وی؛ فرزند شهید، همسر شهید، خواهر و برادر شهید، تمامی جانبازان، فرزند جانبازان، همسر جانبازان ۲۵ درصد و بالاتر، تمامی آزادگان، فرزند آزادگان، همسر آزادگان دارای یکسال و بالاتر سابقه اسارت، رزمندگان با حداقل شش ماه حضور داوطلبانه در جبهه، فرزند رزمندگان با حداقل شش ماه حضور داوطلبانه در جبهه و همسر رزمندگان با حداقل شش ماه حضور داوطلبانه در جبهه جزو مشمولین قانون مذکور هستند.

رضوی نژاد ابراز کرد: ذی نفعان این قانون شامل کارمند در زمان اجرای قانون برنامه پنجم توسعه کشور در یکی از حالات غیررسمی (پیمانی، قرارداد کارمعین یا مشخص، قرارداد موقت کارگری) که تا تاریخ بیست و نهم اسفند ۱۳۹۵، در دستگاه های اجرایی مشمول قانون مدیریت خدمات کشوری مشغول به کار بوده و در حال حاضر فرد با دستگاه اجرایی مربوطه ، رابطه استخدامی یا بکارگیری داشته باشد.

وی افزود: نیروهای ایثارگری که به صورت قرارداد موقت بر اساس قانون کار در دستگاه های اجرایی بکارگیری شده اند (اعم از اینکه کل کارکنان دستگاه متبوع و یا بخشی از آنها مشمول قانون کار باشند)، در چارچوب قانون کار جمهوری اسلامی ایران به قرارداد دائم تبدیل وضع می شود.

مدیر امور اداری سازمان جهاد کشاورزی استان فارس اظهار کرد: ایثارگر مشمول، علاوه بر داشتن کد شناسه برای نیروهای قراردادمشخص و موقت و کد استخدام پیمانی برای همکاران پیمانی برای انتصاب در پست های مشاغل تخصصی پیشنهادی دستگاه، باید دارای شرایط احراز شغل مربوط از حیث مدرک تحصیلی باشد و صلاحیت فرد برای استخدام رسمی قطعی به تایید گزینش رسیده باشد.

آفت سر خرطومی حنایی خرما، چهار شهرستان فارس را به قرنطینه کشید

مدیر حفظ نباتات سازمان جهاد کشاورزی فارس با اشاره به اینکه شیوع آفت سرخرطومی حنایی خرما باعث شده تا قرنطینه در چهار شهرستان استان اعمال شود، گفت: این آفت، خطرناک و مبارزه با آن نیازمند صرف وقت، هزینه و انرژی زیادی است.

به گزارش خبرنگار "پرتو امید"، حمید دبیری با بیان اینکه این آفت در سال ۹۶ به فارس راه پیدا کرده است، ابراز کرد: در حال حاضر شهرستان‌های قیروکارزین، خنج، اوز و گراش با این آفت درگیری پیدا کرده و قرنطینه داخلی شده اند.

به گفته وی، در روزهای اخیر جلساتی برای بررسی وضعیت آفت در این شهرستان ها برگزار شده و اعتباراتی برای مبارزه با این آفت مصوب و پرداخت شده است.

مدیر حفظ نباتات سازمان جهاد کشاورزی استان فارس با تاکید بر اینکه امکان و اجازه جابه جایی پاجوش از این شهرستان ها وجود ندارد، تصریح کرد: برای مبارزه با این آفت روش های جدیدی نیز مورد مطالعه و ارزیابی قرار گرفته است و اگر درختی آلودگی شدید داشته باشد امحاء می شود و چنانچه امکان درمان آن ها وجود داشته باشد فرآیندهای اصلاحی و درمانی انجام می شود.

وی در خصوص آخرین وضعیت هجوم ملخ های مهاجم به مزارع و باغات استان فارس که اوایل آذرماه در بوشهر دیده شده بودند نیز گفت: هجوم ملخ ها به بندر بوشهر خوشبختانه کنترل شد و ملخ ها به فارس راه پیدا نکردند، با این حال جداول پیش بینی و نقشه های سازمان فائو نشان می دهد که در بهمن ماه باید منتظر هجوم مجدد ملخ ها باشیم.

دبیری خاطرنشان کرد: با توجه به این که سال گذشته مقادیر قابل توجهی سموم دفع آفات خریداری شد و مقدار زیادی از آن هنوز در انبارها موجود است، ممکن است امسال فرآیند مبارزه با افات چندان تحت تاثیر افزایش قیمت‌ها قرار نگیرد، اما با این روند بطور قطع در سال آینده برای تامین میزان سم مورد نیاز چالش هایی خواهیم داشت.

از بهمن ماه دسته های ملخ صحرایی به فارس می‌رسند

مدیر حفظ نباتات سازمان جهاد کشاورزی استان فارس گفت: از بهمن ماه دسته های ملخ صحرایی به فارس می‌رسند.

به گزارش خبرنگار "پرتو امید"، حمید دبیری افزود: در شهرستان‌های ممسنی، رستم، کازرون، فراشبند، لارستان، لامرد، مهر، خنج، گراش، داراب و جهرم عملیات مبارزه با ملخ صحرایی خواهیم داشت و در شهرستان‌های شیراز، سروستان، نی‌ریز و کوار عملیات ردیابی این آفت انجام می‌شود اما ممکن است در این شهرستان‌ها مبارزه نداشته باشیم.

وی از آماده باش ۲ آمادگاه شیراز و لامرد برای مبارزه با این آفت خبر داد و تصریح کرد: ۵۰ دستگاه سمپاش، ۹ تن سم برای مبارزه در ۱۵هزار هکتار از اراضی و ۸ خودرو برای انجام عملیات مبارزه و ردیابی ملخ صحرایی در نظر گرفته شده است.

این مقام مسئول با بیان اینکه سال گذشته ۳۰ میلیارد ریال اعتبار برای مبارزه با آفت ملخ صحرایی در ۳۱ هزار هکتار و ردیابی این افت در ۸۰۰ هزار هکتار از اراضی استان فارس هزینه شد، خاطر نشان کرد: سال گذشته در ۱۲ شهرستان عملیات مبارزه و در ۱۹ شهرستان عملیات ردیابی ملخ صحرایی انجام شد .

وی اظهار کرد: در سال نخست هجوم گسترده ملخ صحرایی به فارس نیز ۱۴ شهرستان به صورت مستقیم درگیر مبارزه با این آفت بودند و عملیات مبارزه در ۴۵ هزار هکتار و عملیات ردیابی این آفت در ۸۰۰ هزار هکتار از اراضی فارس انجام شد.

سرما، ترمز حرکت ملخ‌ها به فارس را موقتاً کشید

مدیر حفظ نباتات سازمان جهاد کشاورزی استان فارس معتقد است کاهش دما باعث شده تا حرکت ملخ به سمت استان فارس با کندی مواجه شود.

حمید دبیری با بیان این که پیش بینی های قبلی از ریزش و هجوم ملخ های صحرایی به استان فارس در بهمن ماه حکایت داشتند، اظهار داشت: خوشبختانه رصدها و پایش های انجام شده نشان می دهد که هنوز مسیر این آفت به سوی استان فارس تغییر پیدا نکرده است.

وی یکی از منشاء های هجوم ملخ به کشور و استان فارس را کشور عربستان عنوان کرد و ادامه داد: متأسفانه وضعیت عربستان خوب نیست و هنوز این احتمال وجود دارد که ملخ های این کشور به سمت ایران ریزش داشته باشند اما به نظر می رسد سرمای هوا حرکت آن ها به سمت ایران را با کندی مواجه کرده باشد.

مدیر حفظ نباتات سازمان جهاد کشاورزی استان فارس همچنین از ردیابی ملخ های صحرایی در بیش از ۸۰ هزار هکتار از مزارع استان خبر داد و گفت: در پی بررسی های انجام شده خوشبختانه هنوز ردی از ملخ ها ثبت نشده است.

دبیری گفت: در حال حاضر اقلام ضروری مبارزه با آفت ها همچون سموم و ماشین آلات مورد نیاز تا حدود زیادی تأمین شده و از این لحاظ با مشکل خاصی مواجه نیستیم و اگر هجومی رخ دهد حداقل برای ۱۵ هزار هکتار مبارزه با آفات آمادگی کامل وجود دارد.

وی با اشاره به این که تلاش ها برای جذب اعتبارات بیشتر برای مبارزه گسترده تر با آفات مزارع و باغات ادامه دارد، ابراز کرد: در موضوع مبارزه با آفت ها مدیریت بحران مسئله مهمی است، در واقع آن چه که ما با آن مواجه می شویم در سال اول مواجهه ماهیتاً بحران است و در سال های بعد رویدادی است که باید مدیریت شود و استان فارس در این زمینه از تجربه کافی برخوردار است.

مدیر حفظ نباتات سازمان جهاد کشاورزی استان فارس با ابراز خرسندی از وضعیت مناسب انبارها و آمادگاه ها این مجموعه گفت: اخیراً دو خودروی جدید برای مبارزه با آفت ها نیز به مجموعه حفظ نباتات تحویل داده شده که در افزایش توان مبارزاتی ما موثر است.

وی تأخیر در هجوم ملخ ها را به نفع کشاورزان توصیف کرد و گفت: هر چه این هجوم دیرتر اتفاق بیافتد بهتر است چرا که کشاورزان فرصت می کنند کشت های شتوی خود را برداشت کنند.

کاهش قیمت نهاده های مورد نیاز مرغداران در بازار آزاد

مدیر توسعه بازرگانی سازمان جهاد کشاورزی استان فارس از کاهش قیمت نهاده های مورد نیاز مرغداران در بازار آزاد به علت عرضه قابل توجه نهاده های دولتی خبر داد.

به گزارش خبرنگار "پرتو امید"، صمد رنجبری ضمن تاکید بر این که دولت تلاش خود را برای تامین نهاده های مورد نیاز مرغداران انجام داده است، تصریح کرد: خوشبختانه شاهد تاثیر این موضوع بر بازار آزاد نهاده ها بوده ایم و قیمت نهاده های مورد نیاز مرغداران در بازار آزاد حداقل ۲۵ درصد کاهش داشته است.

وی با بیان اینکه از ابتدای آبان ماه ۱۰۰ درصد نهاده های مورد نیاز مرغداری های گوشتی و تخم گذار با تعرفه دولتی و از طریق سامانه بازارگاه در حال تخصیص است، اظهار کرد: در مواردی نادر شاهد بودیم که بعضی شرکت های باربری به تعهدات خود به موقع عمل نمی کنند و همین ممکن است اختلالی را در فرآیند توزیع نهاده ها ایجاد کند، اما به لحاظ تخصیص دولتی با چالش خاصی مواجه نیستیم و کمبودی نداریم.

مدیر توسعه بازرگانی سازمان جهاد کشاورزی استان فارس با اشاره به اینکه تامین نهاده ها توسط بخش دولتی منجر به کاهش قیمت ها در بازار آزاد شده است، ابراز کرد: در حال حاضر نهاده های دولتی از قرار هر کیلو، ۳۵۳۵ تومان برای کنجاله سویا و ۲۰۱۵ تومان برای ذرت و سویا قیمت‌گذاری شده است.

وی از جمله آثار مثبت تامین نهاده ها را افزایش میزان جوجه ریزی واحدهای تولیدی عنوان کرد و بیان کرد: این افزایش تولید باعث می شود در بهمن ماه و ایام نوروز هیچ تلاطمی را شاهد نباشیم.

رنجبری همچنین به افزایش قیمت جوجه یک روزه در بازار اشاره و خاطرنشان کرد: در حالی که قیمت مصوب جوجه یک روزه ۲۸۰۰ تومان است اما تولیدکنندگان آن را تا ۳۸۰۰ تومان نیز خریداری و اقدام به جوجه ریزی می کنند.

به گفته مدیر توسعه بازرگانی سازمان جهاد کشاورزی استان فارس، دولت متعهد شده که براساس نیاز بازار نهاده ها را تامین کند و در این رابطه مشکلی نداریم، کما این که در حال حاضر ماهیانه ۱۲۰ میلیون قطعه جوجه ریزی در کشور انجام می شود که سهم استان فارس از این میزان رقمی بالغ بر ۶ میلیون قطعه است.

مدیر توسعه بازرگانی سازمان جهاد کشاورزی استان فارس:

دستورالعملی مبنی بر ممنوعیت عرضه تخم مرغ فله ای ابلاغ نشده است

مدیر توسعه بازرگانی سازمان جهاد کشاورزی استان فارس با بیان این که تا به امروز دستورالعملی مبنی بر ممنوعیت عرضه تخم مرغ فله به این سازمان و یا مرغداری تحت نظارت ابلاغ نشده است، اظهار کرد: در شرایطی که به تازگی نرخ تخم مرغ فله ای براساس قیمت گذاری ستاد تنظیم بازار اعلام شده منطقی به نظر نمی رسد که فروش فله ای ممنوع شود.

به گزارش خبرنگار "پرتو امید"، صمد رنجبری با اشاره به اینکه کارگروه تنظیم بازار استان به شدت بر عملیاتی شدن قیمت های جدید ستاد تنظیم بازار تاکید دارد، گفت: براین اساس تخم مرغ فله ای باید به قیمت هر کیلو ۱۷ هزار تومان به دست مصرف کننده برسد.

وی در خصوص استنکاف برخی تولیدکنندگان تخم مرغ از عرضه فله ای محصولات خود ابراز کرد: بر اساس رایزنی های انجام شده با مسئولان اتحادیه تولیدکنندگان تخم مرغ استان فارس و با هدف ساماندهی و نظام مند کردن قیمت گذاری تخم مرغ های بسته بندی و شرینگ شده، مقرر شد اتحادیه نرخ های مورد نظر خود را به کارگروه تنظیم بازار استان اعلام کند و کارگروه در خصوص تعیین قیمت این محصول به صورت بسته بندی اقدام کند.

مدیر توسعه بازرگانی سازمان جهاد کشاورزی استان فارس خاطرنشان کرد: پیش تر مباحثی مطرح شده بود که به منظور حفظ سلامت عمومی و رعایت بهداشت در مراکز عرضه تخم مرغ به صورت یخچالی و بسته بندی شده ارائه شود، اما با توجه به شرایط فعلی و تقاضای بازار به نظر نمی رسد بتوان در کوتاه مدت این طرح را عملیاتی کرد.

رنجبری همچنین با اشاره به اظهارات برخی مسئولان وزارت جهاد کشاورزی گفت: براساس اظهار نظر مسئولان مباحث مطرح شده در خصوص عرضه تخم مرغ به صورت بسته بندی هنوز به قطعیت نرسیده است.

وی همچنین تاکید کرد که عرضه تخم مرغ به صورت بسته بندی نباید بهانه ای برای گران‌تر شدن این محصول پر مصرف باشد.

مدیر توسعه بازرگانی سازمان جهاد کشاورزی فارس در ادامه سخنان خود گفت: با توجه به اینکه دولت به تامین ۱۰۰ درصد نهاده مورد نیاز مرغداران متعهد شده است، چنانچه تولیدکنندگان بخواهند قیمت گذاری منفعت طلبی کنند، قطعاً از دریافت نهاده دولتی محروم خواهند شد.

رنجبری در خصوص تثبیت قیمت تخم مرغ در نرخ مصوب نیز گفت: با توجه به این که سالیانه ۵۵ هزار تن تولید تخم مرغ در استان داریم عملاً نیاز بازار تامین می شود و در این زمینه کمبودی نداریم؛ بنابراین تلاطم‌های موجود در بازار بیشتر به جزیره ای عمل کردن نهادهای مسئول برمی گردد.

هفتمین برنامه توسعه کشاورزی فارس، سه ماه دیگر کلید می خورد

مدیر باغبانی سازمان جهاد کشاورزی استان فارس از پایان یافتن برنامه ششم بخش کشاورزی استان خبر داد و گفت: برنامه هفتم توسعه کشاورزی استان فارس از سال ۱۴۰۰ (سه ماه دیگر) آغاز می شود.

به گزارش خبرنگار "پرتو امید"، مجید پاکاری با بیان این که برنامه ششم توسعه کشاورزی استان توسط مسئولان و کارشناسان سازمان جهاد کشاورزی استان فارس تهیه و اجرا شده بود، ابراز کرد: در این برنامه اکثر بخش های کشاورزی همچون گلخانه ها، باغات، تولید نهال و ... دیده شده بود که در اختیار معاونت باغبانی وزارت جهاد کشاورزی قرار گرفت تا متناسب با آن الگویی مشترک برای سراسر کشور تهیه شود.

به گفته وی سازمان جهاد کشاورزی استان فارس دو سال پیش اقدام به برنامه ریزی و تهیه سند توسعه ششم بخش کشاورزی کرد و در این برنامه ظرفیت ها، شرایط و موقعیت، فرصت ها، تهدیدها، نقاط قوت و نقاط ضعف در سطح شهرستان های استان متناسب با گونه های مختلف باغی مورد ارزیابی و توجه قرار گرفته است.

مدیر باغبانی سازمان جهاد کشاورزی استان فارس در ادامه گفت: در این سند مشکلات و راه کارها به همراه بسته های حمایتی در قالب اعتبارات و تسهیلات پیش بینی شده است، هر چند عملیاتی شدن آن ها به شرایط درآمدی کشور و درآمدهای ارزی بستگی دارد.

پاکاری با بیان این که این سند توسط کارشناسان وزارتخانه نیز مورد ارزیابی قرار خواهد گرفت، تصریح کرد: در صورتی که جامعیت این سند برای وزارتخانه احراز شود می تواند به عنوان سندی با قابلیت الگو برداری در اختیار سایر استان‌ها قرار گیرد، این کار البته می تواند به تکمیل شدن سند باغبانی استان فارس هم کمک کند.

وی با تاکید بر این که استان فارس ویترین باغبانی کشور است تصریح کرد: پیش از این برنامه‌ها از مرکز برای استان ها ابلاغ می شد که به دلیل نادیده گرفته شدن برخی شرایط و مسائل بومی، چندان قابلیت اجرا نداشتند اما خوشبختانه با تغییر رویکردها، برنامه‌ها از استان ها به مرکز ارسال و بر اساس شرایط و نقاط قوت و ضعف هر منطقه ساز و کار اجرایی پیدا می کند.

مدیر باغبانی سازمان جهاد کشاورزی استان فارس توجه به مکانیزاسیون و توسعه کشاورزی کم آب بر را از جمله موضوعات مورد توجه این سند عنوان کرد و ادامه داد: در تنظیم سند توسعه کشاورزی استان فارس تلاش شده همه بخش ها اعم از گیاهان دارویی، کشت در اراضی شیبدار، توسعه کشت های متراکم و کنترل شده و... مورد توجه قرار بگیرد.

وی، هدف از تنظیم سند توسعه کشاورزی را حفظ جایگاه استان فارس به عنوان ویترین محصولات باغی در کشور عنوان کرد و افزود: یکی دیگر از اهداف اجرایی این سند ارتقاء جایگاه فارس در زمینه صنایع تبدیلی و فرآوری در سطح کشور و همچنین حفظ جایگاه اول کشور در حوزه تولیدات باغی و زراعی است.

زنجیره‌های ارزش در فارس؛ در آستانه توسعه

مشاور رئیس سازمان جهاد کشاورزی استان فارس از صدور پروانه زنجیره ارزش برای ۱۱ پروژه مهم بخش کشاورزی خبر داد و گفت: تاکنون ۹ پروانه فعالیت و دو موافقت اصولی صادر شده است.

به گزارش خبرنگار "پرتو امید"، انوشیروان کاظمی افزود: پروانه‌های صادر شده در زمینه زنجیره ارزش شترمرغ، شیلات و آبزیان شامل ماهیان خاویاری و سردابی، گوشت قرمز، پرتقال، سیب، انجیر، سبزی و صیفی، زنبور عسل، انجیر و گیاهان دارویی است.

وی با اشاره به شناسایی ۲۲ واحد تولیدی دیگر که شرایط تبدیل شدن به زنجیره ارزش را دارند، تصریح کرد: فعالیت این واحدها در زمینه صنایع شیر، تولید و فرآوری شیر شتر و بز پرشیر، فعالیت‌های مرتبط با محصول خرما، کنسانتره مرکبات، آلوئه‌ورا، زعفران، انگور و بسیاری از محصولات مهم بخش کشاورزی استان فارس است.

کاظمی با بیان اینکه بر اساس برنامه ریزی ها امید می رود در یک فرآیند پنج ساله قریب به ۵۰ درصد از تولیدات بخش کشاورزی در قالب زنجیره های ارزش ساماندهی شود، اظهار کرد: ایجاد زنجیره ارزش، کاهش نیاز به نقدینگی و ضایعات، افزایش بهره‌وری، تعادل در عرضه و تقاضا، افزایش کیفیت، بهبود ارزش افزوده و انتفاع تولید کننده و مصرف کننده را به دنبال دارد.

این مقام مسئول به تشکیل "کارگروه کشاورزی تجاری" گریزی زد و بیان کرد: از اقدامات مهم این کارگروه شناسایی اولویت‌های بخش کشاورزی با قابلیت ایجاد زنجیره ارزش، برگزاری کارگاه‌های آموزشی برای مدیران و کارشناسان و تولید نشریه و آموزش بهره‌برداران مخاطب، در این زمینه بوده است.

به گفته وی، مدیران راهبر زنجیره های ارزش نخبگان بخش کشاورزی استان هستند که با آشنایی کامل با کارکرد زنجیره های ارزش، طی یک سال گذشته توانسته اند شرایط و فرآیند ایجاد یک زنجیره ارزش کامل را پشت سر بگذارند و زنجیره های ارزش ذکر شده که از افتخارات بخش کشاورزی استان هستند را بوجود آورند.

کاظمی با بیان اینکه در حال حاضر دو زنجیره ارزش "سالیذ مرغ" و "شیراز مرغ" در استان فارس فعالیت می کنند، گفت: زنجیره های مذکور در ساماندهی تولید و عرضه مرغ کمک شایان توجهی به بازار اقتصادی این محصولات کردند و ریسک سرمایه‌گذاری در تولید گوشت مرغ برای مرغداران را به شدت پایین آورده‌اند.

به گفته وی، در فرآیند تولید پنج حلقه مهم وجود دارد که این حلقه ها در برگیرنده؛ تامین کنندگان نهاده های اولیه، تولید کنندگان و فعالین تولید بخش کشاورزی، کارخانجات صنایع تبدیلی سورتینگ ها، کشتارگاه ها، سردخانه‌ها، انبار ها و مراکز بازاریابی توزیع و فروش است.

مشاور رئیس سازمان جهاد کشاورزی استان فارس خاطر نشان کرد: این سازمان بر اساس قوانین بالادستی و با هدف گذر از کشاورزی تولید محور و دستیابی به کشاورزی بازار محور، در تلاش است که حلقه های تولید را با مشارکت فعالین تولیدی و اقتصادی بخش کشاورزی استان، مدیریت کند تا مجموعه های مذکور با پیوستگی اجرایی و گردش صحیح سرمایه و مواد اولیه و تولیدات بخش در قالب زنجیره ارزش، ضمن افزایش سهم حلقه ها از بهای تمام شده کالای فروخته شده، از طریق کاهش هزینه تولید، نرخ مصرف کننده را کاهش داده و علاوه بر رضایت خریداران محصولات کشاوری، بازار متعادل و مطمئنی برای سرمایه پذیری در بخش کشاورزی ایجاد کند.

کارشناس و مجری طرح گیاهان دارویی سازمان جهاد کشاورزی استان فارس:

روند رو به رشد تولید گیاهان دارویی در استان فارس

کارشناس و مجری طرح گیاهان دارویی سازمان جهاد کشاورزی استان فارس گفت: مهم ترین چالش در زمینه تولید گیاهان دارویی نبود صنایع فرآوری و بازاریابی مناسب محصولات مربوط می باشد.

به گزارش خبرنگار "پرتو امید"، حشمت اله صادقی رفع این دو چالش را زمینه ساز برطرف شدن بخش قابل توجهی از مشکلات تولیدکنندگان گیاهان دارویی عنوان کرد و افزود: وقتی کشاورزان بخش قابل توجهی از توان فیزیکی و سرمایه ای خود را برای تولید یک محصول صرف می کنند انتظار دارند آن محصول را به صورت تضمینی به فروش برسانند؛ براین اساس بازاریابی به عنوان یکی از حلقه های زنجیره ارزش باید مورد توجه بیشتری قرار بگیرد تا شاهد فروش محصول در بازارهای داخلی و خارجی باشیم.

وی با اشاره به روند رو به رشد تولید گیاهان دارویی در استان فارس، ابراز کرد: این روند صعودی گواهی است برای اینکه در زمینه فرآوری محصولات برای اسانس گیری، تولید دارو، بسته بندی و ... اقدامات چشمگیرتری را شاهد باشیم.

مجری طرح گیاهان دارویی سازمان جهاد کشاورزی فارس در ادامه سخنان خود با اشاره به تاثیر شیوع کرونا بر صادرات گیاهان دارویی، زعفران و گل محمدی خاطر نشان کرد: علی رغم این که نسبت به سال گذشته کاهش تولید نداشتیم، اما صادرات با کاهش مواجه شد و رشد لازم را به دست نیاورد.

وی با تاکید بر این که در حوزه تولید گیاهان دارویی مشکل و چالش خاصی در فارس وجود ندارد، تصریح کرد: با این حال در زمینه های برندسازی، بازاریابی، احداث صنایع فرآوری باید برنامه های جدی تری داشته باشیم.

صادقی بیشترین تولیدات گیاهان دارویی در فارس را در زمینه زعفران، شیرین بیان، گل محمدی، خاک شیر، زیره سبز، به لیمو، اسطوخودوس، مریم گلی، بادرنجبویه، مرزنجوش، آویشن باغی، آنغوزه، مورد، اِستویا، آلوئه ورا و ... عنوان کرد و اظهار کرد: اگر زرشک و زعفران را در نظر نگیریم استان فارس به لحاظ تولید و تنوع گیاهان دارویی رتبه اول کشور را در اختیار دارد اما با توجه به این که حجم قابل توجهی از محصول زرشک و زعفران کشور در استان های خراسان رضوی و جنوبی تولید می شود، آن ها رقبای جدی ما محسوب می شوند.

به گفته مجری طرح گیاهان دارویی سازمان جهاد کشاورزی استان فارس، بین ۵۰ تا ۶۰ گونه گیاه دارویی در این استان کشت می شود که با محاسبه گونه های خود روی طبیعت، تنوع محصول بیش از این تعداد خواهد بود.

وی با تاکید بر این که امکان توسعه کشت گیاهان دارویی در همه شهرستان‌های استان فارس وجود دارد، بیان کرد: هر چند برای دستیابی به تولید اقتصادی باید به ظرفیت ها و قابلیت های هر منطقه توجه شود، اما در حال حاضر شهرستان‌های لار، لامرد، خنج، جهرم،

ممسنی، رستم، مرودشت، بوانات، پاسارگاد و سپیدان بیشترین میزان تولید گیاهان دارویی را به نام خود ثبت کرده اند.

وی سطح زیر کشت گل محمدی و سایر گیاهان دارویی در استان فارس را رقمی بالغ بر ۱۸ هزار و ۶۰۰ هکتار اعلام کرد و گفت: براساس آمار سال گذشته از این میزان سطح زیرکشت بیش از ۲۰ هزار تن انواع گیاهان دارویی برداشت شده است.

مجری طرح گیاهان دارویی سازمان جهاد کشاورزی استان فارس تاکید کرد: حمایت از فعالیت های مرتبط با تولید گیاهان دارویی، راه اندازی واحدهای فرآوری و بسته بندی در دو حوزه صدور مجوز و پرداخت تسهیلات به علاقمندان انجام می شود.

وی همچنین با تاکید بر این که در صدور مجوزها حداکثر حمایت از متقاضیان انجام خواهد شد، یادآور شد: بخشی از مجوزها در حیطه اختیارات سازمان جهاد کشاورزی، بخشی در حوزه سازمان صمت و بخشی نیز در اختیار دانشگاه علوم پزشکی است که تلاش می شود در سریع ترین زمان ممکن در اختیار متقاضیان قرار بگیرد.

فرمان تشکیل هسته گزینش از برکات حضرت امام خمینی (ره)

مدیر هسته گزینش سازمان جهاد کشاورزی استان فارس ضمن تبریک فرارسیدن روز پانزدهم دی ماه به عنوان سالروز فرمان تاریخی امام در خصوص تشکیل هسته های گزینش، گفت: تمام عمر پر برکت امام خمینی(ره) برکت و نعمت است و یکی از این برکات ارزشمند، فرمان مبارک ایشان مبنی بر تشکیل هسته های گزینش بود.

به گزارش روابط عمومی مدیریت هسته گزینش سازمان جهاد کشاورزی استان فارس، فردین زمانی در آیین بزرگداشت روز گزینش با بیان اینکه امام به سرچشمه معرفت و دانایی متصل بود، تصریح کرد: همه ما وظیفه داریم که به وصیت های امام خمینی و انتظارات ایشان و نیز رهنمود های مقام معظم رهبری عمل کنیم و تا جایی که در توان داریم ارزش های اسلامی را حفظ نماییم.

مدیر هسته گزینش سازمان جهاد کشاورزی استان فارس ضمن ارائه گزارش عملکرد و بیان شاخص های گزینشی جهاد، ابراز کرد: هسته گزینش فارس به خود می بالد که از نعمت نیروهایی انقلابی، ولایت مدار، دلسوز، عادل و متخصص بهره می برد.

این مقام مسئول گفت: انجام کارهای گزینشی به صبر، تلاش، ژرف نگری و کار بی شائبه و شبانه روزی نیاز دارد که الحمدلله نیروهای هسته گزینش سازمان دارای این خصوصیات هستند.

عل صالح یاد خدا و برای خدا است

در ادامه سید ابوالحسن ذوالانواری عضو شورای هسته گزینش با اشاره به حدیثی از حضرت زهرا(س) گفت: کلام خوب و عمل صالح بهترین عبادت ها جهت عاقبت بخیری است و عملی صالح است که به یاد خدا و برای خدا باشد.

عضو شورای هسته گزینش با سابقه ۲۵ ساله گفت: مصداق عملی عاقبت بخیر شدن شهید سلیمانی بود که با تأسی از این حدیث و آیه "ان الذین امنوا و عملوا الصالحات سیجعل له الرحمن

ودا" وارد این مسیر شدند و خودشان را به دریای معرفت وصل نمودند.

وی افزود:گزینش مهمترین ابزار به منظور کنترل ورودی های سازمان ها در جهت رعایت قواعد اخلاق حرفه ای است و فیلتر ورودی ادارات به حساب می آید و طبیعتا فیلتر ورودی هم باید تمیز و شفاف باشد و این فیلتر برای گزینش صداقت در نظر گرفته می شود.

وی با تاکید بر اینکه، رازداری، حفظ حریم و امانت داری از مهمترین ویژگی های گزینش گران است، افزود: خوشبختانه گزینش در کشور ما بر اساس ویژگی های قومی، مذهبی، جغرافیایی و ملی انجام می گیرد و همواره سعی بر این است که اصلح ترین افراد در جهت خدمت گزاری به مردم بکار گمارده شوند.

عملکرد عالی هسته گزینش در روابط عمومی

علیرضا واحدی پور، مدیر اداره روابط عمومی ضمن تقدیر و تشکر از درایت و عملکرد عالی مدیریت هسته گزینش در حوزه عملکردی و ارائه اخبار و گزارشات به روابط عمومی گفت : حقیقتا در گزینش به لحاظ ماهیت کاری بحث حق الناس مطرح است و ردپای حق الناس تا جایی پیش می رود که اگر شهید هم بشویم این حق بر گردن ما می ماند.

واحدی پور گفت : حرکت گزینش جهادکشاورزی فارس در ارائه اخبار و آگاه سازی کارمندان از قوانین جاری اقدامی نو به حساب می آید که به نوبه خود اثر بخش بوده است و همین آگاه سازی همکاران از قوانین موجود به نوعی بخشی از حق گزینش را ادا می نماید.

در پایان این مراسم از کارکنان هسته گزینش با اهداء لوح، گل نرگس تقدیر به عمل آمد.

آیین بزرگداشت روز گزینش و تجلیل از کارکنان هسته گزینش سازمان جهاد کشاورزی با حضور فردین زمانی مدیرهسته، حجت الاسلام والمسلمین سید حسن ذوالانواری، علیرضا واحدی پور مدیر اداره روابط عمومی و سید عبدالوهاب نقیب معاون این اداره در محل دفتر مدیر گزینش برگزار شد.

ارزیابی فعالیت های ده ماهه تیم ارتباط با مشتری

مدیر بازرسی، ارزیابی عملکرد و پاسخگویی به شکایات سازمان جهاد کشاورزی استان فارس گفت: فعالیت ها و عملکرد تیم ارتباط با مشتری از ابتدای سال جاری تا زمان ارزیابی نهایی براساس سه زیر معیار توسط تیم ارزیاب تعالی کشوری به صورت آنلاین مورد ارزیابی قرار گرفت.

به گزارش روابط عمومی مدیریت بازرسی، ارزیابی عملکرد و پاسخگویی به شکایات سازمان جهاد کشاورزی استان فارس، فرج الله عباسی افزود: تیم ارتباط با مشتری از ابتدای سال جاری تا زمان ارزیابی تیم تعالی ۱۴ جلسه با حضور مقصود بیگی مشاور رئیس سازمان در تعالی سازمانی و با مشارکت خوب دبیر و اعضاء تیم برگزار نمود.

وی تصریح کرد: تمامی فعالیت ها و وظایف تیم بر اساس اکشن پلن و برگرفته از نقشه تیم مشتری مداری که برگرفته از نقشه استراتژیک سازمانی است، پیگیری، انجام و اجرا گردید.

این مقام مسئول خاطر نشان کرد: یکی از فعالیت های بسیار خوب تیم در سال جاری در راستای سنجش میزان رضایت مشتریان، دست یابی به نیازها و انتظارات مشتریان و شناسایی کانال های ارتباطی موثر تهیه فرم های نظر سنجی تخصصی با نظر مستقیم مدیران مدیریت های تولیدی و ستادی سازمان، براساس اولویت ها و برنامه های استراتژیک سازمان بود که در این زمینه بیش از ۱۳ جلسه با مدیران به صورت ویژه برگزار گردید.

وی بیان کرد: پس از تهیه و توزیع فرم ها در شهرستان ها و مراکز جهاد کشاورزی و تکمیل آن ها توسط بهره برداران در نهایت جمع آوری و نتایج تجزیه و تحلیل سنجش میزان رضایت مشتریان به مدیریت ها ارسال گردید تا در برنامه ریزی های آینده حوزه فعالیت خود از این نتایج بهره گیرند و از آن ها خواسته شد بازخورد خود را از نتایج بدست آمده براساس روش استخوان ماهی تهیه و ارائه نمایند.

عباسی در پایان ضمن تشکر از مشارکت و همراهی خوب اعضاء تیم از ابتدا تا انتهای تعالی افزود: با وجود محدودیت های به وجود آمده به دلیل شیوع ویروس کووید ۱۹ تیم ارتباط با مشتری به صورت مستمر فعالیت های خود را پیگیری نمود و در زمان ارزیابی با آمادگی و هماهنگی مناسب و به صورت تیمی به ارائه فعالیت های چند ماهه خود پرداخت.

پایان ارزیابی عملکرد مدیریت جهاد کشاورزی شهرستان ها

مدیر بازرسی، ارزیابی عمکرد و پاسخگویی به شکایات سازمان جهاد کشاورزی استان فارس گفت: عملیات ارزیابی طرح ها و پروژه های سال ۹۸ مدیریت جهاد کشاورزی شهرستان های استان فارس با تلاش بی وقفه تیم ارزیابی عملکرد این مدیریت به پایان رسید.

به گزارش کارشناس روابط عمومی مدیریت بازرسی، ارزیابی عملکرد و پاسخگویی به شکایات سازمان جهاد کشاورزی استان فارس، فرج الله عباسی اظهار کرد: ارزیابی عملکرد مدیریت های جهاد کشاورزی شهرستان ها با ارزیابی از مدیریت جهاد کشاورزی شهرستان های گراش، لارستان و خنج به پایان رسید.

وی افزود: هرساله عملکرد مدیریت جهاد کشاورزی شهرستان های استان فارس براساس موافقت نامه های مالی، دستورالعمل ها و شاخص های تعیین شده براساس مدل تعالی سازمانی انجام می گیرد.

این مقام مسئول خاطر نشان کرد: با وجود محدودیت های فراوان به دلیل شیوع ویروس کووید ۱۹ از ابتدای خرداد ماه سال جاری آغاز عملیات ارزیابی عملکرد مدیریت جهاد کشاورزی شهرستان ها طرح ها و پروژه های مختلف حوزه های آب

و خاک، زراعت، باغبانی، حفظ نباتات، ترویج و آموزش، امورداد و شیلات، امور اراضی، صنایع و مکانیزاسیون، مالی و اداری در ۳۰ شهرستان براساس مستندات و گزارشات ارائه شده و بازدیدهای میدانی با رعایت پروتکل های بهداشتی انجام گردید.

وی بیان کرد: بازخورد این ارزیابی ها اصلاح و بهبود روند اجرای طرح ها و پروژه های شهرستان ها می باشد که پس از استخراج نقاط قوت و نارسائی ها طی گزارشی به مدیریت های شهرستانی، استانی و رئیس سازمان ارائه می شود.

بازرسی از روند تولید و توزیع بذور گندم

کارشناس ارزیاب مدیریت بازرسی، ارزیابی عملکرد و پاسخگویی به شکایات سازمان جهاد کشاورزی استان فارس گفت: نظارت بر چگونگی تولید و نحوه توزیع عادلانه بذور از جمله گندم گواهی شده بین بهره برداران یکی از برنامه های مهم هر ساله این مدیریت می باشد.

به گزارش روابط عمومی مدیریت بازرسی، ارزیابی عملکرد و پاسخگویی به شکایات سازمان جهاد کشاورزی استان فارس، حمیدرضا امتحانی افزود: ضمن نظارت مستمر کارشناسان ارزیاب سازمان جهاد کشاورزی استان فارس بر فعالیت اتحادیه تعاونی های تولیدی، توزیعی، تعاونی های روستایی و انبارها، تیم ارزیاب وزارتخانه با حضور یاوری و زمانی نیز طی سه روز از تاریخ یکم لغایت سوم دی ماه با همراهی کارشناسان مدیریت زراعت و این مدیریت از تعدادی از شرکت های تولید کننده بذر، اتحادیه تعاونی های تولیدی، توزیعی، تعاونی های روستایی، انبارهای خصوصی و دولتی در سطح استان با هدف بررسی وضعیت تولید، فرآوری و توزیع دانه گندم سیلویی و بذر گندم گواهی شده بین بهره برداران بازدید به عمل آوردند و همچنین به بررسی اسناد حواله های صادر شده پرداختند.

خسارت ۳۹۵۰ میلیارد ریالی سرما به کشاورزی استان فارس

رئیس اداره مدیریت بحران سازمان جهاد کشاورزی استان فارس گفت: کاهش دمای شبانه بالغ بر ۳۹۵۰ میلیارد ریال به زیربخش های زراعی و باغی این استان خسارت زد.

به گزارش خبرنگار "پرتو امید"، نادر محمودی ابراز کرد: سرمازدگی و یخبندان از نوزدهم تا بیست و دوم دی ماه به باغ های مرکبات و انار و مزارع سبزیجات وصیفی ،گندم ،کلزا ، حبوبات، پیاز و سیب زمینی استان فارس خسارت زد.

به گفته وی؛ خسارت مذکور در زیربخش های باغی وزراعی درشهرستان های لار، قیروکارزین، لامرد، مهر، فراشبند، داراب، فسا، جهرم ونی ریز اتفاق افتاد.

محمودی با اشاره به اینکه گزارش خسارت وارده پس از طی مراحل بررسی و تائید به مدیریت بحران وزارت جهادکشاورزی ارسال و پیگیری برای تامین اعتبار درحال انجام است، افزود: به محض تخصیص اعتبار براساس دستورالعمل های ابلاغی

نسبت به بازسازی وبازتوانی بهره برداران خسارت دیده اقدام می شود.

او می گوید: بهره برداران که زیربخش تولیدی خود راتحت پوشش بیمه قرارداده وهم اکنون دراثرعامل سرمازدگی دچارخسارت شده اند، هر چه سریعتر به ارزیاب صندوق بیمه درمنطقه ویا شهرستان اطلاع رسانی کنند.

محمودی اظهار کرد: به دلیل تغییرات اقلیمی واحتمال وقوع انواع مخاطرات احتمالی ازجمله سرمازدگی بهره برداران باید اصول فنی کاشت ، داشت وبرداشت را رعایت کنند و ضمن تحت پوشش بیمه قراردادن محصول تولیدی خود ریسک تولید را کاهش دهند و ازحمایت های دولت برخوردارشوند.

رئیس اداره مدیریت بحران سازمان جهاد کشاورزی استان فارس گفت: این سازمان در راستای راهبردهای مدیریت بحران با همکاری محققین مرکزتحقیقات ، اداره کل هواشناسی وصندوق بیمه بانک کشاورزی درحال تجزیه وتحلیل سرمازدگی برای تهیه نقشه جامع و سندخطرسرمازدگی است.

مرکز جهاد کشاورزی خنجشت – اقلید؛ شهربانو زارعی

تشییع شهید گمنام در سازمان جهاد کشاورزی استان فارس

به مناسبت فرارسیدن سالروز شهادت حضرت فاطمه زهرا (س) دیروز پس از اقامه نماز ظهر و عصرپیکر شهید گمنام در محل ساختمان شماره یک سازمان جهاد کشاورزی استان فارس مورد استقبال کارکنان این سازمان قرار گرفت و پس از نوحه سرایی و سینه زنی کارکنان این سازمان تشییع و به سوی خانه ابدیش بدرقه شد.

به گزارش خبرنگار پرتو امید، در این مراسم پس از تشییع پیکر این شهید با پروتکل های مربوطه و رعایت فاصله اجتماعی سید محسن قائمی مسئول حوزه نمایندگی ولی فقیه در این سازمان دقایقی را به ایراد سخن پرداخت و گفت: امیدوارم خداوند تبارک و تعالی با تأسی به این شهداء و این که این عزیزان جان خود را که عزیزترین نعمت در اختیارشان بود در راه ما دادند؛ به ویژه شهداییک که گمنامند و جز خدای متعال کسی آن ها را نمی تواند تشخیص دهد و البته آنقدر ماجورند که خدای تبارک و تعالی در آخرت حقشان را محفوظ نگه می دارد.

وی افزود: حضور این شهداء هر از گاهی در کشور اسلامی ماقطعا تلنگری به همه ما هست که اگر الان ما در کمال آسایش و آرامش نشسته ایم در محل کارمان و خیالمان هم راحت است که همسر و فرزندان و بستگانمان درمنزل و خیابان در کمال امنیت هستند به خاطر وجود این شهداست و مستمر هم ادامه دارد و این یک موهبت است برای نظام مقدس اسلامی که هر از گاهی با آمدن شهداء گمنام، شهداء مدافع حرم، شهداء امنیت وشهداء سلامت تلنگری به ما وارد می شود و بیانگر این است که خون این شهداء استمرار داردو پیامش هم برای ما پیام حضرت زهرا(س) است.

این مقام مسئول خاطر نشان کرد: بی بی دو عالم فاطمه زهرا سلام الله علیها واقعاً اول مظلومه عالم بود، همان طور که شوهرش اول مظلومه تاریخ بود. با این وجود که حضرت زهرا سلام الله علیها دختر فخرانبیا بود تا زمانی که پدر بود در سایه بودن پدر آن عزت ظاهری و باطنی را داشت و همه ازفاطمه به عنوان سرمایه پدر یاد می‌کردند ولی متاسفانه بعد از وفات پیامبر گرامی اسلام حق حضرت زهرا، صدیقه کبری به تمامی پایمال شد، سهم الارثش را غصب کردند، در دفاع از ولایت کمرش را شکاندند و فرزندش را سقط کردند.

قائمی با اشاره به اینکه فاطمه که بود؟ اظهار کرد: او خصوصیات فراوانی دارد ولی از خصوصیات خاص حضرت زهرا سلام الله علیها،که شاید خیلی از ما ندانیم این است که فاطمه زهرا، نورش را خداوند تبارک و تعالی از نور خودش آفرید یعنی قبل از این که خدای تبارک و تعالی حضرت آدم را بیافریند نور حضرت زهرا را آفریده بود، چون از نور خودش بود و اول بود. حضرت زهرا ازدواجش آسمانی بود.خداوند به پیامبر گرامی اسلام فرمودند اگر علی به دنیا نمی آمد هم شانی برای حضرت زهرا نبود و چه چیزی از این بالاتر.

وی گفت: مهریه حضرت زهرا خمس زمین است یعنی یک پنجم زمین، و در روایات داریم که اگر کسی در زمین قدم بردارد ولی کینه فاطمه زهرا سلام الله علیها و اولاد معصوم و شوهرش را داشته باشد تا آخرت به حرام حرکت کرده؛ چه شان و منزلتی بالاتر از این و از همه این ها مهمتر عصمت حضرت زهرا هست که تنها زن معصوم در همه ائمه حضرت فاطمه زهرا سلام الله علیهاست.

قائمی با تاکید بر اینکه هیچ کس در دفاع از ولایت به پای حضرت زهرا نرسیده است گفت: حضرت زهرا(س) هم مدافع ولایت بود و هم از ولایت حمایت می کرد و نکته دوم خیلی مهم است چرا که ما می گوییم مدافع ولایتیم ولی در دفاع و حمایت از ولایتباید بدون این که ولی بخواهد کمک کرد، چنانکه حضرت زهرا زمانی به داده ولایتش(شوهرش) رسید که کسی از او نخواسته بود و پس از رحلت رسول اکرم تنها صدایی که در حق حضرت علی(ع) بلند می شد صدای فاطمه زهرا(س) بودو درس در میان بودن؛ در وقت لازم را به ما داده است.

وی گفت: ما در شرایط خاصی هستیم وهمه وظیفه داریم به نظام اسلامی و به مردممان خدمت کمک کنیم. باید مقداری زندگی حضرت زهرا(س) و ائمه معصوم را مطالعه کنیم و اخلاق را سرمنشاء حرکت خودمان در زندگی شخصی ،در محل کارمان و در جامعه مان قرار دهیم و سعی کنیم اخلاق نبوی، اخلاق علوی و اخلاق فاطمی داشته باشیم و اگر نداشته باشیم یعنی ما مرید واقعی نیستیم و باید در خودمان تجدید نظر کنیم.

قائمی افزود: اینگونه مناسبت ها و مراسم ها اگر پیامی برای ما داشته باشد ارزشمند است و آن پیام ائمه اطهار و حضرت زهرا سلام الله علیها است که در میدان باشیم، به وقت عمل کنیم، متوجه موضوع باشیم و البته نهایت همه کارهای ما باید در راه خدمت به خلق باشد چون رضایت خدا در راه خدمت به خلق است.

در این مراسم که به همت حوزه نمایندگی ولی فقیه، امور ایثارگران و هیات شهدای سنگر سازان بی سنگر سازمان جهاد کشاورزی استان فارس برگزار شده بود حسین پژمان رئیس این سازمان، معاونین، مدیران و جمعی از کارکنان این سازمان حضور داشتند.

شهرستان آباده

مهزاد محمودی

آغاز مرمت و لایروبی قنوات آباده

رئیس اداره امور فنی و زیر بنایی مدیریت جهاد کشاورزی شهرستان آباده گفت: مرمت و لایروبی ۶ رشته از قنوات این شهرستان با اعتبار چهار میلیارد و ۳۶۴ میلیون ریال از اوایل آذر ماه گذشته آغاز شده است.

به گزارش روابط عمومی مدیریت جهاد کشاورزی شهرستان آباده، رهبر کیومرثی اظهار کرد: این قنوات شامل قنات های فیروزی، خان خوره، عشرت آباد، قوزی آباد، عباس آباد و قارونک علیا به ترتیب در مناطق سورمق، حومه آباده و بهمن است که به طور تقریبی طول ۸۵۰۰ متر را در بر می گیرد.

او با بیان اینکه عملیات مرمت و لایروبی قنوات مذکور تا کنون از ۱۵ تا ۳۰ درصد پیشرفت فیزیکی دارد، تصریح کرد: پیش بینی می شود در صورت مساعد بودن شرایط آب و هوایی منطقه تا اواسط اسفند ماه آتی کار مرمت به پایان برسد.

او با اشاره به نقش و اهمیت قنات ها در تامین آب مورد نیاز برای کشاورزی و دیگر مصارف، ابراز کرد: شهرستان آباده دارای ۲۰۸ رشته قنات است که بازسازی و نگهداری از آنها به عنوان یک میراث از نیاکان نیازمند مشارکت همه مردم و بهره برداران است.

توزیع کود شیمیایی در بین کشاورزان آباده

مدیر جهاد کشاورزی شهرستان آباده گفت: از ابتدای سال زراعی جاری تا کنون ۲۲۱۹ تن کود شیمیایی اوره به کشاورزان این شهرستان تخصیص یاقته که در حال توزیع است.

به گزارش روابط عمومی مدیریت جهاد کشاورزی شهرستان آباده، مهدی امینی اظهار کرد: از مقادیر کود ازته تخصیص یافته تا به حال ۱۶۹۸ تن به این شهرستان حمل و به کشاورزان تحویل شده است که مابقی آن نیز توسط عاملین مجاز خرید و حمل می شود.

به گفته وی؛ از سهمیه کود ازته شهرستان آباده ۳۵۰ تن توسط شبکه تعاونی روستایی این شهرستان و ۱۸۶۹ به وسیله عاملین مجاز شرکت خدمات حمایتی خریداری و تامین شده است.

این مقام مسئول تصریح کرد: در تلاش هستیم با جذب حدود ۷۰۰ تن دیگر کود شیمیایی مشکل کشاورزان را حل کنیم و امید است که با مصرف به موقع آن تولید افزایش یافته و کشاورزان به اهداف مورد نظر خود دست یابند.

شهرستان ارسنجان

مریم میرشکاری

افزایش سه برابری کشت زیره سبز در ارسنجان

سرپرست مدیریت جهاد کشاورزی شهرستان ارسنجان از افزایش سه برابری کشت زیره سبز در سال جاری نسبت به سال گذشته خبر داد و گفت: توسعه کاشت این گیاه در راستای جایگزینی محصول دیم با نیاز آبی پایین، در الگوی کشت این شهرستان قرار گرفته است.

به گزارش روابط عمومی مدیریت جهاد کشاورزی شهرستان ارستجان، سید ناصرحسینی تصریح کرد: سال گذشته سطح زیرکشت زیره سبز در این شهرستان سه هکتار بود که در سال جاری این سطح به ۹ هکتار افزایش یافت.

وی با بیان اینکه کاشت این گیاه از اواسط آذر ماه شروع شده است و تا اواخر بهمن ادامه دارد، ابرازکرد: زمان برداشت زیره از نیمه اردیبهشت تا اوایل خرداد است.

او اظهار کرد: متوسط عملکرد زیره در شهرستان ارسنجان ۷۰۰ کیلوگرم در هکتار است که پیش‌بینی می‌شود امسال بیش از ۶ تن زیره سبز تولید شود.

حسینی؛ نیاز آبی پایین، فصل رشد نسبتاً کوتاه و سهولت کاشت، داشت و برداشت آن و ارزش اقتصادی بالا را از مزایای کاشت این گیاه برشمرد.

آغاز عملیات لایروبی ومرمت قنات جلال آباد ارسنجان

سرپرست مدیریت جهاد کشاورزی شهرستان ارسنجان از آغاز عملیات لایروبی و مرمت قنات جلال آباد این شهرستان خبر داد و گفت: طول قنات مذکور ۸۵۰ متر است که کل مسیر نیاز به مرمت و لایروبی دارد.

به گزارش روابط عمومی مدیریت جهاد کشاورزی شهرستان ارسنجان، سید ناصر حسینی اظهار کرد: این طرح با اعتباری بالغ بر ۱۱۰۰ میلیون ریال از محل کمک های فنی اعتباری بازسازی و نوسازی قنوات در سال جاری شروع شد.

به گفته وی؛ تعداد بهره بردارن قنات جلال آباد ۱۷ خانوار و سطح اراضی کشاورزی زیردست قنات بیش از ۳۵ هکتار است.

حسینی تصریح کرد: قنات مذکور علاوه بر تامین نیاز آبیاری اراضی کشاورزی، به منظور شرب اهالی و دامداری ها نیز استفاده می شود.

تخصیص بیش از ۱۶ میلیارد ریال تسهیلات ارزان قیمت به کشاورزان ارسنجان

سرپرست مدیریت جهاد کشاورزی شهرستان ارسنجان از اختصاص ۱۶ میلیارد ریال تسهیلات ارزان قیمت در قالب طرح کشاورز کارت به کشاورزان این شهرستان خبر داد.

به گزارش روابط عمومی مدیریت جهاد کشاورزی شهرستان ارسنجان، سید ناصر حسینی گفت: در مجموع ۲۴۲ نفر با سطحی بالغ بر حدود ۸۵۰ هکتار به بانک معرفی شده اند.

وی با بیان اینکه مهلت مراجعین برای دریافت این تسهیلات کم است، افزود: مراجعین تنها سه روز از تاریخ معرفی به بانک مهلت دارند به شعب هفت گانه کشاورزی مراجعه کنند.

حسینی ابراز کرد: در راستای اجرای این طرح به ازای هر هکتار از کشت های راهبردی ۲۰ میلیون ریال تسهیلات با نرخ ۱۲ درصد تعلق می گیرد.

وی با اشاره به اینکه بانک های عامل در خصوص وثیقه و ضمانت همکاری لازم را دارند، یادآور شد: بهره برداران متقاضی و دارای اولویت می توانند با داشتن سند زمین، پروانه چاه و سایر وثیقه های مورد نیاز بانک تا سقف ۱۰۰ میلیون ریال به صورت ضمانت زنجیره ای یا خود ضمانتی نسبت به دریافت تسهیلات اقدام کنند.

سرپرست مدیریت جهادکشاورزی شهرستان ارسنجان تصریح کرد: با استفاده از این کارت، کشاورزان می توانند کود و بذر مورد نیاز را از فروشگاه های کارگزار شرکت خدمات حمایتی تهیه کنند.

کاشت نخود پائیزه در ارسنجان

سرپرست مدیریت جهاد کشاورزی شهرستان ارسنجان از کاشت نخود پائیزه برای اولین بار در این شهرستان خبر داد و گفت: نخود رقم منصور در سطح هفت هکتار کاشته شده است.

به گزارش روابط عمومی مدیریت جهاد کشاورزی شهرستان ارسنجان، سید ناصر حسینی با اشاره به اینکه کشت پاییزی همزمان با نخستین بارش شروع و تا اوایل دی ماه ادامه دارد، اظهار کرد: کاشت با استفاده از دستگاه های ردیف کار ذرت انجام شد و از مزایای رقم کاشته شده قابلیت برداشت با دستگاه کمبینات است.

وی، با بیان اینکه درهر هکتار ۸۰کیلوگرم بذر نخود با فاصله ردیف کاشت ۵۰ سانتی متر مصرف می شود، بیان کرد: پیش بینی می شود در هر هکتار ۷۵۰ کیلوگرم محصول برداشت شود.

حسینی ابراز کرد: به علت تغییرات اقلیمی، برای بهره‌گیری بیشتر استفاده از بذر محصول زودرس به دلیل کوتاهی دوره رشد آن رواج یافته است.

شهرستان اقلید

سمانه استوار

آغاز پایش تراکتورهای فعال در اقلید

مدیر جهاد کشاورزی شهرستان اقلید از آغاز طرح پایش تراکتورهای فعال و ادوات کشاورزی این شهرستان خبر داد.

به گزارش روابط عمومی مدیریت جهاد کشاورزی شهرستان اقلید، سید علی آقا میرطالبی گفت: کنترل و نظارت بر تراکتورها و ادوات کشاورزی به منظور دریافت سوخت بهاره در روستاهای شهرستان اقلید با همکاری شرکت توزیع فرآورده های نفتی شهرستان انجام می‌شود.

وی با بیان اینکه بر اساس آمار مدیریت جهاد کشاورزی شهرستان اقلید نزدیک به سه هزار دستگاه تراکتور در این شهرستان مشغول به فعالیت هستند، افزود: در طرح مذکور، آمار تراکتورهایی که از شرکت نفت سوخت دریافت می کنند به صورت دقیق مشخص می‌شود.

میرطالبی؛ هدف از اجرای این طرح را ساماندهی ادوات و تراکتورهای موجود در شهرستان و جلوگیری از توزیع سوخت خارج از شبکه سوخت عنوان کرد.

طرح آمارگیری هزینه تولید در اقلید انجام شد

کارشناس طرح و برنامه مدیریت جهاد کشاورزی شهرستان اقلید از اجرای طرح آمارگیری هزینه تولید محصولات عمده زراعی در این شهرستان خبر داد.

به گزارش روابط عمومی مدیریت جهاد کشاورزی شهرستان اقلید، زهره آقاشیری گفت: این طرح توسط کارشناسان پهنه و در پنج مرکز جهاد کشاورزی و در ۴۶ آبادی این شهرستان اجرا می شود.

او با بیان اینکه هدف از اجرای این طرح محاسبه متوسط هزینه تولید محصولات عمده کشاورزی در یک هکتار است، تصریح کرد: نتایج حاصل از آن در برنامه ریزی های بلندمدت و کوتاه مدت وزارت جهاد کشاورزی مورد استفاده قرار می گیرد. به گفته وی؛ طرح آمارگیری هزینه تولید محصولات عمده زراعی هر ساله در کل کشور به اجرا در می آید و هزینه های مربوط به تولید محصولات اساسی هر شهرستان برآورد و تدوین می شود.

این کارشناس اظهار کرد: اجرای طرح آمار گیری هزینه تولید در شهرستان از اواخر آذرماه آغاز و تا نیمه دی ماه پایان می یابد.

پرداخت بیش از ۴۳ میلیارد ریال تسهیلات در بخش کشاورزی اقلید

مدیر جهاد کشاورزی شهرستان اقلید گفت: صندوق توسعه بخش کشاورزی این شهرستان در سال مالی ۹۹-۹۸ بیش از ۴۳ میلیارد و ۶۰۰ میلیون ریال تسهیلات به سهامداران پرداخت کرد.

به گزارش روابط عمومی مدیریت جهاد کشاورزی شهرستان اقلید، سید علی آقا میرطالبی تصریح کرد: از این میزان،۴۰ فقره تسهیلات به ارزش ۳ میلیارد و ۶۰۰ میلیون ریال به صورت قرض الحسنه برای سرمایه در گردش کشاورزی و خرید نهاده و ادوات و یک فقره تسهیلات ضروری به مبلغ ۳۲۰ میلیون ریال به منظور انجام عملیات داشت چغندرقند پرداخت شد .

وی ادامه داد: همچنین تعداد ۶ فقره تسهیلات به مبلغ بیش از ۹ میلیارد و ۶۹۵ میلیون ریال به عاملیت های صندوق در راستای تامین نهاده های مورد نیاز سهامداران و سایر بهره برداران بخش کشاورزی و حمایت از زنجیره های تولید محصولات کشاورزی همچون انگور، جو، لوبیا، کدو آجیلی و دیگر محصولات پرداخت شده است.

میرطالبی با بیان اینکه هدف اصلی این صندوق، هدایت نقدینگی موجود به سمت حمایت از زنجیره تولید محصولات است، ابراز کرد: جذب و توزیع اعتبارات دولتی توسط صندوق شهرستان اقلید از دو محل سهم بلاعوض دولت در طرح های آبیاری نوین و سایر اعتبارات جهاد کشاورزی همانند یارانه نهال بوده که در حال حاضر منابع مذکور جذب و توزیع می شود.

مدیر جهاد کشاورزی شهرستان اقلید اظهار کرد: این صندوق هم اکنون دارای ۱۰۸۰ نفر عضو و سرمایه یک میلیارد و ۳۲۴ میلیون تومان است.

وی بیان کرد: امسال با جذب نقدینگی به صندوق توسعه شهرستانی افزون بر ۳۰ میلیارد ریال کمک بلاعوض در قالب توسعه طرح های آبیاری نوین به متقاضیان تخصیص داده شد.

شهرستان بوانات

هادی خوارزمی

افزایش سطح زیر کشت گندم و جو در بوانات

مسئول زراعت مدیریت جهاد کشاورزی شهرستان بوانات از افزایش ۲۵ درصدی سطح زیر کشت گندم و جو در این شهرستان نسبت به سال گذشته خبر داد.

به گزارش روابط عمومی مدیریت جهاد کشاورزی شهرستان بوانات، ابراهیم مرادی گفت: در سال زراعی جاری سطح زیر کشت گندم و جو در این شهرستان به ۳۲۰۰ هکتار رسیده است که نزدیک به نیمی از آن با بذر کار ها کشت شده است.

این کارشناس تصریح کرد: با توجه به قیمت مناسب بذور گواهی شده گندم و جو در سال زراعی جاری رحدود ۵۰ درصد از مزارع با ارقام گواهی شده کشت شده است که پیش بینی می شود تاثیر مثبت بر عملکرد مزارع داشته باشد.

شهرستان جهرم

مرضیه هوشمندنژاد

پیش بینی تولید ۳۰هزار تن پرتقال در شهرستان جهرم

مدیر جهاد کشاورزی شهرستان جهرم از برداشت پرتقال از سطح دو هزار هکتار باغ های این شهرستان تا اردیبهشت ماه سال آتی خبر داد.

به گزارش روابط عمومی مدیریت جهاد کشاورزی شهرستان جهرم، علی جوکار گفت: پیش بینی می شود ۳۰ هزار تن پرتقال از انواع ارقام محلی، ناول، تو سرخ و والنسیا از باغ های این شهرستان برداشت و روانه بازار شود.

وی افزود: با توجه به کیفیت مطلوب رقم های پرتقال موجود در شهرستان جهرم این محصول در بازار استان های دیگر نیز از محبوبیت قابل توجه ای برخوردار است.

حمایت از کشاورزان با صدور کشاورز کارت در جهرم

مدیر جهاد کشاورزی شهرستان جهرم گفت: تاکنون مبلغ ۱۷ میلیارد ریال اعتبار تسهیلاتی در قالب کشاورز کارت به کشاورزان این شهرستان اختصاص یافته است.

به گزارش روابط عمومی مدیریت جهاد کشاورزی شهرستان جهرم، علی جوکار تصریح کرد: به منظور حمایت از کاشت محصولات راهبردی گندم، کلزا و جو تاکنون ۱۶۰ نفر از زارعین به بانک کشاورزی برای دریافت کشاورز کارت معرفی شده اند.

به گفته وی؛ در این طرح به هر هکتار از کشت ۲۰ میلیون ریال تسهیلات با نرخ ۱۲ درصد تعلق می گیرد و اولویت دریافت برای کشاورزان خرده مالک زیر پنج هکتار است اما زارعین تا سقف ده هکتار نیز شامل می شوند.

او اظهار کرد: صدور این کارت برای تسهیل در خرید نهاده هایی مثل بذر، کود و سم است و کشاورزان می توانند از تعاونی ها و فروشگاه های مجاز این موارد را تهیه کنند.

شهرستان خرم بید

مریم زارع قنات نویی

کاشت بیش از ٤ هزار هکتار گندم در خرم بید

مدیر جهاد کشاورزی شهرستان خرم بید ضمن اعلام پایان عملیات کشت گندم در سطح ۴۰۵۰ هکتا از اراضی کشاورزی این شهرستان گفت: کشت گندم آبی در سال زراعی جاری در این شهرستان نسبت به سالی زراعی قبل ۱۰ درصد افزایش دارد.

به گزارش روابط عمومی مدیریت جهاد کشاورزی شهرستان خرم بید، آرش خسروانی اظهار کرد: به منظور کاشت گندم علاوه بر بذور خود مصرفی، ۱۹۰ تن گندم بذری گواهی شده از ارقام سیروان، چمران ۲، میهن، پیشتاز و پیشگام در بین کشاورزان توزیع شده است.

این مقام مسئول با بیان اینکه میزان توزیع بذور گواهی شده گندم در شهرستان خرم بید نسبت به سال قبل افزایش ۶۵ درصدی داشته است، تصریح کرد: قیمت مناسب بذور گواهی شده نسبت به بذور خود مصرفی و اقدامات ترویجی انجام شده از دلایل اصلی استقبال کشاورزان به این نوع از بذر ها بود.

به گفته وی؛ عملکرد بالا، مقاومت به ورس، مقاومت به ریزش دانه و خشکی آخر فصل مزارع گندم از جمله مزایای استفاده از بذور گواهی شده است.

توزیع کودهای شیمیایی برای مزارع شتوی خرم بید

رئیس مرکز جهاد کشاورزی حومه شهرستان خرم بید از توزیع بیش از ۱۴۲۵ تن کود شیمیایی از انواع ازته، فسفاته و پتاسه برای محصولات شتوی این شهرستان خبر داد.

به گزارش روابط عمومی مدیریت جهاد کشاورزی شهرستان خرم بید، سید مسلم چراغ چشم گفت: بر اساس دستورالعمل سازمان جهاد کشاورزی استان فارس، توزیع کود ازته بر اساس میزان گندم تحویلی کشاورزان در سال زراعی گذشته و سطح زیر کشت سال زراعی جدید صورت گرفته است.

وی افزود: در شهرستان خرم بید ۹ عامل توزیع نهاده های شیمیایی شامل تعاونی های روستایی، تعاونی های تولید و بخش خصوصی در تامین و پخش به موقع با جهاد کشاورزی همکاری دارند.

مرکز خنجشت

شهربانو زارعی

افزایش دیم کاری گندم در خنجشت

رئیس مرکز جهاد کشاورزی خنجشت گفت: سطح دیم کاری گندم در اراضی تحت پوشش این مرکز در سال زراعی جاری نسبت به سال قبل بیش از ۱۲ برابر افزایش یافته است.

به گزارش روابط عمومی مرکز جهاد کشاورزی دهستان خنجشت، عباس مومنی با بیان اینکه این مرکز ۲۹ هزار هکتار از اراضی را تحت پوشش خود دارد، تصریح کرد: کاشت گندم دیم در این دهستان در اواخر آذر ماه به پایان رسیده و سطح ۲۵۰۰ هکتار به این کشت اختصاص یافته است.

به گفته وی؛ بارش های خوب اخیر، مستعد بودن منطقه و تجربه موفق کشت دیم در سال زراعی گذشته باعث شده است تا اراضی که سال ها به دلیل خشکسالی بایر بوده اند به زیر کشت گندم دیم برود.

این مقام مسئول اظهار کرد: عمده ارقام گندم دیم کشت شده شامل رقم های آذر ۲ و سرداری است که پیش بینی می شود در پایان فصل برداشت در سال آتی بالغ بر ۳۵۰۰ تن گندم با کیفیت از دیم زار های این دهستان به دست آید.

مومنی افزود: استفاده از بذور اصلاح شده، به کارگیری ادوات عمیق کار، ضد عفونی بذور خود مصرفی و رعایت عمق کاشت ازمهم ترین نکات فنی بوده اند که مدیران پهنه در طول دوره کاشت به گندم کاران منطقه توصیه کرده اند.

دهستان خنجشت از توابع بخش مرکزی شهرستان اقلید است.

شهرستان داراب

کاظم نظری

اخذ گواهی ارگانیک برای سه محصول باغی دیم داراب

مدیر جهاد کشاورزی شهرستان داراب گفت: تا کنون برای سه محصول باغی دیم این شهرستان در سطح ۷۲۸ هکتار گواهی محصول ارگانیک صادر شده است.

به گزارش روابط عمومی مدیریت جهاد کشاورزی شهرستان داراب، احمد رضا صالحی با بیان اینکه محصولی که در تولید آن از هیچ نوع سم و کود

شیمیایی استفاده نشده باشد ارگانیک است، تصریح کرد: برای باغ های دیم گل محمدی در سطح ۳۰۸ هکتار، بادام به وسعت ۳۰۰ هکتار و ۱۲۰ هکتار انگور موفق به کسب گواهی مذکور شده ایم.

این مقام مسئول با اشاره به سطح ۲۶ هزار هکتاری باغ های دیم شهرستان داراب افزود: مرجع صدور گواهی های مذکور شرکت سوئیسی "Bio Inspecta" بوده و مراحل صدور گواهی جدید برای ۸۵ هکتار دیگر از باغ های گل محمدی و انجیر نیز در دست اقدام است.

وی با اشاره به اینکه محصولات باغ های دیم شهرستان داراب شامل غنچه، گلبرگ، گلاب و اسانس گل محمدی و بادام و مویز است، اظهار کرد: این محصول های تولیدی با توجه به کیفیت بالا و طعم طبیعی به کشور های فرانسه، سوئیس، آلمان، انگلیس، اسپانیا، ترکیه و ژاپن صادر می شود.

مدیر جهاد کشاورزی شهرستان داراب ضمن تقدیر از فعالیت های دفتر محیط زیست و سلامت غذا برای توسعه تولید محصول ارگنیک و اخذ گواهی های لازم بیان کرد: این اقدامات در رونق اقتصادی بخش کشاورزی و ارز آوری بیش از پیش تاثیر بسزایی دارد.

تخریب ساخت و ساز های غیر مجاز در داراب

مدیر جهاد کشاورزی شهرستان داراب از تخریب ۱۵ مورد تغییر کاربری غیر مجاز در باغ شهر های روستاهای نرده شهر و فتح المبین این شهرستان خبر داد.

به گزارش روابط عمومی مدیریت جهاد کشاورزی شهرستان داراب، احمدرضا صالحی گفت: با حکم قضایی و برای اجرای تبصره ۲ ماده ۱۰ قانون حفظ کاربری اراضی زراعی و باغ ها این اقدام با همکاری موثر نیروی انتظامی انجام و حدود ۶ هکتار از اراضی کشاورزی به چرخه تولید باز گشت.

این مقام مسئول با تاکید بر اینکه به متخلفین به منظور توقف ساخت و سازهای غیر مجاز هشدارهای پی در پی داد شده بود، افزود: مردم به تبلیغات در زمینه خرید و فروش اراضی کشاورزی به منظور تفکیک و تغییر کاربری با هدف ویلا سازی توجه نکنند.

وی اظهار کرد: کشاورزان اگر قصد اجرای طرح یا احداث بنا در اراضی زراعی و باغی را دارند، قبل از هرگونه اقدام با مراجعه به اداره امور اراضی مشاوره بگیرند و برای دریافت مجوز اقدام کنند.

مرکبات داراب راهی بازارهای اروپایی شد

مدیر جهاد کشاورزی شهرستان داراب گفت: در فصل برداشت جاری تا کنون ۱۸ تن از محصول مرکبات این شهرستان شامل لیموشیرین و نارنج به اروپا صادر شده است.

به گزارش روابط عمومی مدیریت جهاد کشاورزی شهرستان داراب، احمدرضا صالحی تصریح کرد: این مرکبات پس از بارگیری در کامیون های مناسب این شهرستان را به مقصد فرودگاه بین المللی امام خمینی (ره) برای ارسال به کشور های آلمان و انگلستان ترک کرده اند.

به گفته وی؛ به منظور ارسال این محموله ها کارشناسان حفظ نباتات از باغ های مرکبات بازدید و نسبت به بررسی آفات و بیماری های قرنطینه ای اقدام، گواهی های لازم صادر و محموله ها را پلمپ کرده اند.

صالحی افزود: محصول با کیفیت با توجه به شرایط آب و هوایی شهرستان داراب و عاری بودن از باقیمانده سم وکود از دلایل اصلی استقبال کشورهای اروپایی و آسیایی از مرکبات این شهرستان است.

او بیان کرد: فراهم کردن زمینه صادرات محصولات کشاورزی می تواند نقش مهمی در افزایش بهره وری و رشد اقتصادی باغداران داشته باشد.

شهرستان رستم

سیروس انصاری

آغاز برداشت از نرگس زارهای رستم

مدیر جهاد کشاورزی شهرستان رستم از آغاز برداشت ۲۶ هکتار از نرگس زارهای بخش مرکزی این شهرستان خبر داد.

به گزارش روابط عمومی مدیریت جهاد کشاورزی شهرستان رستم، علی گودرزی گفت: برداشت گل نرگس از اوایل دی ماه آغاز شد که تا اوایل اسفندماه نیز ادامه دارد.

به گفته وی؛ پیش بینی می شود که از این مزارع بیش از چهار میلیون شاخه گل نرگس برداشت شود که بیشتر در مرکز استان فارس و تهران

به فـروش می رسـد.
گـودرزی بـا اشـاره بـه کیفیـت مطلـوب و مانـدگاری گل هـای نرگـس ایـن شهرسـتان، اظهـار کـرد: مـزارع گل نرگـس بیشـتر از رقـم شـهلا اسـت.

پیش بینی تولید ۹۰ تن ماهی در رستم

مدیـر جهـاد کشـاورزی شهرسـتان رسـتم گفـت: : انتظـار مـی رود تـا پایـان تیرمـاه سـال آتـی ۹۰ تـن ماهـی قـزل آلا از مرکز پـرورش ماهیان سـرد آبی گجسـتان برداشـت شود.

بـه گـزارش روابـط عمومـی مدیریت جهاد کشـاورزی شهرسـتان رسـتم، علی گـودرزی در بازدیـد از مرکـز پرورش ماهیان سـرد آبی گجسـتان تصریح کرد: ایـن مرکـز از مـزارع نمونه اسـتان فـارس به لحاظ سـاختمان اسـت و در دوره جدیـد پـرورش ۱۵۰ هـزار قطعـه بچه ماهـی به این مرکز منتقل شـده اسـت.
بـه گفتـه وی؛ تولیـدات ایـن مزرعه به شهرسـتان‌های اطراف از جملـه نورآباد، کازرون، گچسـاران و بخشـی از آن نیـز بـه خـارج از اسـتان فارس ارسـال می شود.
گـودرزی ابـراز کـرد: در صـورت اسـتفاده از تسـهیلات مکانیزاسـیون در ایـن مزرعـه و رفع مشـکلات آب، این مزرعـه توانایی تولید بیـش از ۳۰۰ تن ماهی دارد و بـه افزایـش اشـتغال افـراد بومـی کمـک خواهد کرد.
مدیـر جهـاد کشـاورزی شهرسـتان رسـتم بـا اشـاره بـه وفـور آب شـیرین و رودخانه هـای پـرآب در این شهرسـتان افـزود: پـرورش انواع آبزیان سـردآبی، گرمابـی و خاویـاری مـی توانـد در ایجـاد رونـق تولید و اشـتغال پایـدار کمک شـایانی کند.

۶۰ هزار قطعه جوجه ریزی در رستم

مدیـر جهاد کشـاورزی شهرسـتان رسـتم گفـت: از اوایـل دی ماه سـال جاری در مرغـداری سـپید دیگـون پرورش ۶۰ هـزار قطعه جوجه یک روزه آغاز شـد.
بـه گـزارش روابـط عمومـی مدیریت جهاد کشـاورزی شهرسـتان رسـتم، علی گـودرزی تصریـح کـرد: پیـش بینـی مـی شـود اواخـر بهمـن مـاه ، ۱۰۰ تـن گوشـت سـفید در ایـن مرغـداری تولید شـود.
بـه گفتـه وی؛ واحـد پـرورش مـرغ گوشـتی سـپید دیگـون رسـتم یکـی از تولیدکننـدگان عمـده گوشـت سـفید در شهرسـتان رسـتم اسـت.
گـودرزی بـا بیـان اینکـه گوشـت مـرغ در بین مـردم به عنـوان یکـی از اقلام پـر مصرف اسـت که همـواره قیمت آن در بازار مصرف در نوسـان بوده اسـت، افـزود: ضـرورت دارد بـا حمایـت و نظـارت بر مرغـداری ها بـه جامعه مصرف کنندگان کمک شـود.

شهرستان سرچهان

زینب طلایی

تولید بیش از ۲ هزار تن چغندر قند در سرچهان

مسـئول جهـاد کشـاورزی شهرسـتان سـرچهان گفت: حـدود ۲۵۰۰ تـن چغندر قنـد بهـاره از ۵۰ هکتـار مزارع این شهرسـتان برداشـت شـد.

بـه گـزارش روابط عمومی جهاد کشـاورزی شهرسـتان سـرچهان، علی موسـی پـور جشـنی تصریـح کـرد: کار برداشـت چغنـدر قنـد بـا سـه تراکتـور مجهز به ادوات لازم از اواسـط آذر مـاه آغـاز شـد و تـا اوایـل دی ماه ادامه داشـت.
به گفته وی؛ در سـال زراعی گذشـته کاشـت چغندر قند بهاره پس از ۲۰ سـال در این شهرسـتان دوباره شـروع شـد کـه با توجه بـه بارندگی های مکـرر بهاره کشـت در سـطوح بالا محقق نشد.
او بـا ابـراز امیـدواری از اینکه کشـاورزان در سـال زراعـی جدید بتوانند سـطوح قابـل توجـه ای بـه کاشـت چغندر قند بهـاره اختصـاص دهند، افـزود: محصول تولیـدی در این شهرسـتان به کارخانه قند مرودشـت ارسـال شـده اسـت.

مرمت قنوات سرچهان آغاز شد

مسـئول جهـاد کشـاورزی شهرسـتان سـرچهان گفت: عملیـات احیـاء و مرمت هفـت رشـته قنـات در ایـن شهرسـتان با اعتبـار ۵۵۴ میلیـون تومان آغاز شـده است.
بـه گـزارش روابط عمومی جهاد کشـاورزی شهرسـتان سـرچهان، علی موسـی پـور جشـنی تصریـح کـرد: اعتبـار طـرح مرمـت و بـاز سـازی قنـوات از محـل کمک هـای فنـی و اعتبـاری تامیـن شـده اسـت و بـا اسـتفاده از آن در نهایـت

شـاهد افزایـش دبـی آب قنـوات مرمت شـده و رضایت بهـره بـرداران خواهیم بود.
بـه گفتـه وی؛ ریـزش بـرداری گالـری، بازکـردن میله هـای مسـدود، نوکنـی میلـه چـاه، نوکنـی گالـری، طوقه گـذاری میله چـاه و خاکریزی بـرای حفاظت از سـیلاب هـا از عمـده تریـن اقدامـات بـرای باز سـازی قنات های مـورد نظر است.

شهرستان شـیراز

خاطره اکبری

پایان برداشت ذرت علوفه ای از مزارع شیراز

مدیـر جهـاد کشـاورزی شهرسـتان شـیراز گفـت: برداشـت ذرت علوفـه ای در سـطح ۳۴۶۳ هکتـار از مـزارع ایـن شهرسـتان بـه پایان رسـید.
بـه گـزارش روابـط عمومـی مدیریت جهاد کشـاورزی شهرسـتان شـیراز، ذبیح الـه سیروسـی تصریـح کرد: تـا پایـان برداشـت ذرت علوفه ای این شهرسـتان ۱۴۲ هـزار و ۹۶۸ تـن محصـول برداشـت شـده اسـت کـه میانگیـن تولیـد ۴۵ تـن در هکتار اسـت.
ایـن مقام مسـئول افزود: کشـت ذرت علوفـه ای به منظـور افزایش محصولات علوفـه ای انجـام می شـود و در بخـش دامپروری مورد اسـتفاده قـرار می‌گیرد کـه ۷۰ درصـد تولیـد در اسـتان و ۳۰ درصـد آن بـه خـارج از اسـتان ارسـال می شـود.

برداشت بیش از ٤ هزار تن چغندرقند از مزارع شیراز

مدیر جهاد کشـاورزی شهرسـتان شـیراز گفـت: از حدود ۸۰ هکتـار از مزارع چغندر قنـد ایـن شهرسـتان ۴۲۱۲ تن محصول برداشـت و روانه کارخانه قند شـد.
بـه گـزارش روابط عمومـی مدیریت جهاد کشـاورزی شهرسـتان شـیراز، ذبیح اله سیروسـی تصریـح کـرد: محصـول چغنـدر قند تولیـدی در این شهرسـتان بـا عیار ۱۶ درصـد و افـت پنـج تـا ۱۰ درصـد به کارخانـه قند کوار تحویل شـده اسـت.
بـه گفتـه وی؛ سـطح مـزارع چغنـدر قند شهرسـتان شـیراز ۱۲۱ هکتار بوده اسـت کـه بـا اسـتفاده از بـذر موریـل فرانسـوی کشـت شـده بـود اما متاسـفانه بـه دلیل برخـی مشـکلات فنـی حـدود ۴۰ هکتـار به بهـره برداری نرسـید.
ایـن مقام مسـئول افزود: توسـعه کاشـت چغندر قند عـلاوه بر خودکفایـی در تولید شـکر و رونـق اشـتغال در کارخانـه هـا به لحـاظ زراعـی در تناوب با غـلات باعث افزایـش حاصلخیـزی خاک و محصول می شـود.
بـه گفتـه او؛ کاشـت چغندر قنـد در اراضی شهرسـتان شـیراز از اولویت های زراعی مدیریـت جهـاد کشـاورزی اسـت از ایـن رو برگـزاری جلسـات ترویجـی و توجیـه اقتصـادی کشـاورزان بـا همـکاری کارخانه قند کوار در دسـتور کار اسـت.

شهرستان فراشبند

علی داد سرایی خوب

کاشت گیاه دارویی سیاه دانه در بخش دهرم فراشبند

سرپرسـت مرکـز جهـاد کشـاورزی دهـرم از کاشـت گیـاه دارویـی سـیاه دانـه بـرای اولیـن بـار بـه میـزان ۱۲ هکتـار در اراضـی زراعی ایـن بخش خبـر داد.

بـه گـزارش روابط عمومی مدیریت جهاد کشـاورزی شهرسـتان فراشـبند، رضا فتحـی گفـت: پـس از انجـام عملیـات زراعـی لازم در زمیـن بذر سـیاه دانه به صـورت مکانیـزه بـا دسـتگاه ردیـف کار با مصـرف هفـت کیلوگرم بـذر در هر هکتار کشـت شد.
ایـن مقام مسـئول ضمـن پیش بینـی تولید ۱۲ تن سـیاه دانـه از مزرعه مذکور تصریـح کرد: درمان سـرطان های پوسـتی، کاهش میزان فشـار خـون، خواص ضـد انگلی، افزایش شـیر مـادران و درمـان بیماری های تنفسـی از جمله فواید گیاه دارویی سـیاه دانه اسـت.

آغازکاشت محصولات جالیزی در فراشبند

مدیـر جهـاد کشـاورزی شهرسـتان فراشـبند گفت: کاشـت نشـایی محصولات جالیـزی خـارج از فصـل از نیمـه آذر مـاه گذشـته در این شهرسـتان آغاز شـده است.
بـه گـزارش روابـط عمومـی مدیریـت جهـاد کشـاورزی شهرسـتان فراشـبند، فرامـرز نوعـی تصریـح کـرد: کاشـت محصـولات جالیـزی بـا اولویـت گوجـه

فرنگی و به صورت پوشش پلاستیکی عمدتا در دشت دژگاه انجام که سطح آن ۱۷۰۰ هکتار پیش بینی می شود.
این مقام مسئول با بیان اینکه محصول گوجه فرنگی این شهرستان نقش مهمی در تامین نیاز کشور در فصل بهار دارد، افزود: کشت های جالیزی با پوشش پلاستیک باعث کاهش مصرف آب، کوتاه شدن طول دوره رشد محصول در زمین اصلی، صرفه جویی در مصرف بذر، کاهش هزینه های کارگری و کاهش مصرف سموم شیمیایی می شود.

شهرستان فسا

سمیرا طاهری

اتمام برداشت بادام زمینی از مزارع فسا

مدیر جهاد کشاورزی شهرستان فسا گفت: برداشت بادام زمینی از مزارع این شهرستان از نیمه آبان ماه آغاز و تا نیمه آذر ماه ادامه داشت.
به گزارش روابط عمومی مدیریت جهاد کشاورزی فسا، ناصر انصاری با بیان اینکه سطح زیر کشت بادام زمینی در این شهرستان ۲۵ هکتار بوده است، تصریح کرد: نزدیک به ۱۳۰ تن بادام زمینی در این شهرستان تولید شده است.

وی با بیان اینکه برای توسعه کشت بادام زمینی بذر رایگان و تسهیلات ارزان قیمت به کشاورزان ارائه می‌شود، افزود: بر اساس برنامه ریزی‌ها سطح زیر کشت بادام زمینی برای سال آینده در شهرستان فسا به ۱۰۰ هکتار افزایش می‌یابد.
این مقام مسئول اظهار کرد: بادام زمینی با شکل های مختلف خام، روغن، کره، خلال و دیگر محصولات فرآوری شده به بازار عرضه می شود.
او با اشاره به اینکه بادام زمینی گیاه بومی آمریکای جنوبی و ۳۰ تا ۵۰ سانتیمتر ارتفاع دارد، ابراز کرد: این محصول ارزش غذایی بالایی دارد و سرشار از پروتئین، پتاسیم و چربی است.
به گفته انصاری؛ گیاه بادام زمینی بسیار مقاوم به کم آبی و به صرفه است و در زمین‌های ماسه‌ای تولید بیشتری دارد و در سال‌های اخیر مورد استقبال کارشناسان صنایع غذایی قرار گرفته است.

توزیع بیش از ۱۱ هزار تن نهاده های دامی در فسا

رئیس اداره بهبود تولیدات دامی مدیریت جهاد کشاورزی شهرستان فسا گفت: در هشت ماه نخست امسال ۱۱ هزار و ۶۷۴ تن انواع نهاده های دامی در بین بهره برداران این شهرستان توزیع شده است.
به گزارش روابط عمومی مدیریت جهاد کشاورزی شهرستان فسا، محمد جواد جمالزاده تصریح کرد: در مدت مذکور ۴۸۵۲ تن جو دامی، ۲۷۲۳ تن سبوس، ۲۵۳۳ تن ذرت و ۱۵۶۶ تن کنجاله سویا به گاوداران اختصاص یافته است.
به گفته وی؛ این نهاده ها به وسیله شرکت های تعاونی دامداران شهرستان فسا در بین بیش از یک هزار نفر از گاوداران توزیع شده است.
او با بیان اینکه در شهرستان فسا بالغ بر ۱۳ هزار راس دام سنگین نگهداری و پرورش داده می شود، افزود: نهاده های تخصیص داد شده به دامداران این شهرستان تنها ۳۲ درصد از نیاز این واحد های تولیدی را تامین کرده است.
جمالزاده اضافه کرد: به جهت تداوم تولید محصولات پروتئینی باید در تامین به موقع نهاده های مورد نیاز دامداران تدابیر لازم اتخاذ گردد در غیر این صورت شاهد کاهش تولید و حذف دام مولد از گله های گاو شیری خواهیم بود.

شهرستان فیروزآباد

صدیقه پرندین

تولید بیش از ۳۶۰۰ تن گوشت سفید در فیروزآباد

مدیر جهاد کشاورزی شهرستان فیروزآباد از تولید سه هزار و ۶۵۵ تن گوشت سفید در ۹ ماه نخست سال جاری در این شهرستان خبر داد.
به گزارش روابط عمومی مدیریت جهاد کشاورزی شهرستان فیروزآباد، سید کاظم موسوی گفت: شهرستان فیروزآباد ۱۷واحد پرورش مرغ گوشتی فعال دارد که در مدت مذکور اقدام به جوجه ریزی به میزان یک میلیون و ۱۱۵ هزار قطعه کرده اند.
وی با اشاره به اینکه سالانه در هر واحد مرغداری امکان چهار نوبت جوجه‌ریزی وجود دارد، افزود: کمبود و گرانی نهاده‌ها، گرانی و نوسان قیمت جوجه یک روزه، نوسان قیمت فروش مرغ زنده از مهمترین مشکلات پرورش دهندگان طیور در شهرستان فیروزآباد است.
موسوی نقش صنعت دام و طیور در تأمین امنیت غذایی و مواد پروتئینی و لبنی را در سبد غذایی خانوار با اهمیت دانست و افزود: شهرستان فیروزآباد در زمینه تولید محصولات دامی و طیور از ظرفیت بالایی برخوردار است.

بارندگی به کشاورزی فیروزآباد آسیب رساند

مدیر جهاد کشاورزی شهرستان فیروزآباد گفت: میزان خسارات وارده به کشاورزان این شهرستان در بارندگی اخیر ۳۶ میلیارد ریال برآورد شد.
به گزارش روابط عمومی مدیریت جهاد کشاورزی فیروزآباد، سیدکاظم موسوی تصریح کرد: بارندگی های پانزدهم و شانزدهم آذرماه به ۲۰۰ هکتار از اراضی ذرت دانه ای این شهرستان خسارت وارد کرد.

به گفته وی؛ در شهرستان فیروزآباد به دنبال این بارش ها ۸۸ میلیمتر باران ثبت شده و از لحاظ میزان بارندگی دومین شهرستان پر بارش استان فارس محسوب می شود.
موسوی با بیان اینکه میزان خسارت در این اراضی بیش از ۵۰ درصد بوده است، اظهار کرد: بارش‌ها در شهرستان فیروزآباد به صورت سیلاب همراه با باد شدید بوده که به تاسیسات کشاورزی و زراعت ها آسیب وارد کرده است.

شهرستان کازرون

وحید نیاکان

پیش‌بینی تولید ۲۰ کیلوگرم زعفران در کازرون

کارشناس باغبانی مدیریت جهاد کشاورزی شهرستان کازرون گفت: پیش‌بینی می‌شود امسال بیش از ۲۰ کیلوگرم زعفران خشک در پنج هکتار از اراضی این شهرستان تولید و روانه بازار مصرف شود.

به گزارش روابط عمومی مدیریت جهاد کشاورزی شهرستان کازرون، زهرا پناه اظهار کرد: با توجه به شرایط آب و هوایی برداشت این محصول در این شهرستان از اواسط آبان ماه آغاز و تا اوایل دی ماه ادامه دارد.
این کارشناس با اشاره به اینکه زعفران برداشت شده از کیفیت بالایی برخوردار است، افزود: کشت گیاه زعفران به علت نیاز آبی کم، امکان بهره برداری به مدت هفت تا ده سال در یک نوبت کشت، رشد در زمین های شنی و رسی، تحمل گیاه در برابر آفات و بیماری ها، قدرت ماندگاری محصول به مدت طولانی، عدم نیاز به ماشین های زراعی سنگین و اشتغال زایی بالا در شهرستان کازرون رو به افزایش است.

آغاز برداشت کاهو از مزراع کازرون

کارشناس زراعت مدیریت جهاد کشاورزی شهرستان کازرون از آغاز برداشت کاهو از سطح صد هکتار مزارع این شهرستان خبر داد.
به گزارش روابط عمومی مدیریت جهاد کشاورزی شهرستان کازرون، مریم پورحسینی با اشاره به اینکه برداشت کاهو از اول دی ماه آغاز شده است و تا فروردین ماه ادامه دارد، تصریح کرد: پیش بینی می شود سه هزار تن کاهو در سال جاری از مزارع این شهرستان برداشت شود.
به گفته وی؛ شرایط آب و هوایی شهرستان کازرون، باعث شده کشاورزان در سال بیش از سه مرحله به کاشت این محصول اقدام کنند.
او با بیان اینکه رقم زرقان، عمده رقم کشت کاهو در این شهرستان است، افزود: نازکی و طراوت برگ‌های کاهوی کازرون موجب شده این محصول علاوه برمصرف داخل استان به استان های همجوار و کشورهای حاشیه خلیج فارس نیز صادر شود.
وی اظهار کرد: کاهو سرشار از انواع ویتامین‌های آ، ب، ث و حاوی آهن، پتاسیم، مس و مقادیر زیادی منیزیم، سدیم و روی است و برای تقویت معده و تصفیه خون بسیارمفید به حساب می‌آید.

پیش بینی تولید بیش از ۲۲۰ تن نارنج در کازرون

کارشناس باغبانی مدیریت جهاد کشاورزی شهرستان کازرون از برداشت میوه نارنج از سطح ۱۵ هکتار از باغ های این شهرستان خبر داد و گفت: پیش‌بینی می‌شود بیش از ۲۲۰ تن از این محصول برداشت شود.
به گزارش روابط عمومی معاونت سازمان و مدیریت جهاد کشاورزی شهرستان کازرون، زهرا پناه تصریح کرد: برداشت نارنج در این شهرستان از اواخر آذر ماه آغاز شده است و با توجه به ماندگاری آن بر روی درخت تا بهمن ماه نیز ادامه دارد.
وی با اشاره به اهمیت درخت نارنج در بین مرکبات، ابراز کرد: درخت نارنج به عنوان مادر مرکبات پایه بسیار خوبی برای پیوند شاخه های نارنگی و پرتقال است .
او بیان کرد: گلبرگ‌های شکوفه‌ها تا پوست نارنج، خواص درمانی زیادی دارد و میوه آن به دلیل داشتن ویتامین ث می تواند تامین کننده بخش قابل توجهی از نیاز بدن انسان باشد.

توزیع بالغ بر ۶ هزار تن کود شیمیایی در کازرون

مدیر جهاد کشاورزی شهرستان کازرون گفت: از ابتدای سال زراعی جاری تاکنون، ۶۵۰۰ تن کود شیمیایی اوره توسط کارگزاری‌های توزیع نهاده‌های کشاورزی بین کشاورزان این شهرستان توزیع شد.
به گزارش روابط عمومی مدیریت جهاد کشاورزی شهرستان کازرون، حمید رشیدی تصریح کرد: این میزان کود به کشت محصولات زراعی پاییزه

شامل گندم، کلزا و چغندر قند اختصاص داده شده است.
به گفته وی؛کودهای ازته توزیعی در بین کشاورزان محصول تولید داخلی است که با تلاش و هماهنگی های به عمل آمده با شرکت خدمات حمایتی کشاورزی استان فارس توانسته ایم کود اوره مورد نیاز بهره برداران این شهرستان را تهیه و تامین کنیم.
رشیدی با بیان اینکه یکی از مهمترین نهاده های مورد استفاده در بخش کشاورزی کود شیمیایی است، ابراز کرد: ارتقای کیفی محصولات کشاورزی با استفاده صحیح از سموم و کودهای شیمیایی فراهم می شود.
مدیر جهاد کشاورزی شهرستان کازرون بیان کرد: این شهرستان دارای چهار کارگزاری خرید و توزیع کود در بخش خصوصی و دولتی است که زیر نظر این مدیریت مشغول به کار هستند.

صدور بیش از صد مجوز صنایع تبدیلی کشاورزی در کازرون

مسئول صنایع مدیریت جهاد کشاورزی شهرستان کازرون گفت: از ابتدای سال جاری تا کنون ۱۱۳ فقره موافقت اصولی و پنج فقره پروانه بهره برداری صنایع تبدیلی کشاورزی در این شهرستان صادر شده است.
به گزارش روابط عمومی مدیریت جهاد کشاورزی شهرستان کازرون، زینب جعفری افزود: این طرحها در زمینه های سردخانه های بالای صفر و زیر صفر، سردخانه دومداره، بسته بندی حبوبات، غلات و برنج، بسته بندی سبزیجات تازه و خشک و خوراک دام هستند و می‌توانند به افزایش ارزش افزوده محصولات بخش کشاورزی این شهرستان کمک شایانی کنند.
وی با اشاره به اینکه مجموع سرمایه مورد نیاز برای اجرای این طرحها بیش از ۷۵۰ میلیارد تومان است، افزود: با اجرایی شدن این طرحها ۲۱۴ هزار و ۳۰۰ تن به ظرفیت صنایع تبدیلی کازرون افزوده خواهد شد.
جعفری اظهار کرد: بخش صنایع کشاورزی با ایجاد ارزش افزوده، ثبات اشتغال، کاهش فقر و بیکاری و نیز ارز آوری مؤثر و مهم تر از همه در تأمین امنیت غذایی نقش تعیین کننده در رفع نیاز غذایی جامعه و اقتصاد کشور دارد.
او بیان کرد: با بهره برداری از این طرح ها علاوه بر افزایش ظرفیت تولیدی، برای ۱۱۶ نفر به صورت مستقیم شغل ایجاد می‌شود.

بارندگی سیل آسا به کشاورزی کازرون خسارت زد

مدیر جهاد کشاورزی شهرستان کازرون گفت: بارندگی های اخیر در حدود ۱۵۸ میلیارد ریال به محصولات زراعی، باغی، دام و تاسیسات زیر بنایی کشاورزی این شهرستان خسارت زد.
به گزارش روابط عمومی مدیریت جهاد کشاورزی شهرستان کازرون، حمید رشیدی تصریح کرد: در پی بارش اخیر باران، حدود ۱۲۵ میلیارد ریال به

محصولات زراعی و باغی، پنج میلیارد ریال به محصولات دامی و ۲۸ میلیارد ریال نیز به تاسیسات زیر بنایی بخش کشاورزی شهرستان کازرون خسارت وارد شده است.
به گفته وی؛ ۲۰۰۰ هکتار از اراضی زراعی و باغی، ۳۰۰هکتار سیستم های آبیاری تحت فشار، ۱۰کیلومتر شبکه انتقال آب و ۴۰ واحد دامداری در سطح شهرستان کازرون آسیب دیده و در این مدت ۱۵ کیلومتر جاده بین مزارع تخریب شده است.
مدیر جهاد کشاورزی شهرستان کازرون با اشاره به اینکه ویژگی طبیعت بر این است که خیلی از حوادث قابل پیش بینی نیستند از کشاورزان و دامداران خواست تا نسبت به بیمه محصولات و دام خود اهتمام بیشتری داشته باشند.

کشت پیاز در شهرستان کازرون آغاز شد

کارشناس زراعت مدیریت جهاد کشاورزی شهرستان کازرون گفت: کاشت پیاز در سطح ۲۵۰ هکتار از مزارع این شهرستان آغاز شده است.
به گزارش روابط عمومی مدیریت جهاد کشاورزی شهرستان کازرون، مریم پورحسینی تصریح کرد: کاشت پیاز در این شهرستان از دی ماه آغاز شده است و تا اوایل بهمن ماه ادامه دارد.
وی با بیان اینکه میانگین عملکرد پیاز در شهرستان کازرون ۵۰ تن در هکتار است، افزود: پیش‌بینی می‌شود بیش از ۱۲ هزار تن پیاز در این شهرستان تولید و روانه بازار مصرف می شود.
وی به اشاره به اینکه بیشترین سطح زیر کشت پیاز در شهرستان کازرون در بخش جره و بالاده است، تصریح کرد: شرایط مناسب آب و هوایی، استفاده از بذر مناسب، آبیاری اصولی و رعایت اصول کاشت از سوی کشاورزان از جمله دلایل عملکرد بالای پیاز در شهرستان کازرون است.
او بیان کرد: ارقام عمده پیازکشت شده در این شهرستان، قرمز محلی، طلایی و سفید شیری است.

شهرستان کوار

مهسا برزویی

کشت گندم بر روی پشته های بلند در کوار توسعه می یابد

مدیر جهاد کشاورزی شهرستان کوار گفت: در سال زراعی جاری توسعه کاشت مکانیزه گندم بر روی پشته های بلند و عریض در اراضی زراعی این شهرستان در دستور کار بوده است.
به گزارش روابط عمومی مدیریت جهاد کشاورزی شهرستان کوار، عبدالرسول جوکار با اشاره به اقدامات ترویجی انجام شده در خصوص کشت گندم بر روی پشته های بلند و عریض تصریح کرد: امسال با همکاری کشاورزان سطح زیر کشت گندم به این روش در مزارع به ۴۲۰ هکتار رسید.
این مقام مسئول اظهار کرد: در کشت بر روی پشته های بلند و عریض آب به صورت نشتی به محل استقرار بذر انتقال می یابد و از حالت غرقابی جلوگیری به عمل می آید.
به گفته وی؛ علاوه بر صرفه جویی در مصرف آب به عنوان هدف اصلی در روش کشت مذکور، در مصرف دیگر نهاده ها مانند بذر و کود نیز

صرفه جویی، تردد ماشین های کشاورزی در مزرعه کاهش و بهره وری از منابع افزایش خواهد یافت.

مدیر جهاد کشاورزی شهرستان کوار ابراز کرد: امیدواریم در سال آینده با افزایش تعداد دستگاه های کارنده شاهد افزایش سطوح کشت مکانیزه در این شهرستان باشیم.

شهرستان گراش

عبدالرضا راجی

کاشت محصولات جالیزی در گراش ادامه دارد

مدیر جهاد کشاورزی شهرستان گراش گفت: کاشت محصولات جالیزی در این شهرستان از نیمه آذر ماه آغاز و تا نیمه بهمن ماه نیز ادامه خواهد داشت.

به گزارش روابط عمومی مدیریت جهاد کشاورزی شهرستان گراش، حسن مرادی تصریح کرد: پیش بینی می شود نزدیک به ۱۵۰۰ هکتار از اراضی این شهرستان به کاشت هندوانه، خربزه، طالبی، شمام، خیار، گوجه فرنگی و بادمجان اختصاص یابد.

این مقام مسئول با بیان اینکه کاشت محصولات جالیزی به دو صورت کشت در فضای باز و کشت زیر پلاستیک انجام می شود، ابراز کرد: علی رغم هزینه های گزاف کشت زیر پلاستیک، کشاورزان به این روش از کاشت راغب هستند.

به گفته وی؛ کاهش مصرف آب به دلیل حفظ رطوبت در طولانی مدت، زود رسی محصول نسبت به فضای باز، کاهش نسبی مصرف سموم و امکان کنترل علف های هرز مزرعه از عمده دلایل استقبال کشاورزان از روش کاشت زیر پلاستیک است.

او به موضوع تهدید های زیست محیطی کشت های زیر پلاستیکی نیز گریزی زد و افزود: در صورت رها سازی پلاستیک های فرسوده و از رده خارج شده پس از برداشت محصول در طبیعت و خاک، تولید محصول نوبرانه به بهای تخریب بستر تولید خواهد بود.

مرادی با اشاره به اینکه اقدامات ترویجی با همکاری اداره محیط زیست به منظور جمع آوری بقایای پلاستیکی از خاک در دستور کار است، اظهار کرد: امسال برای اولین بار در سطح کشوری از مسئول مرکز جهاد کشاورزی بخش ارد این شهرستان برای تلاش در جمع آوری و باز یافت پلاستیک های به جای مانده در زمین تقدیر و نشان خادم خاک کشوری به وی اعطا شد.

شهرستان مرودشت

سمیه عیدی

عملیات بهسازی و اصلاح باغ های دیم در اراضی شیب دار مرودشت

مدیر جهاد کشاورزی شهرستان مرودشت از آغاز عملیات بهسازی و اصلاح باغ های دیم و احداث باغ جدید در اراضی شیب دار مستثنیات منطقه کامفیروز شمالی بر اساس موافقت نامه و با اعتبارات بخش باغبانی شهرستان خبر داد.

به گزارش روابط عمومی مدیریت جهاد کشاورزی شهرستان مرودشت، عزیز رحیمی با بیان اینکه باغ های مذکور در سال ۱۳۹۶ با اعتبارات یارانه نهال احداث شده اند، اظهار کرد: عملیات اصلاح در راستای حمایت از توسعه باغ های دیم در اراضی شیب دار و از طریق واگذاری عملیات اجرایی طرح به تعاونی باغداران بخش کامفیروز شمالی انجام می شود.

او گفت: در این طرح علاوه بر اصلاح باغ های احداث شده در چند سال

اخیر، آماده سازی و حفر گوده به منظور احداث باغ های بادام و انگور دیم جدید در اراضی شیب دار در سطح پنج هکتار نیز در حال انجام است.
وی با اشاره به اینکه در طرح مذکور کشت گیاهان دارویی نیز مد نظر است، افزود: کشت آنغوزه، خاکشیر و ریواس مجموعا در سطح سه هکتار نیز آغاز شده است.
رحیمی، مزایای این طرح را مقابله با فرسایش خاک، حفظ و احیای منابع طبیعی و جلوگیری از تصرف اراضی، پیشگیری از تغییر کاربری‌های نامناسب زمین‌های کشاورزی و ملی، استفاده از رواناب‌های سطحی، حفاظت از آب و خاک و اجرای عملیات آبخیزداری برشمرد.
مدیر جهاد کشاورزی شهرستان مرودشت اظهار کرد: استقرار پوشش گیاهی با کمترین هزینه، در این طرح رونق کشاورزی و حفظ منابع آبی را در پی خواهد داشت.
وی یادآور شد: به منظور ذخیره آب و جلو گیری از فرسایش، ایجاد سامانه های آبگیر و بانکت بندی نیز دراین باغ ها حال انجام است.
رحیمی گفت: این طرح به منظور اصلاح سیستم آبیاری باغ های دیم احداث شده در اراضی شیب دار کامفیروز شمالی از طریق بانکت بندی و همچنین توسعه کشت گیاهان دارویی سازگار با اقلیم منطقه زیر نظر مرکز جهاد کشاورزی کامفیروز شمالی و مدیریت جهاد کشاورزی در حال اجرا است.

مرودشت رتبه نخست بیمه دام در استان فارس را کسب کرد

ناظر صندوق بیمه محصولات کشاورزی شهرستان مرودشت از کسب رتبه نخست استانی بیمه دام سبک و سنگین دراین شهرستان خبر داد و گفت: در سال گذشته بالغ بر ۶۰ هزار راس دام با مبلغ حق بیمه بالغ بر ۳۰ میلیارد ریال بیمه شده است.
به گزارش روابط عمومی مدیریت جهاد کشاورزی شهرستان مرودشت، احمد اتکا آئین با بیان اینکه جمعا ۵۳۸ هزار راس دام سبک و سنگین در شهرستان موجود است، تصریح کرد: در سال جاری نیز تاکنون نزدیک به ۳۰ هزار راس دام سبک و سنگین بیمه شده اند و روند بیمه دام ها تا پایان شهریور ماه سال آینده ادامه دارد.
وی با اشاره به اینکه بیمه دام در دو سطح پایه و تکمیلی و در دام های سبک و سنگین انجام می شود، ابراز کرد: بیماری دام سنگین شامل تب برفکی، تب مالت، سل، لمپی اسکین، هاری، شاربن که تحت پوشش بیمه پایه انجام می شود و سایر بیماری ها نیز تحت پوشش بیمه تکمیلی است.
ناظر صندوق بیمه محصولات کشاورزی مرودشت بیان کرد: بیماری هاری، آبله ، اکتیما، تب برفکی و PPR نیز از بیماری های دام سبک است که تحت پوشش بیمه در گروه پایه قرار می گیرد.
اتکا آئین افزود: حوادث غیر مترقبه از جمله سیل و زلزله نیز تحت پوشش بیمه در گروه پایه قرار می گیرد.
وی، حق بیمه تمام خطر به ازای هر راس دام سبک را ۱۶۷ هزار ریال برای بیماری های گروه پایه و تکمیلی عنوان کرد.
این کارشناس؛ مبلغ حق بیمه تمام خطررا برای دام سنگین آمیخته دو میلیون و ۸۰۰ هزار ریال و این مبلغ را برای دام سنگین صنعتی پنج میلیون ۵۰۰ هزار تومان اعلام کرد و افزود: سقف تعهد در گاو آمیخته و صنعتی نیز به ترتیب ۱۴۰ میلیون ریال و ۲۱۰ میلیون ریال است.
اتکا آئین با بیان اینکه در تحقق برنامه بیمه ای دام در کشور عملکرد بسیار خوبی داشته ایم یاد آور شد: با توجه به پوشش بیمه ای تب مالت و تب برفکی شرایط بسیار مناسبی برای جبران خسارت دامداران مهیا شده است.

تولید زعفران استاندارد توسط بانوان مرودشتی

مدیر جهاد کشاورزی شهرستان مرودشت از دریافت "پروانه کاربرد نشان حد مجاز آلاینده ها" در محصول زعفران توسط اعضای صندوق اعتبارت خرد زنان روستایی برای اولین بار در مرودشت خبر داد.
به گزارش روابط عمومی مدیریت جهاد کشاورزی شهرستان مرودشت، عزیز رحیمی با بیان اینکه واحد مذکور دارای مجوز مشاغل خانگی برای تولید زعفران و در روستای فتوح آباد است، اظهار کرد: این مزرعه در سطح دو هزار مترمربعی دارد که توسط یک نفر مجری و ۳۰ نفر فراگیر مدیریت می شود.
او گفت: مطابق ضوابط، این مزرعه در طول دوره کشت تا برداشت سه مرحله توسط کارشناسان فنی شرکت های بازرسی مورد تایید اداره کل استاندارد، مورد بازرسی قرار گرفته است.
به گفته رحیمی؛ تغذیه و مبارزه با آفات و بیماری ها در این مزرعه بر اساس استاندارد های موجود و با نظارت مدیر کنترل کیفی و کارشناسان فنی قبل از کشت تا زمان برداشت انجام شده است.
این مقام مسئول تصریح کرد: طرح تولید محصول استاندارد در مرودشت از سال ۱۳۹۷با تولید محصول استاندارد گوجه گیلاسی در صندوق اعتبارات خرد زنان روستایی آغاز شد و در ادامه طرح، تولید محصول استاندارد زعفران توسط اعضا صندوق اعتبارات خرد زنان روستایی در سال ۱۳۹۸ به اجرا درآمد.
وی خاطر نشان کرد: به منظور دریافت گواهی محصول استاندارد مجری طرح باید نکاتی از قبیل مدیریت تلفیقی، کاهش مصرف نهاده های شیمیایی و افزایش مصرف مواد آلی و زیستی را در دستور کار قرار دهد.
مدیر جهاد کشاورزی شهرستان مرودشت یادآور شد: استفاده بی رویه از کودهای شیمیایی و سموم دفع آفات در کشور و باقی ماندن این ترکیبات در محصولات سبب شده است تا افزایش سلامت جامعه با اولویت قرار دادن تولید محصولات استاندارد و همچنین محصولات ارگانیک در اولویت قرارگیرد.

زیتون مرودشت "پروانه کاربرد نشان حد مجاز آلاینده" را دریافت کرد

مدیر جهاد کشاورزی شهرستان مرودشت از دریافت "پروانه کاربرد نشان حد مجاز آلاینده ها" در محصول زیتون توسط اعضای صندوق اعتبارت خرد

زنـان روسـتایی در این شهرسـتان خبرداد.
به گزارش روابط عمومی مدیریت جهاد کشـاورزی شهرسـتان مرودشـت، عزیز رحیمـی بـا بیـان اینکـه گواهینامه مذکـور زیر نظر سـازمان جهاد کشـاورزی و اداره کل اسـتاندارد اسـتان فارس صادر شـده اسـت، گفت: باغ مذکور در سـطح دو هکتـار در شـهر سـیدان از توابـع شهرسـتان مرودشـت قرار دارد که توسـط یـک نفـر مجـری و ۳۰ نفـر فراگیر مدیریت می شـود.
وی اظهـار کـرد: در ایـن بـاغ نـکات فنـی از جملـه مدیریـت تلفیقـی آفـات و بیمـاری هـا، کاهـش مصرف نهاده هـای شـیمیایی و افزایش مصـرف مواد آلی و زیسـتی را مطابق با دسـتورالعمل های ابلاغی از سـوی اداره کل اسـتاندارد و بـا نظـارت کارشناسـان این اداره رعایت شـده اسـت.
رحیمـی ابـراز کـرد: در این باغ طرح اسـتقرار اسـتانداردهای کشـاورزی با هدف آمـوزش و ترویـج تولید و مصرف محصول کشـاورزی اسـتاندارد و گواهی شـده اجرا شـد.

کشت گندم با دستگاه " happy seeder " برای اولین بار در فارس

مدیر جهاد کشـاورزی شهرسـتان مرودشـت از کشـت مسـتقیم دو هکتار گندم در تنـاوب بـا برنج با اسـتفاده از دسـتگاه کشـت مسـتقیم "happy seeder" در ایـن شهرسـتان خبر داد.

بـه گـزارش روابـط عمومـی مدیریت جهـاد کشـاورزی شهرسـتان مرودشـت، عزیـز رحیمـی بـا بیـان اینکـه دسـتگاه مذکـور بـه منظـور ترویـج کشـاورزی حفاظتـی در مـزارع گنـدم در تنـاوب با برنج، اسـتفاده می شـود، گفت: دسـتگاه "happy seeder " کشـت گنـدم را بـا وجـود بقایـای گیاهـی و رطوبـت بـالا امـکان پذیـر مـی کند.
به گفته وی؛ عرض کار دسـتگاه سـه متر و سـاخت کشـور هندوسـتان اسـت و مـی تـوان پـس از برداشـت محصول، بدون شـخم و دیسـک محصـول بعدی را کشـت کرد.
رحیمـی تصریـح کـرد: صرفه جویـی در مصرف بـذر ۲۰۰ کیلو گـرم در هکتار، حفـظ بقایـای گیاهـی، کاهـش هزینـه کاشـت، مدیریت زمـان کشـت، قابلیت مصـرف همزمـان کود وبذر، سـطح سـبز یکنواخـت محصول، کاهـش مصرف کـود و افزایـش عملکـرد مصـرف کـود بـه دلیـل قـرار گرفتـن در کنار بـذر از جملـه مزایـای کشـت با این دسـتگاه اسـت.
مدیـر جهـاد کشـاورزی شهرسـتان مرودشـت ابـراز کـرد: بـه کارگیـری ایـن دسـتگاه، بـه دلیـل کاهـش تـردد و کاهـش اسـتهلاک ماشـین‌آلات، حفـظ بقایـای محصـول قبـل، بهبود کیفیـت بافت و مـواد آلی خـاک و ایجاد فرصت رشـد بهتـر بـرای گیـاه زراعـی، نسـبت بـه روش معمـول دارای مزیت اسـت.
این مقام مسـئول با بیان اینکه در شهرسـتان مرودشـت سـالانه سـطح زیادی بـه کشـت برنـج اختصـاص مـی یابـد و رطوبـت بـالای مـزارع برنـج عامـل محدودیـت زمـان کشـت محسـوب می‌شـود، خاطر نشـان کـرد: بـه کار گیری و ترویـج اسـتفاده از ایـن دسـتگاه می‌توانـد گام موثـری درافزایـش سـطح زیر کشـت گنـدم در تنـاوب با برنج محسـوب شـود.

مرودشت، بزرگترین صادرکننده رب گوجه فرنگی در فارس

مدیـر جهـاد کشـاورزی شهرسـتان مرودشـت از صـادرات ده هـزار و ۷۱۰ تـن رب گوجـه فرنگـی، شـوری و ترشـی بـا ارزش بیـش از ۱۲۰۰ میلیـارد ریال به کشـور های مختلـف آسـیایی و اروپایـی خبـر داد.
بـه گـزارش روابـط عمومـی مدیریـت جهاد کشـاورزی شهرسـتان مرودشـت، عزیـز رحیمـی گفت: محصـول تولیدی به کشـورهای آمریـکا، اسـترالیا، کانادا، رومانـی، قزاقسـتان، دبـی، عـراق، افغانسـتان، پاکسـتان، عمـان و ... به صورت مسـتقیم و یـا بـا واسـطه صادر می شـود.
رحیمـی بـا بیـان اینکـه در شهرسـتان مرودشـت ۱۱۳ واحـد صنایـع تبدیلی با مجـوز جهـاد کشـاورزی وجـود دارد، تصریـح کـرد: ایـن شهرسـتان مقـام اول تولیـد رب گوجـه در اسـتان فـارس را دارد.
ایـن مقـام مسـئول بـا اشـاره بـه اینکـه صـادرات گسـترده ایـن محصـول در مرودشـت دلیـل بـر کیفیـت بـالای آن اسـت، افـزود: رب گوجـه فرنگـی در ایـن شهرسـتان بـا دسـتگاه های مـدرن تهیـه و در قوطـی، شیشـه و حلـب بـا سـایز های مختلـف و بعضـا فلـه به صـورت اسـپتیک بـه بازرگانـان عرضه می شـود.
مدیـر جهـاد کشـاورزی شهرسـتان مرودشـت در خصـوص اشـتغال زایـی این صنعـت در شهرسـتان ابـراز کرد: واحدهای تولیدی در مرودشـت زمینه اشـتغال بیـش از هـزار نفـر را فراهم کرده اسـت.

۷۵ درصد گندم مرودشت مکانیزه کشت می‌شود

مدیر جهاد کشـاورزی شهرسـتان مرودشـت از کشـت مکانیزه ۷۵ درصد گندم آبـی ایـن شهرسـتان خبـر داد و گفـت: تاکنـون بیـش از ۵۲ هزار هکتـار گندم کشـت شـده کـه از این میـزان نزدیک بـه ۳۹ هزار هکتـار به صـورت مکانیزه کشت شـده است.
بـه گـزارش روابـط عمومـی مدیریـت جهاد کشـاورزی شهرسـتان مرودشـت، عزیـز رحیمـی بـا بیـان اینکـه کشـت گنـدم عمدتـا از نیمـه آبـان آغـاز و تـا اواخـرآذر مـاه ادامـه دارد، اظهـار کرد: کشـت مکانیـزه خصوصا کشـت بر روی بسـترهای بلنـد از اولویت هـای جهـاد کشـاورزی ایـن شهرسـتان در راسـتای دسـتیابی بـه اهـداف سـازمان و وزارت متبـوع اسـت.
رحیمـی بـا اشـاره بـه اینکـه تـدارک بـذرکار بـه عنـوان یکـی از اصلـی ترین ماشـین های کشـت پاییـزه سـال جـاری بـه نحـو مطلوبـی انجـام شـد، اظهار کـرد: نزدیـک به ۱۳۰دسـتگاه بـذرکار از جمله کمبینـات، همدانـی، خطی کار،

بذرکارخصوصا کارنده های کشت بر روی پشته های بلند کشت گندم و جو را انجام دادند.
به گفته رحیمی؛ کارنده های کشت گندم و جو در ابتدای فصل زراعی توسط کارشناسان کالیبره شدند و رانندگان این دستگاه ها دراین زمینه آموزش دیدند.
وی خاطرنشان کرد: با استفاده از ادوات کشت مکانیزه میزان بذر مصرفی از ۳۸۰کیلوگرم درهکتار در روش سنتی به ۲۰۰کیلوگرم کاهش می یابد و در دیگر نهاده های مصرفی از جمله آب نیز صرفه جویی قابل ملاحظه ای می شود.
مدیر جهاد کشاورزی شهرستان مرودشت تصریح کرد: علاوه بر کشت مکانیزه، رعایت تاریخ کاشت، عمق کاشت، میزان بذر، تغذیه، آزمون خاک و ارقام مناسب نیز در رسیدن به حداکثر عملکرد در واحد سطح تاثیرگذار است.
این مقام مسئول رعایت آرایش کشت و یکنواختی و تراکم مناسب مزرعه، تنظیم عمق کاشت بذر در خاک، کاهش عملیات خاکورزی و تردد ماشین آلات و کاهش مصرف سوخت تراکتور در مزرعه، سرعت بالای کشت را از مزایای کشت مکانیزه عنوان کرد.

کشت "مرمرشک" برای اولین بار در مرودشت انجام شد

مدیر جهاد کشاورزی شهرستان مرودشت از کشت یک هکتار گیاه دارویی مرمرشک برای اولین بار در این شهرستان خبر داد و گفت: مرمرشک یا همان مریم گلی لوله ای از خانواده نعناییان است.
به گزارش روابط عمومی مدیریت جهاد کشاورزی شهرستان مرودشت، عزیز رحیمی با بیان اینکه این گیاه چند ساله هست، اظهار کرد: کشت مرمرشک در پاییز انجام شده و برداشت آن نیز در اواسط فصل بهار انجام خواهد شد.
او با اشاره به اینکه انتظار می رود از این گیاه ۱٫۵ تن دانه مرمرشک تولید شود، خاطر نشان کرد: ارزش هر کیلو دانه مرمرشک در سال جاری ۴۰۰ هزار ریال برآورد شده است.
رحیمی تصریح کرد : مرمرشک با نام علمی Salvia macrosiphon است که به واسطه تاثیر شگرف دانه آن در درمان سرفه، خارش گلو، تب و رفع گرفتگی صدا و به عنوان خلط آور در فرمول دارویی ترکیبی چهار تخمه کاربرد دارد.
وی افزود: این گیاه معطر، شفابخش مقوی اعصاب بوده و در رفع افسردگی و خستگی و معالجه ام اس نیز از آن استفاده می شود.
این مقام مسئول با اشاره به اینکه این گیاه در طول رویش به هوای گرم و خشک نیاز دارد، ابراز کرد: مرمرشک در فصل زمستان تا منهای ۱۵ درجه سانتیگراد را تحمل کرده و در دمای پایین تر دچار سرمازدگی می شود.
رحیمی یادآور شد: از آنجایی که این گیاه برای رویش به خاک خاصی نیاز ندارد و تقریبا در هر نوع خاکی به خوبی رشد می کند و از جمله گیاهان کم آب بر است ، کشت و پرورش آن در نقاطی از شهرستان که خاک آن از مرغوبیت کافی برخوردار نیست توصیه می شود.
در مرودشت بیش از سه هزار هکتار انواع گیاهان دارویی از جمله آویشن، بادرنجبویه، ختمی، خاکشیر، زعفران، بابونه، زوفا، مریم گلی، سالویا، گل همیشه بهار، مرزنجوش و اسطوخدوس نیز کشت می شود.

شهرستان ممسنی

داوود محمدی

چغندرقند به الگوی کشت ممسنی بازگشت

رئیس مرکز جهاد کشاورزی حومه شهرستان ممسنی گفت: در سال زراعی جاری بیش از ۷۱ هکتار از اراضی تحت پوشش این مرکز به کشت چغندر قند پائیزه اختصاص یافت.
به گزارش روابط عمومی مدیریت جهاد کشاورزی شهرستان ممسنی، حیدر زارع خفری تصریح کرد: به دنبال اقدامات ترویجی انجام شده پس از بیست سال وقفه در کشت چغندر قند این محصول به الگوی کشت منطقه باز گشت.
این مقام مسئول با اشاره به شعار سال "جهش تولید" ابراز کرد: امیدواریم توسعه کاشت چغندر قند در منطقه بتواند نوید بخش راه‌اندازی مجدد کارخانه قند شهرستان ممسنی و اشتغال‌زایی در آن باشد.

شهرستان نی ریز

سید ابراهیم فقیهی

اولین گواهی" نشان حد مجاز آلاینده ها " برای "به " نی ریز

مسئول واحد حفظ نباتات مدیریت جهاد کشاورزی شهرستان نی ریز از صدور اولین گواهی" نشان حد مجاز آلاینده ها" برای محصول "به " در سطح دو هکتار باغ عزیزقلی جلالی در منطقه دهچاه نی ریز خبر داد.
به گزارش روابط عمومی مدیریت جهادکشاورزی شهرستان نی ریز، زهرا مستفیضی تصریح کرد: گواهی استاندارد تشویقی دارای یک سال اعتبار است و باید برای سال های بعد نمونه برداری مجدد انجام شود.
این کارشناس افزود: تولید محصولات گواهی شده، سالم و ارگانیک از اولویت های بخش کشاورزی است از این رو متقاضیان باید به مدیران کنترل کیفی کلینیک های گیاهپزشکی شهرستان مراجعه تا پس از نظارت های فنی لازم نسبت به انجام مراحل بعدی اقدام کنند.
به گفته وی؛ پس از نمونه برداری از محصولات تولیدی توسط شرکت های بازرسی و در صورت تایید میزان باقی مانده حد مجاز آلاینده ها، سازمان جهاد کشاورزی با همکاری اداره کل استاندارد گواهی حد مجاز آلاینده را برای کشاورز صادر می کند.
او افزود: تاکنون اولین گواهی ارگانیک انار و "حد مجاز آلاینده" پسته و زعفران فارس برای کشاورزان شهرستان نی ریز صادر شده است.

پایان عملیات کاشت شتوی در نی‌ریز

مدیر جهاد کشاورزی شهرستان نی ریز از پایان عملیات کاشت محصولات شتوی در سطح ۱۴۲۳ هکتار از مزارع این شهرستان خبر داد.
به گزارش روابط عمومی مدیریت جهاد کشاورزی شهرستان نی ریز، علیرضا بصیری گفت: کاشت محصولات شتوی در نی ریز از ۲۵ شهریور ماه با محصول کلزا آغاز شد و در پانزدهم دیماه با محصول جو پایان یافت.
او با اشاره به توزیع بذور گواهی شده در بین کشاورزان به میزان ۲۰۰کیلوگرم کلزا و ۳۵تن گندم، افزود: در سال زراعی جاری ۳۰ هکتار کلزا رقم نپتون، ۵۵۳ هکتار گندم با ارقام پیشتاز، چمران دو ، سیروان، نارین و ۸۴۰ هکتار جو آبی و دیم با ارقام ریحان، نصرت و ... در شهرستان کشت شد.
به گفته وی؛ امسال با همکاری اداره فناوری های مکانیزه کشاورزی فارس، یک دستگاه کارنده ریزدانه کار به شهرستان حمل و عملیات کاشت ۳۰هکتار کلزا و ۲۰ هکتار گندم به صورت مکانیزه انجام شد.
زارعی تصریح کرد: با توجه به اهمیت کشت مکانیزه در کاهش هزینه ها، وقت و منابع و همچنین بالا بردن بازدهی تولید، غالب کشاورزان شهرستان تشویق به کشت مکانیزه شدند که با همت یکی از بهره بردارن، یک دستگاه کارنده خریداری و کاشت مکانیزه در شهرستان رونق گرفت که امید است در سال های آینده شاهد توسعه کشت مکانیزه و افزایش عملکرد بهره برداران در نی ریز باشیم.

ایجاد اولین گلخانه مکانیزه تولید نشاء در نی ریز

مدیر جهاد کشاورزی شهرستان نی ریز از احداث اولین گلخانه مکانیزه تولید نشاء سبزی و صیفی در سطح پنج هزار متر مربع در منطقه مشکان نی ریز خبرداد.

به گزارش روابط عمومی مدیریت جهاد کشاورزی شهرستان نی ریز، علیرضا بصیری گفت: برای را ه اندازی این طرح مبلغ یک میلیارد و ۱۸۰ میلیون تومان هزینه شده است که از این مبلغ ۹۰۰ میلیون تومان از تسهیلات بانک کشاورزی و ۲۸۰ میلیون تومان آورده مجری بوده است.
بصیری با بیان اینکه این واحد گلخانه پنج نفر اشتغال زایی ایجادکرده است، افزود: کاهش مصرف آب و سوخت، استفاده حداکثری از زمین کشاورزی، زودرس کردن و افزایش دوره برداشت محصول به ویژه در مناطق سردسیر، کاهش هزینه بذر و کارگری، تراکم مناسب بوته و تولید نشاء عاری از بیماری از مزایای این طرح نسبت به روش سنتی است.

احداث اولین گلخانه آب‌کشت در نی ریز

مدیر جهاد کشاورزی شهرستان نی ریز از احداث اولین گلخانه تولید گل و گیاهان زینتی (گل رز شاخه بریده) به روش آب‌کشت (هیدروپونیک) در سطح پنج هزار مترمربع در روستای جعفر آباد نی ریز خبرداد.
به گزارش روابط عمومی مدیریت جهادکشاورزی شهرستان نی ریز، علیرضا بصیری گفت: این گلخانه با اعتباری بالغ بر چهار میلیارد تومان راه‌اندازی شده است که سه میلیارد و ۲۰۰ میلیون تومان آن تسهیلات بانک کشاورزی و ۸۰۰ میلیون تومان آورده مجری بوده است.
وی افزود: با اجرای این طرح برای ۶ نفر اشتغال ایجاد شده است و محصول تولیدی نیز به بازار گل تهران ارسال می شود.
او با توصیه به سرمایه گذاری در این زمینه درباره روش آب‌کشت توضیح داد: هیدروپونیک یا آب‌کشت، یکی از روش های خلاقانه تولید محصولات کشاورزی بدون خاک و سم و با کم ترین نیاز به آب (با استفاده از محلول مغذی) است و در این روش، آلودگی خاک، مشغله ذهنی گلخانه دار نیست و نیازی به ضد عفونی نخواهد بود؛ چون آب به صورت چرخشی در حرکت است در مصرف آن صرفه جویی می شود.

سیمای کشاورزی شهرستان رستم
در یک نگاه

علی گودرزی
مدیر

هاتف مومنی بیگدلی
معاون فنی

سیروس انصاری
روابط عمومی

مساحت شهرستان رستم: ۱۲۰۰ کیلو متر مربع
ارتفاع از سطح دریا: ۹۲۰متر
متوسط بارندگی سالیانه: ۵۵۰ میلی متر
تعداد بخش: ۲ بخش، مرکزی و سورنا
تعداد آبادی: ۱۹۳
جمعیت بر اساس سرشماری ۱۳۹۵: ۴۴۳۸۶ نفر
سطح کل اراضی: ۲۷۰۰۰ هکتار
اراضی آبی: ۱۰۰۰۰هکتار
اراضی دیم: ۷۰۰۰ هکتار

شهرستان رستم از دو بخش سورنا و مرکزی و چهار دهستان و دو شهر با مرکزیت مصیری که شامل ۱۹۳ روستا و مساحتی حدود ۱۰۳۰ کیلومترمربع در منطقه گرم و نیمه خشک که ارتفاع از سطح دریا ۹۲۰ متر می باشد. متوسط بارندگی در این شهرستان ۵۵۰ میلی متر است. این شهرستان از دو منطقه جلگه ای و یک منطقه کوهستانی تشکیل شده است. بر اساس سرشماری سال ۱۳۹۵جمعیت شهرستان برابر با ۴۴۳۸۶ نفر بوده که از این میزان ۲۱۸۷۴ نفر مرد و ۲۲۵۱۲ نفر زن می باشند. تعداد کل بهره برداران شهرستان ۶۳۳۵ نفر (زراعی شهرستان ۵۹۱۶ نفر، باغی ۴۴۶ نفر و دامی ۱۵۲۷ نفر می باشد).

منابع آبی شهرستان:
۳ رودخانه؛ فهلیان، کره سیاه و شیو
چاه کشاورزی؛ ۱۳۳۰ حلقه

سطح زیر کشت محصولات عمده زراعی شهرستان (سال ۹۹):
گندم آبی: ۵۰۰۰ هکتار – گندم دیم: ۳۵۰۰ هکتار – جو: ۵۵۰۰ هکتار
کلزا: ۱۲۷۰ هکتار

سطح زیر کشت محصولات عمده باغی:
مرکبات: ۵۰۰ هکتار
انار: ۳۱ هکتار
انجیر: ۲۷ هکتار
زیتون: ۱۵ هکتار
سایر باغات: ۷۷ هکتار
گلخانه : ۵/۴ هکتار
گل نرگس: ۲۲ هکتار

وضعیت دام
گاو شیری صنعتی: ۳ واحد ۱۲۰ راس
گوساله پرواری صنعتی: ۱۸ واحد ۱۵۵۰ راس
گوساله پرواری سنتی: ۱۰ واحد ۱۲۰ راس
گاو شیری سنتی: ۴۹۰ واحد ۱۰۵۰ راس
بره پرواری صنعتی: ۲ واحد ۵۰۰ راس
دام سبک سنتی: ۱۳۸۰ واحد ۱۱۵۰۰۰ راس
مرغداری گوشتی صنعتی: ۵ واحد ۱۱۵۰۰۰ قطعه
زنبور عسل: ۱۷۰ کلنی ۱۹۰۰۰ کندو
ماهی سردابی : ۱ واحد ۴۰ تنی

قابلیت های شهرستان:
وجود منابع آب جاری
بارندگی خوب
وجود دشت و اراضی خوب و حاصلخیز
وجود جنگل های بلوط در جهت حفظ منابع آبی
داشتن استعداد خوب در زمینه توسعه زنبور داری
بستر مناسب برای دامپروری

چالش ها:
کمبود نیرو در مدیریت جهاد کشاورزی
نبود اعتبار جاری جهت رونق بخشیدن به فعالیت ها
کمبود شدید کود شیمیایی
نبود اعتبار کافی جهت طرح های زیر بنایی و مکانیزاسیون کشاورزی
تخصیص اعتبارات در قالب اسناد خزانه
بحث پمپاژ دشت بچه بازار
هدر رفت آب رودخانه های شهرستان
عدم تخصیص نهاده ها از جمله کود شیمیایی به کشت برنج

پیشنهادها:
پیگیری طرح بزرگ ایجاد سد پارسیان
پیگیری طرح پمپاژ دشت بچه بازار کوپن

اداره کل امور عشایر استان فارس
مریم ایزدی

تاثیرکرونا در بوم گردی وگردشگری عشایری استان فارس

مدیر کل امور عشایر استان فارس گفت: جامعه عشایر کوچنده فارس به دلیل شیوه زندگی و فرهنگ و سنت های اصیل و ارزشمند و ارتباط تنگاتنگ با جاذبه های طبیعی، یکی از جوامع تاثیرگذار در اقتصاد گردشگری است که در این راستا بوم گردی یا اکوتوریسم در جامعه عشایر، به دلیل اینکه عشایر سالیان سال در یک زیست بوم خاص زندگی می کنند، موجب رشد و پایداری زیست بوم شده و می توانند در زمینه بوم گردی مشارکت و فعالیت داشته باشند.

به گزارش روابط عمومی اداره کل امور عشایر استان فارس، روح الله بهرامی اظهار کرد: این صنعت از چندین سال قبل در این استان روندی رو به توسعه را در پیش گرفته بود که هر سال با استقبال بیشتر گردشگران روبرو می شد، اما متاسفانه شیوع ویروس کرونا مانند یک سرعت گیر مانع این حرکت سریع شد.

وی تصریح کرد: هم اکنون بیش از ۲۴ کانون فعال بوم گردی عشایری دارای مجوز در قالب اقامتگاه های بوم گردی عشایری در نقاط مختلف ییلاقی و قشلاقی مشغول به فعالیت می باشند که در مناطق قشلاقی از اواخر زمستان تا اواخر اردیبهشت و در مناطق ییلاقی از اوایل خرداد تا اواخر شهریور بیشترین رونق را دارد که به دلیل وجود بیماری کرونا عملا فعالیت گردشگری با توجه به نبود گردشگر بسیار کند و راکد شده است.

مدیر کل امور عشایر استان فارس گفت: با توجه به داشتن پرتنوع‌ترین جمعیت عشایری در فارس توسعه گردشگری می تواند، در ایجاد اشتغال و افزایش درآمد خانوارهای عشایری موثر باشند که شیوع ویروس کرونا در یک سال اخیرصنعت توریسم و حوزه بوم گردی را بیش از همه درگیر کرده و تعداد گردشگران و بازدیدها به شدت کاهش پیدا کرده و بر این اساس ضربه جبران ناپذیری را به این صنعت وارد نموده و به طور کلی می توان گفت متوقف شده و تاثیر منفی بر درآمد خانوار عشایری داشته است.

وی با توضیح اینکه هزینه تولید و معیشت عشایر تحت تاثیر بیماری کرونا قرار گرفته در این راستا دستگاه های مرتبط و متولی می بایست با اتخاذ تدابیر لازم و ارایه تسهیلات بلند مدت کم بهره مانع توقف کامل این گونه اقامتگاه های عشایری بشوند.

شایان ذکر است عشایر استان با سه ایل بزرگ قشقایی، خمسه، لر (ممسنی و بویراحمد) و ۸ طایفه مستقل، یک از جوامع مهم و تاثیر گذار در اقتصاد کشور و رونق گردشگری استان می باشد.

تولید ۱۴۲۶ تن پشم توسط جامعه عشایری فارس

مدیر کل امور عشایر استان فارس گفت: استان فارس با تعداد سه میلیون راس دام سبک عشایری، میزان ۱۴۲۶ تن پشم گوسفند توسط جامعه عشایری تولید که از این میزان ۲۲۸ تن پشم گوسفندان داشتی و ۱۱۹۸ تن پشم گوسفندان می باشد.

به گزارش روابط عمومی اداره کل امور عشایر استان فارس، روح الله بهرامی با بیان اینکه این جامعه با ۱۹ زیست بوم و ۲۷۲۷۹ خانوار و ۱۴۷۷۹۰ نفر جمعیت و ۱۲/۵ درصد از عشایر کشور، قطب عشایر کشور به شمار می‌روند، افزود: میزان نخ تولیدی در جامعه عشایری ۹۹۸ تن می باشد که ۷۰ درصد از میزان پشم تولیدی به نخ تبدیل می شود.

وی تصریح کرد: بیش از ۵۷ هزار متر مربع انواع صنایع دست‌بافت نفیس توسط جامعه عشایری فارس تولید و به بازار عرصه می شود و می توان گفت یکی از عوامل تاثیرگذار در جذب گردشگر بوده و نقش بارزی در تحولات اقتصادی استان از منظر صنایع دستی است.

مدیر کل امور عشایر استان فارس اظهار کرد: در سال های قبل از پشم گوسفندان استفاده ای نمی شد و در بیابان رها و بعضی موارد آن را آتش می زدند و یا واسطه ها به قیمت ناچیزی از آن ها خریداری که هزینه پشم چینی را هم جبران نمی کرد، در این راستا بر آن شدیم با توجه به صیانت و حفظ فرهنگ ناب عشایری و حمایت از تولیدات صنایع دستی و بهبود درآمد خانواده ها کارگاه های نخ ریسی در سطح استان فارس توسط صندوق های خرد زنان راه اندازی شود.

وی با اشاره به اینکه ساماندهی پشم توسط اتحادیه دامداران متحرک با همکاری شرکت های دانش بنیان در دست اقدام می باشد، بیان کرد: مقرر گردیده استان فارس و چند استان دیگر به عنوان پایلوت در اجرای این برنامه اقتصادی مهم اقدامات لازم را پیگیری نمایند.

بهرامی افزود: با توجه به اینکه نیمی از جمعیت ۱۵۰ هزار نفری جامعه عشایری فارس را بانوان تشکیل می دهند و توانمندی و ظرفیت‌های خوبی که در آن ها وجود دارد تاکنون بیش از ۱۶۸ مورد دستگاه ریسندگی برقی توسط اعضا صندوق های خرد زنان خریداری و مورد بهره برداری قرار گرفته که به درآمد پایدار منجر شده است.

برگزاری جلسه شورای عشایری شهرستان فیروزآباد

فرماندار شهرستان فیروزآباد در جلسه شورای عشایری با بیان اینکه عشایر از سخت کوش ترین و صادقانه ترین افراد اجتماع هستند که با کمترین

امکانات زندگی خود را در عین صفا و صمیمیت سپری می کنند، گفت: با توجه به نیاز سنجی های انجام شده توسط اداره کل امور عشایر در مناطق عشایر فیروزآباد جهت رونق به اشتغال عشایر، اعتبارات ارزش افزوده سهم عشایر به تکمیل پروژه های عمرانی کارگاه صنایع دستی و آبرسانی سایت کانون دهویه موصلو اختصاص داده می شود.

به گزارش روابط عمومی اداره کل امور عشایر استان فارس، سید کمال علوی افزود: عشایر مردمان پر تلاشی هستند که در سراسرکشور نقش مهمی در چرخه اقتصادی جامعه دارند؛ چرا که آن ها با سخت کوشی برای تامین نیازهای جامعه تمام تلاش خود را به کار گرفته از این رو آمادگی خود و مجموعه فرمانداری و سایر مدیران شهرستانی را در ارائه خدمات بهتر به این قشر از جامعه اعلام می نمایم.

در ادامه این جلسه مدیر کل امور عشایر استان فارس گفت: جامعه عشایری گرچه جمعیت کمی نسبت به جامعه شهری دارند اما تاثیرگذاری این قشر در عرصه تولید و اقتصاد کشور و نیز امنیت به مراتب پررنگ و تعیین کننده است.

روح الله بهرامی با بیان اینکه خدمات به کوچندگان جزء وظایف سازمان امور عشایر است و عملیات اجرایی اسکان به صورت اختیاری در مناطق عرفی و اسکان عشایر می باشد، اظهار کرد: تامین آب و زیر ساخت ها در کانون ها از ضروریات است و باید به جد پیگیری شود.

وی بیان کرد: زندگی عشایر در عین سادگی یک جاذبه مهم گردشگری محسوب و صنایع دستی عشایر یکی دیگر از جذابیت های زندگی عشایر می باشد که با تکمیل پروژه کارگاه صنایع دستی سایت اسکان مهکویه می توان با فراهم کردن زیر ساخت های لازم، به تولید و اشتغال عشایر رونق داد.

مدیر کل امور عشایر استان فارس تصریح کرد: با وجود همه جذابیت که در زندگی عشایری حاکم است پایین بودن درآمد عشایر در صنایع دستی به خاطر شرایط روز جامعه و بیماری کرونا و جلوگیری از تغییر شغل آنان و مهاجرت به شهرها خواستار مساعدت و همدلی مسئولان و متولیان امر در جهت بهبود شرایط زندگی و تولید عشایر در صنایع دستی هستیم.

وی یادآور شد: مقرر گردید به منظور مرمت و بهسازی راه های عشایری و تامین آب پایدار و احداث آب انبار در مناطقی که اداره امور عشایر شهرستان بررسی و تایید نموده اعتبارات مورد نیاز از محل ارزش افزوده سهم عشایر شهرستان تخصیص داده شود.

بهرامی تاکید کرد: شهرستان فیروزآباد محل زندگی بخشی از عشایر ایل قشقایی از طوایف عمله، کشکولی کوچک، جبل انارویه و متفرقه محلی فیروزآباد به تعداد ۲۰۰۷ خانوار است.

هر گونه تحول در جامعه عشایری مستلزم داشتن ظرفیت قانونی است

رئیس سازمان امور عشایر ایران در جلسه شورای عشایری شهرستان قیروکارزین گفت: عشایر نقش بسیار اساسی و کلیدی در کشور دارند و هر گونه تحول در جامعه عشایری مستلزم داشتن ظرفیت قانونی است.

به گزارش روابط عمومی اداره کل امور عشایر استان فارس، شاهپور علایی مقدم فقر قوانین مرتبط با جامعه عشایری در برنامه های توسعه ای را یکی از دلایل عقب ماندگی جامعه عشایری در سنوات قبل دانست و افزود: در صورتی که در برنامه ششم توسعه کشور ۱۷ بار از عشایر نام برده که خود مبین عزم راسخ مسئولین در توسعه همه جانبه جامعه عشایر است.

وی با توضیح اینکه اعتبارات ارزش افزوده یکی از ظرفیت های قانونی

عشایر است، اظهار کرد: دولت مکلف است نسبت به ارتقاء شاخص های توسعه جامعه عشایری سالیانه به میزان ۵ درصد تا پایان برنامه ششم را به عشایر اختصاص دهد.

رئیس سازمان امور عشایر ایران تصریح کرد: یکی از اقدامات این سازمان برداشت از صندوق توسعه ملی جهت جامعه عشایر به اذن مقام معظم رهبری است که امیدواریم با همکاری فراکسیون عشایری مجلس و تعامل دولت ردیف بودجه ای مستقل راه های عشایری در بودجه سال آینده لحاظ شود.

وی بیان کرد: جهت حمایت از زنجیره گوشت قرمز در جامعه عشایری استان فارس و در راستای سال جهش تولید در سال ۹۸ مبلغ ۵۵ میلیارد تومان تسهیلات توسط عشایر استان فارس جذب شده است تا در بحث تولید گوشت قرمز و پرواربندی دام به خودکفایی برسند.

در ادامه این جلسه نماینده مردم شهرستان های فیروزآباد، فراشبند و قیروکارزین در مجلس شورای اسلامی گفت: امروز قسمتی از اقتدار کشور مدیون غیرتمندی و شجاعت عشایر است.

محمد مهدی فروردین جهت ارتقاء سطح سواد دانش آموزان عشایری خواستار اختصاص سهمیه ویژه در کنکور به فرزندان عشایری شد.

وی تصریح کرد: خدمات رسانی به عشایر بایستی به نحو مطلوبی صورت گیرد و تمامی ادارات و دستگاه های اجرایی می بایست نگاه ویژه ای به جامعه ی عشایری داشته باشند.

در ادامه این جلسه در مورد صادرات دام زنده، ارتقاء جایگاه حقوقی پروانه چرای دام عشایر، احیاء میادین دام و کشتارگاه های دامی، افزایش سقف و تعداد تسهیلات عشایری، پنل های خورشیدی، تخصیص کد آبادی و تسهیل ارائه خدمات به سکونتگاه های عشایری بحث و تبادل نظر شد.

گفتنی است این جلسه با حضور محمد مهدی فروردین نماینده مردم شهرستان های فیروزآباد، فراشبند و قیروکارزین در مجلس شورای اسلامی، علایی مقدم رئیس سازمان امور عشایر ایران، نعمت الهی مدیر کل بهسازی و امور تولید سازمان امور عشایر کشور، خرم مدیر عامل اتحادیه مرکزی تعاونی های عشایری کشور، حجت الاسلام اکبری امام جمعه شهرستان، بهرامی مدیر کل امور عشایر استان فارس، حیاتی و محمدی معاونین مدیر کل امور عشایر استان فارس، کریمی فرماندار شهرستان قیروکارزین و جمعی از مدیران و مسئولان شهرستان در سالن جلسات فرمانداری شهرستان قیروکارزین برگزار شد.

خدمت به عشایر، خدمت به اقتصاد و توسعه مردم کشور است

معاون استاندار و فرماندار ویژه شهرستان داراب با تاکید بر اینکه عشایر جمعیتی تولید کننده هستند گفت: خدمت به عشایر، خدمت به اقتصاد و توسعه مردم سراسر کشور است.

بـه گـزارش روابـط عمومی اداره کل امور عشـایر اسـتان فـارس، اصغر فرودی در جلسـه شـورای عشـایری داراب بیـان کرد: بـا توجه به تغییـر و نحوه زندگی عشـایر نگهـداری دام بـا مشـکلات زیسـت محیطـی بـه همـراه اسـت و نیـاز مجتمـع دامـداری از جملـه نیازهـای عشـایر این منطقه می باشـد.

وی تصریـح کـرد: بـا سـاخت مجتمـع دامداری شـاهد افزایـش تولیـد درآمد و اشـتغال پایـدار در مناطـق عشـایری خواهیم بود و با اسـتقبال عشـایر و تلاش مسـئولین امیدواریـم در ایـن طـرح پیشـرفت خوبی داشـته و این طـرح کمک شـایانی به عشـایر مولـد شهرسـتان داراب نماید.

فرماندار شهرسـتان داراب اظهار کرد: سـاختن مدرسـه از جمله کارهایی اسـت کـه رضایـت خداونـد متعـال را در پـی دارد و درصدد آن هسـتیم کـه با کمک اداره نوسـازی و با همیاری خیرین نیک اندیش و اعتبارات شهرسـتان مدرسـه عشـایری را احـداث نماییـم تا جوانان عشـایر بتواننـد از این نعمـت برخوردار و بـه مدارج بالاتـر علمی دسـت یابند.

وی افـزود: عشـایر در تمـام برهـه ها همواره پشـتیبان کشـور بـوده، از این رو حق عشـایر اسـت کـه از تمام خدمـات بهره مند شـوند در این راسـتا از ادارات متولـی درخواسـت مـی نمایم که پیگیر برق رسـانی به عشـایر علی آباد شـوند تـا آنـان نیز از خدمـات دولت اسـتفاده کنند.

نباید حق عشایر تضییع شود

فرماندار شهرسـتان بیضاء در جلسـه شـورای عشـایری گفت: عشـایر مردمانی سـخت کـوش و بـی ادعـا هسـتند که بـا زندگی سـاده و بـی آلایش بـه حفظ آداب و رسـوم همـت گمـارده و بـه تولید مایحتـاج ضروری جامعه مشـغولند.

بـه گـزارش روابـط عمومـی اداره کل امـور عشـایر اسـتان فـارس، کیامـرث همتـی افزود: در این راسـتا سـعی می شـود اعتبـارات خوبی هم بـرای خدمات دهـی بـه کوچنـدگان در پروژه هـای مختلـف اختصـاص یابـد تـا دین خـود را بـه عشـایر ادا کنیـم و ایـن حداقـل کاری اسـت که می تـوان در مورد عشـایر انجـام داد تـا حقی از عشـایر تضییع نشـود.

وی بیـان کـرد: درخواسـت های عشـایر بیشـتر در مورد اسـکان و سـاماندهی بـه عشـایر اسـت از ایـن رو تمـام تـلاش خـود و مجموعـه فرمانـداری را در خصـوص ارائـه خدمـات بـه جامعـه عشـایری اعـلام نمـوده و مـی طلبـد تـا متولیـان دسـتگاه های اجرایـی بـا ایـن قشـر زحمـت کـش و مولـد همـکاری مضاعف داشـته باشـند.

در ادامـه ایـن جلسـه مدیر کل امور عشـایر اسـتان فـارس، عشـایر را حافظان واقعـی منابـع طبیعـی خوانـد و تاکیدکـرد: لازم اسـت عشـایر بیـش از پیش در حراسـت و حفاظـت از عرصه هـای منابـع طبیعـی و محیـط زیسـت مشـارکت داشـته باشند.

روح الله بهرامـی بـا بیان اینکه زندگی عشـایر به مراتع و طبیعت وابسـته اسـت، گفـت: بنابرایـن حفاظـت از طبیعـت و محیـط زیسـت بـه نفـع خود آنهاسـت و حتـی مـی تـوان گفت منابـع طبیعی جان عشـایر اسـت.

وی در ایـن جلسـه از منابـع طبیعـی شهرسـتان خواسـتار واگـذاری عرصه ها و طرح هـای مرتعـداری بـه عشـایر شـد و افـزود: تمـام تلاش عشـایر این اسـت کـه از منابـع طبیعـی و بـه ویـژه مراتـع حفاظـت کـرده و از جاذبه هـای آن در تمـام زمینـه ها بهـره مند شـوند.

مدیر کل امور عشـایر اسـتان فارس اظهار کرد: زندگی در چادر بسـیار سـخت و دشـوار اسـت، ولی طرح اسـکان عشـایر کاملا به صورت اختیاری می باشـد به طوری که گروهی از عشـایر در مناطق عرفی و اسـکان خود درخواسـت داشـته باشـند اداره کل امـور عشـایرجهت اخـذ مجوزهای لازم از سـوی دسـتگاه های اجرایـی نهایـت همکاری را بـا آن ها دارد.

وی طـرح ملـی و حمایـت از صندوق هـای خـرد زنـان را یکـی از فعالیت هـای مهـم اداره کل دانسـت و تصریـح کـرد: ایـن صنـدوق هـا در روابـط محلـی و تحکیـم روابـط اجتماعـی زنـان موثـر اسـت از ایـن رو زنـان هـم مـی توانند با مشـارکت و عضویـت در ایـن صندوق ها از تسـهیلات کـم بهره اسـتفاده کنند کـه بـه اسـتقلال و اعتماد بـه نفس لازم برسـند و هـم در رونق درآمـد خانواده و اقتصاد کشـور نقش بسـزایی داشـته باشـند.

بهرامـی بیـان کـرد: سـاختمان اداری و تجهیـزات آن، تشـکیل شـرکت های تعاونی عشـایری، تشـکیل بسـیج عشـایری، از جمله اقداماتی اسـت که سـعی مـی شـود در ایـن شهرسـتان تـازه تاسـیس انجام شـود.

تنوع بخشی به تولیدات و اشتغال عشایر یکی از سیاست های سازمان امور عشایر است

رئیـس سـازمان امور عشـایر ایـران گفت: تنوع بخشـی بـه تولیدات و اشـتغال عشـایر یکـی از سیاسـت های محوری سـازمان امور عشـایر می باشـد.

بـه گـزارش روابط عمومی اداره کل امور عشـایر اسـتان فارس، شـاهپور علایی مقـدم افـزود: در همیـن راسـتا ۷۰۰ میلیـارد تومـان پـروژه از محـل صنـدوق توسـعه ملـی و تسـهیلات مـاده ۱۰ و ۱۲ و همچنیـن بنـد ب مـاده ۵۲ تعریـف شـده کـه تحـول عظیمـی را در اقتصاد عشـایر و در ایجاد تنوع اشـتغال عشـایر در بـر خواهد داشـت.

وی بـا بیـان اینکه در راسـتای حمایت از زنجیره گوشـت قرمز در اسـتان فارس مبلـغ ۵۵ ملیـارد تومـان در مرحلـه اول تسـهیلات کـم بهـره به عشـایر فارس تعلـق گرفتـه افـزود: در سـال ۹۸ اداره کل امور عشـایر اسـتان فـارس در رابطه

با جذب تسهیلات زنجیره گوشت قرمز از استان های پیشتاز بوده است که با توجه به ارزیابی های انجام شده و کارهای بالقوه که در شهرستان فراشبند در خصوص طرح زنجیره گوشت قرمز انجام شده است و با توجه به درخواست نماینده و فرماندار شهرستان فراشبند مبلغ ۱۰ میلیارد تومان در سال ۹۹ تسهیلات ارزان قیمت به عشایر این منطقه اختصاص داده شد.

علایی مقدم با اشاره به توسعه انرژی های نو از جمله پکیج های خورشیدی که مورد تقاضای عشایر این منطقه بود، گفت: حدود ۱۳ هزار و ۵۰۰ خانوار عشایری در کشور از پکیج خورشیدی بهره مند می شوند که ۱۸۰۰ پکیج خورشیدی به عشایر استان فارس تعلق گرفته که از این تعداد مقدار ۲۵ درصد به عشایر فراشبند، قیروکارزین و فیروزآباد اختصاص یافته که با توجه به تقاضای عشایر تعداد ۲۰۰ پکیج خورشیدی مجددا از طریق وزارت نیرو درخواست نموده ایم تا در صورت موافقت به عشایر این استان اختصاص داده شود.

وی در خصوص اعتبارات ارزش افزوده اظهار کرد: مبلغ ۱۶۰ میلیارد تومان ارزش افزوده در کل کشور به عشایر تخصیص داده شده که مبلغ سه میلیارد و ۳۰۰ میلیون تومان ارزش افزوده توسط فرمانداری فراشبند به عشایر کوچنده این منطقه اختصاص داده شده است.

رئیس سازمان امور عشایر ایران افزود: ظرفیت قانون در برنامه ششم را ما به نفع عشایر ایجاد کرده ایم که امروز شاهد اجرای پروژه های قابل قبول در بحث زیر ساخت ها و ارتقاء شاخص های برخورداری جامعه عشایری در این شهرستان بوده ایم که یکی از این پروژه ها تامین آب شرب پایدار سالم و بهداشتی سایت اسکان دره گنجشکی شهرستان فراشبند می باشد.

مدیر کل امور عشایر فارس در آیین کلنگ زنی و آغاز عملیات حفر چاه آب شرب سایت اسکان دره گنجشکی منطقه عشایری نوجین شهرستان فراشبند گفت: اسکان عشایر کاملا اختیاری است و با توجه به درخواست ها و تقاضای مکرر عشایر این منطقه جهت سایت اسکان در مراتع عرفی عشایر مجوزهای لازم از دستگاه های متولی اخذ شده است.

وی تصریح کرد: اعتبار این طرح از محل بند ه تبصره ۴ به مبلغ ۸۰۰ میلیون تومان جهت حفر چاه عمیق آهکی به عمق ۲۰۰ متر تامین شده است.

مدیر کل امور عشایر فارس اظهار داشت: با اجرای این طرح حدود ۲۰۰ خانوار عشایری از طایفه صفی خانی تیره کرملو از نعمت آب پایدار سالم و بهداشتی بهره مند خواهند شد.

عشایر بیشترین فایده و اثر گذاری را در اقتصاد کشور دارند

رئیس سازمان امور عشایر ایران در جلسه شورای عشایری شهرستان فراشبند گفت: عشایر بیشترین فایده و اثر گذاری را در اقتصاد کشور دارند.

به گزارش روابط عمومی اداره کل امور عشایر استان فارس، شاهپور علایی مقدم اظهار کرد: جمعیت عشایر نسبت به جمعیت شهری و روستایی زیاد نیست ولی ۲۹ درصد دام، ۳۴ میلیون هکتار مراتع معادل ۵۹ درصد از سرزمین جغرافیایی در اختیار عشایر است که همواره هم و غمشان تولید است که معیشت و رفاه مردم مد نظرشان است.

وی تصریح کرد: یکی از دغدغه های دولت تامین گوشت قرمز است که به طور کلی در کشور معادل هشتصد و ۶۰ هزار تن گوشت قرمز استفاده می شود که ۳۵ درصد گوشت قرمز از منابع دام سبک توسط عشایر تامین می شود.

رئیس سازمان امور عشایر ایران تصریح کرد: عشایر نقش اساسی پدافند

غیرعامل در حفظ امنیت و کیان کشور را دارند و تمام امنیت مرزی کشور را مدیون عشایر هستیم و این تنها به خاطر سلاح غیرت و تعصب به مملکت و وابستگی به انقلاب، امام و خون شهدا است بنابراین باید مورد حمایت قرار گیرند.

وی با بیان اینکه سازمان امور عشایر در برهه های قبل به گونه ای تعریف شده بود که فقط ارائه خدمات و پشتیبانی به کوچندگان عشایر را انجام می داد اما با تلاش های بسیار زیادی که در سال های اخیر انجام شده به یک سازمان فنی و مهندسی تبدیل شده که باید در تمام ابعاد زندگی عشایر نقش ایفاد کند، تاکید کرد: سازمان امورعشایر، اتحادیه عشایری و تعاونی ها همواره باید تلاش و توان خود را به کار گیرند تا عشایر از ابعاد سیاسی، اجتماعی و رفاهی تقویت شوند.

رئیس سازمان امور عشایر ایران خاطر نشان کرد: اقتصاد عشایر مسئله مهمی است و باید تامین شود تا سطح رفاه و معیشت عشایر بالا برود و بتوانند از ظرفیت های قانونی استفاده کنند.

وی با توضیح اینکه شاخص های برخورداری از آب پایدار سالم و بهداشتی تا قبل از انقلاب ۵ درصد بوده و بعد از انقلاب اسلامی به ۴۳ درصد رسیده است، یادآور شد: در سال ۹۸ و ۹۹ این شاخص به ۶۳ درصد رسیده است و این به خاطر استفاده درست از ظرفیت های قانونی به نفع عشایر است.

علایی مقدم تصریح کرد: در کشور هزار و ۶۶ کیلومتر ایل راه عشایری وجود دارد که ۱۲ هزار کیلومتر از این ایل راه ها در اختیار عشایر استان فارس است که باید تلاش شود از ظرفیت های قانونی استفاده کرد تا این ایل راه ها مرمت و بازسازی شود.

رئیس سازمان امور عشایر در مورد آب پایدارسالم و بهداشتی و پکیج های خورشیدی اعتباراتی را به عشایر شهرستان فراشبند اختصاص دادند تا عشایر از این نعمت ها و ظرفیت ها استفاده بهینه را داشته باشند.

در ادامه این جلسه نماینده مردم شهرستان های فیروزآباد، فراشبند و قیروکارزین در مجلس شورای اسلامی گفت: همه افتخارم این است که خود از جنس عشایر هستم و به طور کامل عشایر را درک کرده و تمام تلاش خود را در مجلس جهت رفاه عشایر به کار گرفته تا عشایر بتواند از تمام ظرفیت های قانونی استفاده کنند.

محمد مهدی فروردین افزود: اجرای موفق طرح های پایدار اشتغال عشایری موجب کاهش مهاجرت به شهرها، درآمد زایی و کمک به اقتصاد و معیشت خانوارهای عشایری، اشتغالزایی جوانان عشایری و پایین آمدن نرخ بیکاری در جامعه عشایری می شود بنابراین زمان تسهیلات بانکی به عشایر بایستی در زمان خاص انجام شود.

وی تصریح کرد: خدمات رسانی به عشایر بایست به نحو مطلوبی صورت گیرد و تمامی ادارات و دستگاه های اجرایی می بایست نگاه ویژه ای به جامعه ی عشایری داشته باشند.

سازمان تعاون روستایی فارس

فیروزه حجتی

برگزاری سیزدهمین جلسه شورای ماده ۱۷ شرکت های تعاونی تولید و سهامی زراعی استان فارس

مدیر سازمان تعاون روستایی استان فارس در سیزدهمین جلسه شورای ماده ۱۷ شرکت های تعاونی تولید و سهامی زراعی استان فارس گفت: تعاونی های تولید در توسعه کشت گلخانه ای که از اهداف وزارت جهاد کشاورزی است فعالیت می کنند و با برگزاری جلسات شورای ماده ۱۷ تلاش می کنیم مسائل و مشکلات این تعاونی ها حل و اهدافشان که در راستای اهداف وزارت جهاد کشاورزی است، محقق شود.

به گزارش روابط عمومی سازمان تعاون روستایی استان فارس، هدایت اله رحیمی افزود: اتحادیه ها یاور اقتصاد کشاورزی هستند که توانسته اند با حفظ تولید در شرایط مختلف کشور امنیت غذایی جامعه را تامین نمایند.

وی بیان کرد: علی رغم اینکه در بین بخش های مختلف تولیدی کم ترین سرمایه گذاری در بخش کشاورزی و تعاونی ها صورت گرفته اما این بخش بهترین عملکرد و پتاسیل را به مرحله اجرا گذاشته است و تعاونی های تولید پیشرو نمونه بارز این تلاش هستند.

رحیمی خاطر نشان کرد: این جلسه با هدف اصلاح و رفع مشکلات و پیشبرد اهداف شرکت تعاونی تولید مظفری کوار، تعاونی تولید لپویی، شرکت سهامی زراعی مروارید ایزدخواست و مهر ایثار گران نصرآباد اقلید تشکیل گردیده و انتظار می رود با رفع مشکلات و موانع، اهداف شرکت ها از جمله افزایش بهره وری در تولید، تکمیل و زنجیره اقتصادی تولید، فرآوری و عرضه محصولات کشاورزی در جهت برنامه پذیری تولید در اراضی کشاورزی در مجموعه جهاد کشاورزی محقق گردد.

مدیر سازمان تعاون روستایی استان فارس افزود: بخش کشاورزی حافظ و حامی امنیت غذایی جامعه است که در این برهه از زمان که فشارهای اقتصادی زیادی بر کشور وارد است می تواند با حمایت مسئولین در تامین امنیت غذایی جامعه نقش آفرین باشد.

رئیس سازمان جهاد کشاورزی فارس:

گلخانه در سطح کشور به عنوان یک اولویت مهم مطرح است

در ادامه این جلسه رئیس سازمان جهاد کشاورزی استان فارس گفت: گلخانه در سطح کشور به عنوان یک اولویت مهم مطرح است.

حسین پژمان افزود: از توسعه ۴۸ هزار هکتار گلخانه که در سطح کشور پیش بینی شده است ۷ هزار هکتار یعنی معادل ۱۵ درصد مربوط به استان فارس است.

وی خاطر نشان کرد: ما بایستی برای توسعه گلخانه در استان فارس برنامه ریزی دقیقی داشته باشیم و برای اجرای این طرح پیوست فنی و اجرایی در سطح کشور و در سطح استان فارس نیاز است تا با استفاده از این اطلاعات بتوان توسعه گلخانه ها را به سرعت پیش برد.

این مقام مسئول بیان کرد: جهت اجرای گلخانه در استان فارس بایستی نقشه پهنه بندی که نشان دهد در کدام مناطق می خواهیم روستای گلخانه ای احداث کنیم و چه نوع محصولاتی و با چه کیفیتی تولید کنیم تهیه شود هرچند طی دو سال اخیر با تشکیل کمیته پهنه بندی سعی کرده ایم این مسائل را پیگیری کنیم.

وی بیان کرد: اولین سئوالی که در کمیته پهنه بندی فارس مطرح شد این بود که آستانه اقتصادی تولید در گلخانه چه میزان است و در سال ۹۷ به این عدد رسیدیم که چنانچه در تولید گوجه فرنگی ۲۹۷ تن در هکتار و ۳۵۰ تن خیار سبز در هر هکتار تولید گردد سرمایه گذاری کشاورز مقرون به صرفه خواهد بود.

وی تصریح کرد: به نظر می رسد در رویکردهایمان باید تجدید نظر کنیم و توسعه روستا گلخانه ای که هزینه کمتری برای کشاورز در پی دارد را عملیاتی کنیم.

مدیر کل دفتر نظام های بهره برداری سازمان مرکزی تعاون روستایی:

اعتبارات آبیاری نوین در اولویت است

در ادامه این جلسه مدیر کل دفتر نظام های بهره برداری بر الویت اعتبارات آبیاری نوین تحت فشار تاکید کرد.

حمید زارعی قنات نویی افزود: در دستورالعمل سامانه های نوین آبیاری اولویت با تشکل های بخش کشاورزی است و با توجه به استعدادهای بالقوه ای که در فارس وجود دارد، این استان در بحث اصلاح ساختار پیشتاز است.

مدیر کل دفتر نظام های بهره برداری خاطر نشان کرد: به استناد ماده ۱۷ شورایی، شرکت های سهامی زراعی، تولید و کشت و صنعت با برنامه ریزی، توانمندسازی، هدایت، حمایت و نظارت با اجرا کردن مصوبات شورای ماده ۱۷ می توانند توسعه روستاها را رقم بزنند.

معاون فنی و اجرایی سازمان مرکزی تعاون روستایی ایران:

ضرورت توسعه بخش کشاورزی در قالب نظام های بهره برداری

در ادامه این جلسه معاون فنی و اجرایی سازمان مرکزی تعاون روستایی ایران بر توسعه بخش کشاورزی در قالب نظام های بهره برداری تاکید کرد.

خسرو شهبازی با بیان اینکه از اهداف اصلی سازمان تعاون روستایی هدایت، حمایت و سیاست گذاری است که باید در راستای ارتقاء بخش کشاورزی انجام پذیرد، گفت: فلسفه وجودی سازمان تعاون روستایی، احداث شرکت های نظام های بهره برداری بخش کشاورزی و توسعه روستایی بوده است.

وی افزود: باتوجه به کم شدن نهاده های یارانه ای سیاست کلی سازمان باید به هدف اصلی آن که ایجاد زنجیره تولید است سوق داده شود و اگر بتوانیم فعالیت های گلخانه ای و بخش کشاورزی را در بستر نظام های بهره برداری طرح ریزی و اجرا کنیم موفق عمل کرده ایم.

معاون فنی و اجرایی سازمان مرکزی خاطر نشان کرد: کشاورزی در قالب نظام های بهره برداری کوتاه ترین مسیر توسعه بخش کشاورزی است و هدف اصلی سازمان تعاون روستایی که ایجاد زنجیره های ارزش و تولید در بخش کشاورزی است در این مسیر محقق خواهد شد.

شایان ذکر است که سیزدهمین جلسه شورای ماده ۱۷ شرکت های تعاونی تولید و سهامی زراعی استان فارس با حضور خسرو شهبازی معاون فنی و اجرایی سازمان مرکزی تعاون روستایی، حمید زارعی قنات نویی مدیر کل دفتر نظام های بهره برداری و میروکیلی مدیرکل دفتر تجهیز و توسعه زیرساخت های سازمان مرکزی، حسین پژمان رئیس سازمان جهاد

کشاورزی، هدایت اله رحیمی مدیر سازمان تعاون روستایی استان فارس و معاونین سازمان جهاد کشاورزی استان فارس و معاونین سازمان تعاون روستایی استان فارس در محل سالن جلسات سازمان جهاد کشاورزی استان فارس برگزارشد.

اداره کل دامپزشکی استان فارس

فرهاد زارع

دیدار فرمانده بسیج ناحیه ثارالله شیراز با مدیرکل دامپزشکی استان فارس

مدیر کل دامپزشکی استان فارس در دیدار با فرمانده بسیج ناحیه ثارالله شیراز از همکاری و تعامل بسیج ناحیه ثارالله شیراز با این اداره کل تقدیر و تشکر کرد.

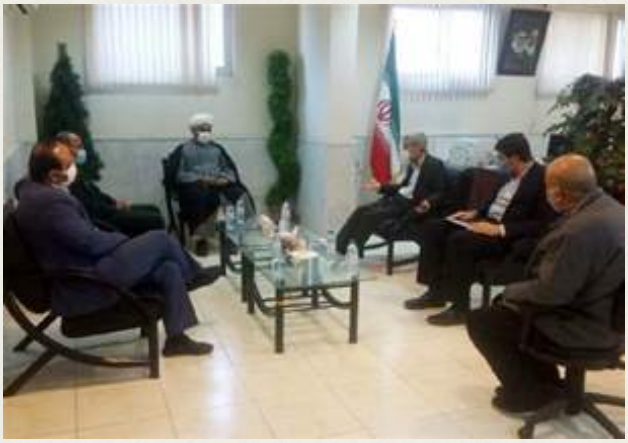

به گزارش روابط عمومی اداره کل دامپزشکی استان فارس، حمیدرضا ناظمی به ارائه گزارشی از فعالیت‌های مجموعه دامپزشکی و اهمیت نقش این اداره کل در سلامت جامعه پرداخت.

وی افزود: فعالیت‌های اداره کل دامپزشکی استان فارس در راستای حفظ و نگهداری سرمایه دامی و بالا بردن سطح بهداشت و امنیت غذایی جامعه می باشد.

در ادامه این دیدار فرمانده بسیج ناحیه ثارالله شیراز از تلاش و همکاری های مشترک در راستای دست یابی به اهداف متعالی بسیج و همکاری در اجرای رزمایش هوشمند سازی کشاورزی و اعزام نیروهای دامپزشکی به مناسبت هفته بسیج و زحمات خالصانه بسیجیان پایگاه مقاومت این اداره کل تقدیر و تشکر کرد.

موسی زارع افزود: با گسترش همکاری های مشترک می توانیم گام های موثرتری را در جهت افزایش تولید، محرومیت زدایی و کمک به سلامت و بهداشت جامعه برداریم.

در پایان این دیدار حکم جدید فرمانده پایگاه مقاومت بسیج این اداره کل به برادر بسیجی ابوالفضل اقتصاد اهدا شد.

شایان ذکر است که موسی زارع فرمانده بسیج ناحیه ثارالله شیراز و محمد کریمی فرمانده حوزه مقاومت بسیج ادارات حضرت جواد الائمه (ع) با حضور در اداره کل دامپزشکی استان فارس با حمیدرضا ناظمی مدیرکل دامپزشکی استان فارس دیدار و گفتگو نمود.

تلف شدن ۱۱۵ رأس گوسفند در نی‌ریز

سرپرست اداره دامپزشکی شهرستان نی ریز از تلف شدن ۱۱۵ رأس گوسفند بر اثر بیماری «لپتوسپیروز» در این شهرستان خبر داد.

به گزارش روابط عمومی اداره کل دامپزشکی استان فارس، حمید رضا ممتازیان گفت: پس از اعلام گزارش موضوع مبنی بر تلف شدن این دام ها در یک دامداری واقع در روستای عباس‌آباد دوم بخش مرکزی شهرستان نی ریز، بلافاصله اکیپ دامپزشکی شهرستان و کارشناس اداره کل به محل اعزام شده و به بررسی میدانی و نمونه‌برداری از اجزاء داخلی دام های تلف شده و ارسال به آزمایشگاه مرکزی اداره کل دامپزشکی فارس اقدام کردند.

وی تصریح کرد: لاشه دام ها با رعایت مسائل بهداشتی دفن و معدوم سازی شدند و توصیه های لازم نیز به دامداران به منظور ضد عفونی کردن کامل محل نگهداری دام و محیط پیرامون ارائه شد.

این مقام مسئول با اشاره به برداشت نمونه و ارسال به آزمایشگاه مرکزی اداره کل دامپزشکی استان به منظور تعیین علت دقیق حادثه، ابراز کرد: برابر اعلام نظر نهایی کارشناسان آزمایشگاه مرکزی و با توجه به نتیجه آزمایشات علت تلف شدن دام ها، بیماری لپتوسپیروز بوده است.

وی افزود: بیماری لپتوسپیروز یک بیماری مشترک بین انسان و دام است که بر اثر تماس مستقیم و یا غیرمستقیم انسان یا دام با آب، خاک، جوندگان یا غذای آلوده شده حیوانات مبتلا منتقل می‌شود.

ممتازیان با بیان اینکه تب بالا و بی اشتهایی، کم خونی و زردی از علائم بیماری لپتوسپیروز است، اظهار کرد: موضوع به مرکز بهداشت شهرستان به منظور پایش بیماری در جمعیت انسانی اعلام شد.

موسسه تحقیقات واکسن و سرم سازی رازی

حسن باصری

اعطای احکام مسئولیت اعضای شورای امر به معروف و نهی از منکر موسسه سرم سازی رازی شعبه شیراز

رئیس موسسه تحقیقات واکسن و سرم سازی رازی شعبه شیراز گفت: جلسه اعطای احکام اعضای شورای امر به معروف و نهی از منکر موسسه واکسن و سرم سازی رازی شعبه شیراز با حضور دبیر ستاد امر به معروف و نهی از منکر استان فارس برگزار شد.

به گزارش روابط عمومی موسسه تحقیقات واکسن و سرم سازی رازی شعبه شیراز، علی شیرازی نژاد ضمن خوشامدگویی و معرفی همکاران اعضا شورا توضیحاتی در خصوص فعالیت های تولیدی و فرآورده های بیولوژیک موسسه تحقیقات واکسن و سرم سازی رازی ارائه نمود.

در ادامه این جلسه رئیس ستاد امر به معروف و نهی از منکر استان فارس با بیان سیاست ها و رویکردها و اولویت های ستاد پرداخت و گفت: تبیین، اهمیت، احیاء، اجرا و ترویج فریضتین را به عنوان اولویت کاری ستاد مطرح کرد.

سلیمان مهدوی با اشاره به اینکه تمامی فعالیت های موسسه رازی جهت حفظ نظام است، افزود: حفظ نظام یک معروف است که در مجموعه موسسه رازی عملی شده است.

وی تصریح کرد: تشکیل شوراهای امر به معروف برای حفظ نظام است و جنبه عام امر به معروف و نهی از منکر در راستای افزایش تعهد و کار بیشتر است در واقع معروف های عام برای تقویت تعهد اخلاقی، بسیار مهم است.

این مقام مسئول خاطر نشان کرد: مسئولیت پذیری اجتماعی و شغلی موجب افزایش تعهد شده که خود نوعی معروف است و امر به معروف باید به عنوان ارزش در جامعه تلقی گردد.

وی اظهار کرد: بنا به فرمایش مقام معظم رهبری رسیدن به حیات طیبه با امر به معروف و نهی از منکر امکان پذیر است، امر به معروف و نهی از منکر نوعی فرهنگ فی البداهه است اما کار فرهنگی در امر خدمت است.

وی بیان کرد: مراحل امر به معروف شامل: تجزیه و تحلیل جرم، تشخیص مقصر بودن یا نبودن شخص و تصمیم به برخورد لسانی ، جزء اجرای احکام می باشد که حداکثر طی ۱۰ ثانیه انجام می پذیرد.

مهدوی اظهار کرد: آراستگی موسسه سرم سازی رازی شعبه شیراز نشانگر نظم و اجراء امر به معروف در این موسسه است، امر به معروف موجب بقای دین است و شوراهای امر به معروف ادارات از جمله موسسه رازی می بایست تخصصی تر باشند.

شایان ذکر است که در این جلسه احکام اعضاء شورای امر به معروف و نهی از منکر به همکاران این شعبه اهداء گردید و سپس بازدید از بخش های تولیدی صورت پذیرفت.

برگزاری مراسم اولین سالگرد شهادت حاج قاسم سلیمانی درموسسه رازی شعبه شیراز

امام جماعت موسسه تحقیقات واکسن و سرم سازی رازی شعبه شیراز گفت: مراسم اولین سالگرد شهادت سردار حاج قاسم سلیمانی بعد از نماز جماعت ظهر و با قرائت زیارت عاشورا و رعایت پروتکل های بهداشتی و حفظ فاصله اجتماعی در محوطه موسسه سرم سازی رازی شعبه شیراز برگزار گردید.

به گزارش روابط عمومی موسسه تحقیقات واکسن و سرم سازی رازی شعبه شیراز، محمد جواد پاکیاری افزود: پیامبر فرمود: فاطمه پاره تن من است، خدا به پیامبر (ص) می فرماید: «یا أَحْمَدُ! لَوْلاکَ لَما خَلَقْتُ الأَفْلاکَ، وَ لَوْلا عَلِیٌّ لَما خَلَقْتُکَ، وَ لَوْلا فاطِمَهُ لَما خَلَقْتُکُما»؛ ای احمد! اگر تو نبودی، جهان را نمی آفریدم و اگر علی نبود، تو را و اگر فاطمه نبود، من شما دو نفر را نمی آفریدم.

وی با اشاره به اینکه اول کسی که در محشر پا می گذارد حضرت فاطمه (س) است، بیان کرد: رسول الله (ص) می فرماید فاطمه سرور زنان عالم است.

پاکیاری تصریح کرد: شهید قاسم سلیمانی به امر خداوند سبحان سردار دل ها شدند و با توجه به آیه وَلا تَحسَبَنَّ الَّذینَ قُتِلوا فی سَبیلِ اللهِ أَمواتًا بَل أَحیاءٌ عِندَ رَبِّهِم یُرزَقونَ سوره مبارکه آل عمران آیه ۱۶۹ (ای پیامبر!) هرگز گمان مبر کسانی که در راه خدا کشته شدند، مردگانند! بلکه آنان زنده‌اند، و نزد پروردگارشان روزی داده می‌شوند.

وی اظهار کرد: آنچه در جریان عروج شهید حاج قاسم سلیمانی مشاهده شده جلوه ای از همین حقیقت بود که قلوب مؤمنین با عنایت رحمانی توجه به او پیدا کردند، این اجتماع در تشییع و بدرقه ایشان و رقت قلوب نوع مومنین امری عادی و زمینی نبود آنچه در عراق و ایران مشاهده شد قطعا نوعی عنایت ویژه و فوق العاده از نوع امدادهای غیبی بود که باعث تألیف قلوب مؤمنین حول این حقیقت شد.

پاکیاری خاطر نشان کرد: این چنین بود که مردم حق شناس و حق جو در وداع این سرباز واقعا سر باخته و از دست خود رهیده، اینگونه سوختند و پروانه وارگرد شمع او پرپر زدند و او را به حق »سردار دل ها نامیدند«.

پیام تبریک رئیس موسسه رازی به مناسبت نود و ششمین سالروز تاسیس موسسه

رئیس موسسه تحقیقات واکسن و سرم سازی رازی در پیامی فرا رسیدن نود و ششمین سالروز تاسیس موسسه رازی را به عموم مردم شریف کشورمان تبریک و تهنیت گفت.

به گزارش روابط عمومی موسسه رازی، دکتر علی اسحاقی با فرا رسیدن ۱۶ دی ماه، در پیامی نود و ششمین سالروز تاسیس موسسه تحقیقات واکسن و سرم سازی رازی را به محققان، کارکنان، جامعه پزشکی، دامپزشکی و عموم مردم شریف کشورمان تبریک گفت.

در این پیام آمده است:

به نام خداوند جان و خرد

۱۶ دی ماه، یادآور سالروز تاسیس مجموعه ای به واقع بی نظیر در خاورمیانه و کم نظیر در جهان است که پیشانی بلند آن، مزین و درخشان به تحقیق و تولید استراتژیک ترین محصولات پزشکی و دامپزشکی است. در طول دهه ها از پایه گذاری موسسه رازی، جوانان خوش فکر و با پشتکاری وارد این مجموعه شدند که با اراده ای خستگی ناپذیر دست به تحقیق و پژوهش در زمینه شناخت بیماری ها و راه های پیشگیری از آن ها زدند تا گریزی برای رهایی از ابتلا به امراض خطرناک و مسری که در برهه های متعدد کشورمان را درگیر کرده بود، بیابند. ماحصل آن تلاش های مداوم و خستگی ناپذیر، دستیابی به دانش فنی ده ها واکسن انسانی و دام و طیور بوده است؛ تا جایی که این درخت سترگ و ریشه دار به واسطه اثرگذاری فوق العاده در حوزه سلامت، قطب واکسن سازی منطقه لقب گرفته است.

موسسه رازی همانگونه که ۹۶ سال پیش فعالیت خود را با تحقیقات پیرامون راه های مبارزه با بیماری خانمانسوز طاعون گاوی آغاز کرد، در سال ۲۰۲۰ که نوع جدید ویروس کرونا به عنوان تهدیدی جدی علیه بشریت معرفی شد، محققان این موسسه به فاصله کوتاهی از شناسایی ویروس جدید، بار دیگر آزمایشگاه ها را خانه خود کرده و تلاشی شبانه روزی را برای ساخت واکسن علیه این بیماری آغاز کردند که امیدواریم نتیجه این تلاش ها به زودی به ثمر برسد.

اینجانب، ضمن پاسداشت تلاش های تمامی همکاران گرامی خود در موسسه تحقیقات واکسن و سرم سازی رازی، نود و ششمین سالگرد تاسیس موسسه رازی را تبریک عرض می نمایم و از معبود یکتا، برای مردم سرزمین عزیزمان توفیق روزافزون آرزومندم.

علی اسحاقی

رئیس موسسه تحقیقات واکسن و سرم سازی رازی

اداره کل منابع طبیعی و آبخیزداری فارس

حمید سلیمانی

اثبات مالکیت دولت در قسمتی از اراضی شهرستان کازرون

مدیر کل منابع طبیعی و آبخیزداری استان فارس گفت: در راستای رفع تداخلات اراضی ملی، ۱۵۸ هکتار از اراضی بخش جره و بالاده شهرستان کازرون که در سنوات قبل به عنوان اراضی مستثنیات تلقی شده بود، مجددا تحت مالکیت دولت قرار گرفت.

به گزارش روابط عمومی اداره کل منابع طبیعی و آبخیزداری استان فارس، عبدالحسن صمد نژاد با اشاره به رفع ابهامات و تداخلات قانونی صورت گرفته در این پرونده، تصریح کرد: در سنوات گذشته و به استناد رای قاضی کمیسیون ماده واحده و در پی آن صدور رای دادگاه عمومی بخش جره و بالاده شهرستان کازرون این سطح از اراضی ملی پلاک های ۶۴۰ و ۶۴۱ به عنوان اراضی مازاد بر مستثنیات تعیین شده بود.

وی با اشاره به اعتراض اداره حفاظت محیط زیست به عنوان معترض ثالث و طرح دعوی در این پرونده، افزود: درنهایت اراضی مستثنیات اعلام شده در پلاک های فوق به ملی تغییر یافت و تحت مالکیت دولت قرار گرفت.

اجرای طرح کاداستر در ۲۱ هزار هکتار از اراضی جنگلی

مدیر کل منابع طبیعی و آبخیزداری استان فارس گفت: با همکاری و تعاملات خوب صورت گرفته با اداره ثبت اسناد و املاک نزدیک به ۲۱هزار هکتار از اراضی جنگلی شهرستان های فیروزآباد و قیروکارزین با اجرای طرح کاداستر تثبیت و تحت مالکیت دولت قرار خواهد گرفت.

به گزارش روابط عمومی اداره کل منابع طبیعی و آبخیزداری استان فارس، عبدالحسن صمدنژاد با بیان اینکه تنها راه تثبیت حاکمیت دولت صدور اسناد تک برگ و کاداستری، تصریح کرد: اعتبار مورد نیاز برای اجرای این طرح میلیارد و ۹۹۰ میلیون ریال پیش بینی شده که از محل اعتبارات صندوق توسعه ملی تامین و هزینه خواهد شد .

مدیرکل منابع طبیعی و آبخیزداری استان فارس اظهار امیدواری کرد: با انجام کاداستر شاهدکاهش تصرفات اراضی ملی، جلوگیری از تغییر کاربری های غیر مجاز و رفع تداخلات ایجاد شده بین مردم و دولت باشیم.

سازمان نظام مهندسی کشاورزی و منابع طبیعی فارس
مهرنوش بافهم

اولین مرکزخدمات کشاورزی غیر دولتی کشور در فارس افتتاح شد

رئیس سازمان نظام مهندسی کشاورزی و منابع طبیعی استان فارس گفت: اولین مرکز خدمات کشاورزی غیردولتی با گرایش آزمایشگاه خاکشناسی زیر نظر سازمان نظام مهندسی و منابع طبیعی کشور در فارس افتتاح شد.
به گزارش روابط عمومی سنم فارس، محمد جواد احمدی افزود: مراکز خدمات کشاورزی غیردولتی به عنوان کانون های اصلی اشاعه دانش در بخش کشاورزی محسوب می شوند و مهمترین رسالت کارشناسان و متخصصان شاغل در این مراکز تسهیل گری و ارائه خدمات فنی و مهندسی در کوتاه ترین زمان و نزدیک ترین نقطه ارتباط با کشاورزان، بهره برداران و سرمایه گذاران بخش کشاورزی و تلاش برای افزایش بهره وری در واحد های تولیدی و خدماتی از طریق برنامه ریزی، اعمال مدیریت و نظارت بر حسن اجرای ضوابط فنی مرتبط با بخش کشاورزی است.
وی تصریح کرد: جایگاه آزمایشگاه های تجزیه خاک، آب، گیاه و کود در سیستم کشاورزی علمی و نقش آن ها در ترویج فرهنگ آزمون خاک که نهایت منجر به همگانی کردن مصرف بهینه کود در کشور می شود، از اهمیت بسزایی برخوردار است .
در ادامه قائم مقام معاونت بهبود تولیدات گیاهی سازمان جهاد کشاورزی استان فارس با تاکید بر اینکه با ترسیم نقشه خاک کارشناسان می توانند محصولی سالم تولید و برداشت نمایند گفت: افتتاح این آزمایشگاه می تواند به هوشمند سازی و علمی سازی کشاورزی کمک کند که این امر باعث تولید محصولی سالم برای مصرف کننده داخلی و خارجی به همراه داشته باشد.
محمد محمدی بیان کرد: توصیه های فنی کارشناسان در بخش کشاورزی منجر به افزایش بهره وری و صرفه جویی در مصرف نهاده های کشاورزی شده است به طوری که در هر هکتار مصرف ۶ تا ۸ کیلو کود سبب افزایش عملکرد بین ۷۰۰ تا ۱۰۰۰ کیلوگرم شده است.
در ادامه رئیس سازمان بسیج جامعه کشاورزی استان فارس گفت: یکی از موضوعات معنادار، اختلاف عملکرد بین کشاورزان پیش رو و کشاورزان معمولی است.
حسن شاهی با تاکید به اینکه بر اساس آزمون خاک بدست آمده در استان مازندران به طور مثال اختلاف عملکردی کشاورزان بین ۱ تا ۲۰

برابر اختلاف است اظهار کرد: در استان فارس نزدیک به ۸۳ درصد از کشاورزان تجربی هستند و به لحاظ علمی متاسفانه دچار ضعف و کمبود هستند که می توانند با استفاده از افتتاح این آزمایشگاه و حضور کارشناسان سازمان نظام مهندسی کشاورزی و منابع طبیعی در زمینه تولید محصولی سالم و گواهی شده اقدامات موثری انجام دهند.
رییس سازمان بسیج کشاورزی فارس بیان کرد: مجموعه سازمان بسیج کشاورزی فارس با تمام توان در کنار سازمان نظام مهندسی کشاورزی و منابع طبیعی فارس خواهد بود تا با نگاه ویژه در موضوع پاتالوژی کمک کنیم که این ریل گذاری موثری برای فارس و حتی کشور نیز خواهد بود.
اولین مرکزخدمات کشاورزی غیر دولتی در گرایش آزمایشگاه خاکشناسی زیر نظر سازمان نظام مهندسی و منابع طبیعی کشور در فارس با حضور احمدی رئیس سازمان نظام مهندسی کشاورزی و منابع طبیعی استان فارس، محمدی قائم مقام معاونت بهبود تولیدات گیاهی سازمان جهاد کشاورزی فارس ، حسن شاهی رئیس سازمان بسیج کشاورزی فارس و جمعی از کارشناسان افتتاح شد.

مراکز خدمات کشاورزی غیر دولتی جان تازه‌ای به بخش کشاورزی در شهرها و روستاها می دهند

رئیس سازمان نظام مهندسی کشاورزی و منابع طبیعی استان فارس در دیدار با فرماندار لامرد گفت: مراکز خدمات کشاورزی غیر دولتی جان تازه‌ای به بخش کشاورزی در شهرها و روستاها می دهند.

به گزارش روابط عمومی سنم فارس، محمد جواد احمدی افزود: دانش‌گستری و تقویت جریان ورود سرمایه‌های مردمی به بخش کشاورزی مهمترین محورهای برنامه جهش تولید سازمان نظام مهندسی کشاورزی و منابع طبیعی فارس است و با اشاره به این موضوع می‌توان با استفاده از دانش، تخصص و مهارت خود از طریق دانش‌گستری، روستاییان و بهره‌برداران بخش کشاورزی را در ایجاد کسب و کارهای جدید مبتنی بر فناوری‌های بومی‌سازی شده یاری کرد.

وی تصریح کرد: سازمان نظام مهندسی کشاورزی و منابع طبیعی استان فارس امروز به دنبال جذب سرمایه‌گذار، برندسازی و بازاریابی خدمات است و تلاش می کند ارتباط نزدیکی با کارشناسان بخش کشاورزی برقرار کند زیرا این امر باعث توان افزایی در بحث نظام مهندسی کشاورزی خواهد شد.
احمدی اظهار کرد: با حمایت از ایده‌های نو در بخش کشاورزی نیز ایجاد حلقه اتصال بین کشاورزان و بهره‌برداران خواهیم بود و از طریق مراکز خدمات کشاورزی غیردولتی راه‌کار انتقال دستاوردهای علمی به عرصه اجرا مطرح خواهد شد.
وی با تاکید بر اینکه سازمان نظام مهندسی کشاورزی و منابع طبیعی با هویت بخشی به حرفه مهندسی کشاورزی، تثبیت جایگاه پروانه اشتغال، سازمان‌دهی مراکز خدمات کشاورزی غیردولتی و مراکز تخصصی کشاورزی غیردولتی ضمن ایجاد ساز و کارهای جلوگیری از دخالت افراد فاقد صلاحیت در امور مهندسی کشاورزی، از طریق دانش‌گستری موجبات تقویت جریان ورود سرمایه‌های مردمی و ایجاد فرصت‌های اشتغال پایدار در بخش کشاورزی را فراهم آورده است.
در ادامه این دیدار فرماندار لامرد اظهار کرد: یکی از مهمترین مراکز به روز رسانی کشاورزان نظام مهندسی کشاورزی و منابع طبیعی است.
علی شبانی نژاد با تاکید بر اینکه شهرستان لامرد جز مناطق کم آب استان فارس بشمار می رود گفت: نظام مهندسی با توجه به وضعیت آب و اقلیم شهرستان طرح هایی در اختیار سرمایه گذاران قرار دهد که نیاز به مصرف کمترین مصرف آب و بیشترین بهره برداری را داشته باشد.
گفتنی است در این دیدار از خدمات چندین ساله خشنود مدیر سابق دفتر خدمات غیر دولتی کشاورزی لامرد تقدیر و پاداش به عنوان مسئول جدید معرفی شد.

دارندگان پروانه تاسیس فروشگاه های توزیع سموم و نهاده های کشاورزی در اسرع وقت نسبت به افتتاح حساب اقدام کنند

رئیس سازمان نظام مهندسی کشاورزی و منابع طبیعی استان فارس گفت: دارندگان پروانه تاسیس فروشگاه های توزیع سموم و نهاده های کشاورزی در اسرع وقت نسبت به افتتاح حساب به شعب بانک کشاورزی استان فارس مراجعه نمایند.
به گزارش روابط عمومی سنم فارس، محمد جواد احمدی در دیدار با معاون امور مشتریان بانک کشاورزی فارس ضمن ارائه توضیحاتی پیرو ارسال نامه رئیس سازمان مرکزی در مورد نصب پایانه های بانکی و استفاده از خدمات کشاورز کارت تاکید کرد.
در ادامه این دیدار همچنین حسین نوری معاون امور مشتریان بانک کشاورزی استان فارس گفت: بانک کشاورزی همیشه در کنار کشاورزان بوده است و تلاش خواهد کرد تا پایانه های بانکی در اسرع وقت به دارندگان پروانه تاسیس تحویل تا موجب تسریع در استفاده از کشاورز کارت شود.
لازم به ذکر است دارندگان شماره حساب بانک کشاورزی نیاز به افتتاح حساب مجدد نخواهند داشت.

صدور اولین مجوز مرکز تخصصی داروخانه گیاهپزشکی در استان فارس

رییس سازمان نظام مهندسی کشاورزی و منابع طبیعی استان فارس گفت: در راستای حمایت و هویت بخشی به فروشندگی های سموم کشاورزی، تغییر نام این واحدهای دارای شرایط لازم به "داروخانه گیاهپزشکی" یکی از اقداماتی است که بر اساس قانون، توسط سازمان نظام مهندسی کشاورزی و منابع طبیعی کشور انجام شده است.
به گزارش روابط عمومی سنم فارس، احمدی اظهار داشت: در همین راستا، اولین مجوز مرکز تخصصی داروخانه گیاهپزشکی در استان فارس صادر شد.
احمدی اظهار داشت: آن دسته از اعضای سازمان که پروانه اشتغال مسؤول فنی داروخانه گیاهپزشکی را دریافت نموده‌اند، فارغ التحصیل رشته گیاهپزشکی در مقاطع تحصیلی مختلف (کارشناسی، ارشد و دکتری) می باشند و پروانه تاسیس فروشگاه نیز به نام خود این عزیزان است، می توانند با مراجعه به سامانه سانکا نسبت به اخذ مجوز و تابلوی متحدالشکل مرکز خدمات کشاورزی و منابع طبیعی غیردولتی با عنوان داروخانه گیاهپزشکی اقدام نمایند.

جلسه زنجیره ارزش محصولات کشاورزی برگزار شد

در راستای وظایف سازمان و ایفای نقش فعال در توسعه زنجیره های ارزش محصولات کشاورزی در استان و هم افزایی تعامل سازنده با بخش دولتی به منظور تحقق اهداف بخش کشاورزی جلسه زنجیره ارزش محصولات کشاورزی برگزار شد.

به گزارش روابط عمومی سنم فارس، جلسه زنجیره ارزش محصولات کشاورزی با حضور احمدی رییس سازمان نظام مهندسی کشاورزی و منابع طبیعی فارس، کاظمی مشاور رییس سازمان جهاد کشاورزی فارس در امور اقتصادی، رنجبری مدیر توسعه بازرگانی، حسن پور عضو هیئت علمی مرکز تحقیقات کشاورزی و کارشناسان بخش کشاورزی برگزار شد.
هدف از تشکیل این جلسه راه‌اندازی و ساماندهی شرکت های توسعه خدمات کسب و کار کشاورزی، درخواست واگذاری صدور مجوزهای زنجیره ارزش به سازمان سَنم استان ها از طریق سامانه صدور مجوزها، تعیین ساختار، تعرفه و رتبه بندی شرکت های BDS، تلاش در جهت ایجاد جایگاه قانونی شرکت های BDS در فرایند تمدید مجوز پروانه زنجیره های ارزش و همچنین استفاده از ظرفیت این شرکت ها در جهت توسعه و رونق هر چه بیشتر زنجیره های ارزشی است.

تبریک و قدردانی

در سال تحصیلی گذشته به واسطه زندگی کرونایی حاکم بر جامعه فرزندان عزیز همکاران محترم ما نیز همانند سایر فرزندان ایران زمین با محدودیت ها و مسائل و مشکلات خاص این شرایط سخت به تحصیل و آموزش های خود ادامه دادند و در این بین عزیزانی که مشغول آماده شدن رفتن به مرحله جدید زندگی خود و تعیین سرنوشتشان بودند، با تحمل فراز و نشیب های برگزاری کنکورسرانجام در شرایطی استثنایی و داشتن استرس آزمون و بدتر از آن ابتلا شدن به بیماری کووید ۱۹، با توکل بر خداوند دانا و توانا سوالات را پاسخ دادند و بالاخره کسانی که بر خود مسلط بودند حاصل زحمات سال ها درس خواندن و زحمات خود را دیدند و به مرحله دانشجویی رسیدند و به دانشگاه ها راه پیدا کردند.

بسیار مفتخریم که در این بین تعدادی از فرزندان دلبند همکاران جزو این دسته هستند. به نوبه خودمان ضمن عرض تبریک به این عزیزان، همکاران محترم و همسران ارجمندشان بر این باوریم که خانواده های این فرزندان موفق سرمایه گذاری اصولی و بنیانی را روی فرزندان خود انجام داده اند.

از سوی دیگر از آن جایی که آموزش دیدن در هر سن و مقطعی انتها ندارد و محور،پایه و اساس توسعه یافتگی هر جامعه ای به دانش نیروهای انسانی آن است؛ بسیار خوشحالیم که درآخرین سال قرن جاری تعدادی از همکاران خدوم و زحمتکشمان در کنار کار و تلاش خود دست از آموزش و تعالی خود بر نداشته اند و با همت بلندخویش در مقطع تحصیلی کارشناسی و دکتری پذیرفته شده اند و تعدادی نیزدر این مقاطع دانش آموخته شدند و مطمئنا با افزون شدن علمشان در راه خدمت رسانی بهتر و بیشتر به ذی نفعان گرامی جهاد کشاورزی کشور و به ویژه استان فارس گام بر خواهند داشت.

به پاس تقدیر از این عزیزان برآن شدیم با اختصاص صفحه ای خاص مزین به تصویر تمام این عزیزان آن ها را به همه مخاطبین این نشریه معرفی کنیم، بماند که پس از سه ماه از ارسال فراخوان ارسال اطلاعات و عکس این بزرگواران سپری شد تا بالاخره با پیگیری های زیادف در واپسین لحظات به اتمام رسیدن مجله به مرحله ای رسید که ملاحظه می فرمایید.

امید که؛ در سال ۱۴۰۰ شاهد مضاعف شدن موفقیت تعداد بیشتری با رتبه های تک رقمی، دورقمی و سه رقمی باشیم.

با احترام،

هیات تحریریه مجله پرتو امید

فرزندان همکاران قبول شده در کنکور سراسری ۱۴۰۰-۱۳۹۹ کارشناسی، کارشناسی ارشد و دکتری

احمدرضا جشنی
فرزند: صیاد
پزشکی
دانشگاه علوم پزشکی کرمان

پارسا شصتی
فرزند: مهرداد
پزشکی
دانشگاه تهران

علیرضا کرمی زاده
فرزند: محمد
دکتری پزشکی (رتبه ۱۰۰)
علوم پزشکی شیراز

سروش ترابی زاده
فرزند: سعید
فیزیک
دانشگاه شیراز

امیر محمد تیموری
فرزند: نوازاله
اموزش زبان انگلیسی
دانشگاه دولتی یاسوج

سید نیما حسینی خرمی
فرزند: سید ناصر
مهندسی نقشه برداری
دانشگاه اصفهان

امیررضا خادمی
فرزند: محمدهادی
امار
دانشگاه شیراز

احمد صالحی
فرزند: محمد رضا
ارشد معماری
دانشگاه گیلان

عباس صدقی
فرزند: محمدحسین
علوم کامپیوتر
دانشگاه اصفهان

محمد امیر فولادی
فرزند: یزدان
مهندسی پزشکی
دانشگاه صنعتی همدان

مهدی عامری
فرزند: عباسعلی
مهندسی عمران
دانشگاه یزد

سینا قاسمی مزیدی
فرزند: حسن
مهندسی مکانیک
دانشگاه شیراز

حسین نورائی
فرزند: حیدر
مهندسی مکانیک
دانشگاه بوعلی سینا همدان

زهرا ارکیان
فرزند: سرافراز
کارشناسی ارشد اگرواکولوژی
دانشگاه دولتی شیراز

پردیس امتحانی
فرزند: حمید رضا
مهندسی معماری
دانشگاه شهید باهنر کرمان

فاطمه افتخارنیا
فرزند: محمد حسن
کارشناسی بهداشت
دانشگاه علوم پزشکی جهرم

فاطمه جوکار
فرزند: علی
علوم آزمایشگاهی
دانشگاه علوم پزشکی یزد

طلیعه رمزی جهرمی
فرزند: علاء الدین
کارشناسی گفتار درمانی
دانشگاه علوم پزشکی شیراز

روژان دهقان پور
فرزند: علی
مهندسی برق
دانشگاه شیراز

فرناز شهبازیانفرد
فرزند: ذبیح رضا
مترجمی زبان انگلیسی
دانشگاه دولتی جهرم

زهرا شهرآبادی
فرزند: ناصر
مهندسی کامپیوتر
دولتی یزد

مریم محمودی
فرزند: عبدالحمید
آموزش پزشکی
دانشگاه علوم پزشکی مشهد

فاطمه یوسفی نیا
فرزند: محمدرضا
گرافیک و تصویربرداری
دانشگاه آزاد واحد شیراز

همکاران قبول شده در کنکور سراسری ۱۳۹۹–۱۴۰۰ کارشناسی ارشد و دکتری

ابوذر اسماعیلی
دکتری علوم علف های هرز
دانشگاه تهران دوره روزانه

محمد حیدری
دکتری حشره شناسی کشاورزی
دانشگاه شهید چمران اهواز

عبدالمجید رنجبر
دکتری اقتصاد کشاورزی
آزاد اسلامی مرودشت

سیداحسان زاهدی
مکانیک بیوسیستم- طراحی
ماشین های کشاورزی
دانشگاه تهران

محمد حسن صفری سعدی
فوق لیسانس بیوتکنولوژی کشاورزی
دانشگاه شیراز

سید عبداله سیدی
اگرو تکنولوژی فیزیولوژی گیاهان زراعی
دانشگاه شیراز

مجتبی شعاع
فرزند: میرزا علی اکبر
زراعت
دانشگاه فسا

علی فلاحت پیشه
دکتری حشره شناسی
دانشگاه آزاد اسلامی واحد جهرم

علی فلاحی
دکتری اقتصاد کشاورزی، منابع طبیعی
و محیط زیست
دانشگاه آزاد واحد مرودشت

علی قرمزی
دکتری علوم باغبانی
دانشگاه شهرکرد

بابک مدارا
آگروتکنولوژی
(فیزیولوژی گیاهان زراعی)
دانشگاه آزاد اسلامی واحد یاسوج

علی مومنی
اگروتکنولوژی/
اکولوژی گیاهان زراعی
دانشگاه یاسوج

عبدالمجید نیکویی
اگروتکنولوژی/
اکولوژی گیاهان زراعی
دانشگاه شیراز

نجمه باقری
فیزیولوژی گیاهان زراعی
دانشگاه علوم و تحقیقات

نجمه تاک پرور
دکتری اقتصاد، منابع طبیعی
و محیط زیست
دانشگاه آزاد مرودشت

حمیده کاظمی
دکتری جامعه شناسی
دانشگاه جهرم

راضیه کرمی
دکتری اکولوژی گیاهان زراعی
دانشگاه یاسوج

سمیه معمارزاده
حشره شناسی کشاورزی،
تخصص کنه شناسی
دانشگاه آزاد شیراز

همکاران دانش آموخته مقطع دکتری در سال تحصیلی۱۳۹۹

طاهره اوجی
دکتری آگروتکنولوژی
دانشگاه آزاد اسلامی فسا

مریم شفیعی
هواشناسی کشاورزی

زهرا نوری
تکنولوژی گیاهی
دانشگاه پوترا مالزی

علیرضا اوجی
دکتری خاکشناسی
شهید چمران اهواز
(جندی شاپور)

علی جوکار
دکتری فیزیولوژی و فن آوری
پس از برداشت محصولات باغی
دانشگاه آزاد اسلامی جهرم

پوریا عطایی
دکتری مهندسی ترویج
و آموزش کشاورزی

وحید غفوری
دکتری مهندسی منابع آب
دانشگاه آزاد واحد
علوم و تحقیقات تهران

گفتگوی "پرتوامید" با مریم زارعی
بانوی کارآفرین مرودشتی

به همت یک بانوی کارآفرین انجام شد؛

تغییر الگوی کشت و توسعه کاشت زعفران به جای کشت برنج در استان فارس

همسویی بخش خصوصی با سیاست تغییر الگوی کشت

مریم زارعی مدیر عامل شرکت پارس گیاهان متولد ۱۳۶۴ و دانشجوی مقطع کارشناسی ارشد بیماری شناسی گیاهی است؛ او ضرورت های تغییر الگوی کشت را احساس کرده به همین منظور از سال ۱۳۹۴ همسو با جهاد کشاورزی در این راستا گام برداشته است به نحوی که اکنون موفق به توسعه کشت زعفران در اراضی کم آب شهرستان مرودشت شده است و ۴۰ هکتار از قطعات زیر کشت زعفران را نظارت و مدیریت می کند.

خبرنگار "پرتو امید"، با توجه به اهمیت این اقدام ترویجی در یک گفتگوی اختصاصی با این بانوی کار آفرین مسائل مرتبط با تغییر الگوی کشت و توسعه کشت زعفران را به بحث گذاشته است که ماحصل آن در زیر از نظرتان می گذرد.

زارعی در پاسخ به این سوال که ضرورت های تغییر الگوی کشت و جایگزینی شلتوک کاری با زعفران چه بوده است، گفت: کمبود منابع آبی خصوصا آب های زیر زمینی، امکان کاشت زعفران در اراضی خرد و قطعات کوچک، احیاء زمین های درجه ۲ و ۳ و چند ساله بودن این گیاه و برداشت محصول در حدود هفت سال از مهم ترین دلایلی بود که لزوم ترویج تغییر الگوی کاشت را برای من به وجود آورد.

او با اشاره به اینکه ترویج موفق یک الگوی کشت نیازمند بررسی همه جانبه مسائل مربوط به آن است، تصریح کرد: برای حصول نتایج مثبت در برنامه ترویج تغییر الگوی کشت مد نظر ابتدا اهمیت زعفران در اقتصاد کشاورزی مناطق کمتر توسعه یافته را مورد بررسی قرار دادیم و سپس علل کاهش عملکرد مزارع زعفران در واحد سطح را ارزیابی کردیم تا با رفع این موانع کار ترویجی تسهیل شود.

به گفته وی؛ تولید زعفران در بخش هایی از کشورمان با ادامه حیات صدها هزار خانوار کشاورز که با حداقل امکانات طبیعی و بارندگی های بسیار اندک سالیانه در روستاها مانده‌اند و به زندگی خود ادامه می‌دهند گره خورده است، پس توجه جدی به کاشت زعفران توسط این قشر در مناطق محروم بدون تردید در تقویت اقتصاد و بهبود معیشت خانوار روستایی نقش بسزایی خواهد داشت.

کاهش عملکرد مزارع زعفران در دهه های گذشته

مدیرعامل شرکت پارس گیاهان با بیان اینکه از سال‌های ۱۳۶۰ تا ۱۳۸۰ سطح زیر کشت زعفران حدوداً پنج برابر افزایش داشته اما آمار عمکردها

حکایت از افت تولید در واحد سطح دارد، ابراز کرد: تاخیر در جمع‌آوری محصول از سطح مزارع به دلیل افزایش سطح زیر کشت، کمبود کارگر یا گران بودن دستمزد، تاخیر مضاعف در عملیات جداسازی زعفران از گل و همچنین جابجایی‌های مکرر گل زعفران تا مرحله جداسازی از مهم ترین دلایل کاهش عملکرد در واحد سطح بوده است.

زارعی با جمع بندی ارزیابی های خود بیان کرد: در برنامه ترویجی تدوین شده، مقرر شد تا با ترسیم چشم انداز روشنی از میزان واقعی تولید و ظرفیت‌های سرمایه‌گذاری در طرح‌های وابسته به کاشت زعفران، ضمن ارائه شیوه اصولی کاشت و برداشت برای افزایش عملکرد مزارع در واحد سطح، روش های صحیح فرآوری به منظور کاهش ضایعات و بهبود کیفیت برابر با نیاز بازار در دستور کارمان باشد.

این بانوی کار آفرین با تاکید بر اینکه اجرای طرح افزایش عملکرد و بهبود کیفیت زعفران با آموزش به موقع و درست و کمک به ایجاد مزارع مادری برای تولید پیازهای بارور و نیز ایجاد مراکز فرآوری صحیح زعفران؛ دستاوردی بزرگ خواهد داشت، ابراز کرد: به نظر می رسید بستر مناسب برای تحقق این اهداف در اکثر روستاهای شهرستان مرودشت وجود دارد از این رو از سطح هزار متر مربع به صورت ترویجی کار خود را آغاز کردم.

وی با اشاره به اینکه در سال اول یک کیلوگرم زعفران خشک تولید کرده است، افزود: با توجه به وجود زمینه های مناسب، طرح های آزمایشی دیگری

نیز در شهرستان مرودشت با کمک کشاورزان پیشرو انجام گرفت و نتایج مثبتی به دست آمد و باعث تقاضای کشت هر چه بیشتر زعفران شده است.

به گفته زارعی؛ متوسط عملکرد در مزارع تحت پوشش طرح ترویجی هشت کیلوگرم زعفران خشک در هکتار است که در برخی مزارع به ده کیلوگرم نیز می رسد همچنین زعفران تولیدی به گواه عموم به لحاظ عطر و طعم از محصولات دیگر استان ها مرغوب تر است.

او از برآورده شدن انتظار تولید زعفران نسبت به سطح زیر کشت، ایجاد اشتغال پایدار در روستاها، افزایش کیفیت محصول تولیدی، شناسنامه‌دار شدن تولید، کاهش ضایعات و در نتیجه کاهش هزینه تولید، استفاده درست از منابع مانند آب و زمین، تقسیم عادلانه درآمد، امید به ماندن در روستا و در مواردی مهاجرت معکوس روستا زادگان به زادگاهشان، جذب سرمایه در مناطق محروم با ایجاد صنایع مرتبط با زعفران به عنوان محاسن اجرای طرح ترویجی کشت زعفران یاد کرد.

رشد صنایع تبدیلی داخلی ضامن تولید زعفران

این کار آفرین مرودشتی اضافه کرد: کسب ارزش واقعی محصولاتی همچون زعفران در گروی رشد و شکوفایی صنایع تبدیلی آن در داخل کشور است و اکنون دیگر به زعفران به عنوان یک محصول لوکس و اشرافی نگاه نمی‌شود بلکه استفاده از زعفران در بسیاری از تولیدات دارویی و فرآورده های بهداشتی با توجه به گزارش‌های متعدد خبری در جهان درباره نتایج تحقیقات علمی جایگاه ویژه‌ای کسب کرده است.

وی به صنایع بسته بندی و صادرات محصول زعفران نیز گریزی زد و عنوان کرد: بسته بندی مناسب، به عنوان یکی از چالش ها برای حاصل شدن ارزش افزوده بیشتر است چرا که آنچه مسلم است بسته‌بندی خود زبان گویای ماهیت کالا خواهد بود.

به گفته او؛ تولیدکننده با ارائه محصول به بازار با بسته بندی های مناسب به نوعی اهمیت واقعی و ارزش محصول درون آن را برای مصرف‌کننده نمایان می‌کند پس برای توسعه و به روز شدن این بخش که لازمه حضور جدی و قدرتمند در بازار هدف است دولت باید نسبت به تجهیز یا نوسازی امکانات تولید کنندگان توجه نماید.

زارعی به ایجاد واحدهای مدرن بسته‌بندی زعفران به صورت مستقل نیز به عنوان راه کار دیگر برای توسعه صنعت زعفران اشاره کرد و گفت: در صورت راه اندازی اینچنین واحد های مستقلی تمامی تولید کنندگان خرد و کلان امکان بهره گیری از آن ها را خواهند داشت.

گفتگوی "پرتوامید" با محسن علیزاده نماینده مردم شهرستان های بیضا و سپیدان در یازدهمین دوره مجلس شورای اسلامی

سرمایه گذار ما باید تمام دغدغه اش تولیدش باشد

در ادامه گفتگو با منتخبین مردم در یازدهمین دوره مجلس شورای اسلامی بر آن شدیم این بار با محسن علیزاده نماینده مردم شهرستان های بیضاء و سپیدان گفتگویی را انجام داده و نقطه نظرات وی را راجع به بخش کشاورزی جویا شویم. ضمن تشکر مجدد از وقتی که در اختیارمان قرار دادند و با حوصله هر چه تمام پاسخگوی سئوالاتمان شدند که ماحصل آن در ذیل از نظرتان می گذرد.

۱- دیدگاه نمایندگان محترم مجلس یازدهم در خصوص بخش کشاورزی چیست ؟ اقدامات عمده و گام های موثری که برای کشاورزی کشور در مجلس در دستور کار گذاشته شده است چه موارد یا برنامه هایی هستند ؟

من خودم را همیشه خدمتگذار بخش کشاورزی می دانم. ان شاءالله بتوانیم همچون گذشته در بخش کشاورزی خدمتگزار خوبی برای مردم باشیم.

این که مجلس یازدهم چه نگاهی به بخش کشاورزی دارد و در چه اولویتی آن را قرار داده باید خدمتتون عرض کنم، همانگونه که مقام معظم رهبری هم فرمودند یکی از اساسی‌ترین مواردی که مجلس در دستور کار خود قرار داده است بهبود وضعیت معیشتی مردم است. شما مستحضر هستید بخش قابل توجهی از مردم عزیز کشورمان در بخش کشاورزی در حال فعالیت هستند و وقتی قرار هست نگاه ویژه داشته باشیم به مباحث اقتصادی و معیشت مردم، به طبع باید این نگاه را برای بخش کشاورزی ویژه تر داشته باشیم. اعتقاد ما در مجلس یازدهم بر این است که کشاورزی ما می تواند یک پایه بسیار بسیار خوب و اساسی باشد برای شکل گیری یک اقتصاد پویا در کشور.

وقتی مقام معظم رهبری می‌فرمایند که وابستگی ها را در بودجه از نفت کاهش بدهید یعنی این که یک پایه مستحکم برای آن تعریف کنید و این پایه مستحکم مطمئنا می تواند کشاورزی باشد. کمک به رونق کشاورزی، کمک به کشاورزان عزیز، کمک به بهبود فضای تولید در بخش کشاورزی مطمئناً کمک به اقتصاد کشور خواهد بود.

اگر بخواهیم مقایسه کنیم وضعیت اقتصاد کشاورزی را در کشور خودمان با کشورهای دیگر باید عرض کنم که علیرغم داشتن ظرفیت و پتانسیل های بسیار خوب، اما به این موضوع فکر نکردیم که کشاورزیمان را به شکلی تا الان معرفی کنیم که بشود پایه اصلی اقتصاد مان و همیشه سعی کرده‌ایم که این وابستگی بودجه به نفت را دنبال کنیم.

او افزود: اخیرا این نگرش تغییر پیدا کرده و کشاورزی و صنعت توریسم را به عنوان یکی از پایه‌های اصلی اقتصاد در مجلس یازدهم داریم دنبال می‌کنیم و مطمئناً با این نگاه، حتما نگرش ها تغییر پیدا خواهد کرد، حمایت از بخش کشاورزی بیشتر و ان شاالله بتوانیم اقدامات خوب مورد انتظار همه مردم عزیز و کشاورزانمان را در آن جا دنبال کنیم.

۲- به عنوان یکی از نمایندگان مردم استان فارس در خانه ملت، دیدگاه تان در خصوص بخش کشاورزی استان فارس و حوزه انتخابیه تان چگونه است؟

از گذشته دور تا به امروز، استان فارس را به عنوان یک قطب کشاورزی در کشور معرفی کرده اند و البته این موضوع باعث شده که ما کمتر به صنعتمان بپردازیم و لازم هست که در کنار نگاه ویژه بخش کشاورزی در استان فارس ما به صنایع، به ویژه صنایع تبدیلی و تکمیلی در بخش کشاورزی هم نگاه داشته باشیم.

وی اظهار کرد: برای استان فارس این امکان وجود دارد تبدیل به یک قطب اقتصادی کشاورزی در کشور شود و به دنبال این هستیم که انشاءالله در شهرستان بیضا با تمرکز بر صنایع تبدیلی و تکمیلی بخش کشاورزی راه اندازی منطقه ویژه اقتصادی را دنبال کنیم.

همچنین به دنبال این هستیم که با توجه به ظرفیت های بسیار خوب استان فارس و داشتن رتبه های برتر، آن ها را حفظ کنیم و کمک کنیم

در محصولات دیگر نیز رتبه های برتر را کسب کنیم و مطمئنا نمایندگان محترم مردم استان فارس در مجلس یازدهم حتماً این نگاه ویژه را به بخش کشاورزی استان خواهند داشت چون اصولا مجموعه بخش کشاورزی را شاید بتوانیم بگوییم بزرگترین مجموعه استانی می دانیم و لازم هست که حمایت جدی تر و بیشتری را از این مجموعه داشته باشیم.

۳- مستحضر هستید چندین سال است که استان فارس رتبه اول آموزش و توانمندسازی بهره برداران را داراست ، تا چه حد این موضوع را در عملکرد تولیدکنندگان و بهره برداران موثر می دانید ؟ آیا آموزش ها در رفتار و معیشت کشاورزان مشهود می باشد؟

ما اصلا نمی توانیم مبحث آموزش را در ارتقاء سطح کمی و کیفی همه کارهایمان در نظر نگیریم و مطمئنا آموزش یکی از مهم ترین حلقه های توسعه ما در بخش کشاورزی هست و به نظر من در کشور خودمان آموزش مهمترین حلقه این توسعه می تواند باشد. مطمئنا ما باید به دنبال این باشیم که در معرفی سامانه‌های نوین آبیاری، شیوه های جدید کشت، روش های موثر کشاورزی کماکان بیش از گذشته آموزش داشته باشیم.

تلاش های بی وقفه عزیزان ما در سازمان جهاد کشاورزی، در مدیریت ترویج این مجموعه باعث شده که کشاورزان ما اطلاعات و آگاهی بسیار خوبی را در رابطه مسایل پیدا کنند اما این فرصتی را که بعد از شیوع بیماری کووید ۱۹ فضای مجازی به ما داد می تواند کمک بسیار خوب و شایانی را به ما بکند. مردم هم اخیرا آشنایی بیشتری را با فضای مجازی پیدا کرده‌اند و آموزش هایی که قبلا در مراکز خدمات، مساجد، مدارس برگزار می کردیم و کشاورزان را دعو ت می کردیم، اکنون می تواند به صورت گسترده تر در فضای مجازی برای همه کشاورزان اتفاق بیفتد. انتظاری هم که اینجا از صدا و سیمای جمهوری اسلامی ایران، به ویژه عزیزان در مرکز فارس داریم این است که در بحث اطلاع‌رسانی و آگاه‌سازی و همکاری با مجموعه سازمان جهاد کشاورزی مطابق با قانون افزایش بهره وری در بخش کشاورزی و منابع طبیعی همکاری شان را بیشتر کنند تا این آگاه‌سازی و اطلاع‌رسانی به شکل مطلوب تری انجام بشود.

۴- مهمترین درخواست کشاورزان یا چالش بخش کشاورزی درحوزه انتخابیه شما چیست؟

اتفاقی که طی چند سال اخیر در بخش کشاورزی افتاده است و هم این استان و بیشتر نقاط کشور را هم درگیر خودش کرده بحران خشکسالی هست که به وجود آمده و متاسفانه سطح آب های زیرزمینی ما به شدت کاهش پیدا کرده و کشاورزی ما را با مشکلاتی مواجه کرده و لازم است که در کنار این موضوع ما شیوه های نوین آبیاری را حتما توسعه بدهیم، و در حال کمک کردن به این مهم هستیم که بخش قابل توجهی را از محل فروش اوراق و صندوق توسعه را تخصیص بدهیم به مباحث آبیاری تحت فشار و اگر این اتفاق بیفتد و از شیوه های جدید آبیاری نوین استفاده کنیم و روش های قبلی سنتی و آبیاری غرقابی را که هم اکنون هم کم شده است به طور کامل کنار بگذاریم حتماً می‌توانیم با همین میزان حداقل آب موجود، حداکثر بهره وری را داشته باشیم.

وی افزود: موضوعی که می بایست مورد توجه کشاورزان عزیز قرار بگیرد این است که ما در حداقل اراضی مان، حداکثر تولید و بهره برداری را داشته باشیم و این امکان وجود دارد که با ارقام جدیدی که ازسوی سازمان جهاد کشاورزی معرفی می شود و با شیوه های جدید کشت و اعلام تاریخ مناسب کشت این اتفاق می تواند بیفتد و لازم است همه کشاورزان به توصیه های

تربیتی ترویجی که توسط مدیران پارسل و مدیران جهاد کشاورزی توجه داشته باشند تا انشاالله ما بتوانیم در کشاورزی همچو سال های گذشته رتبه های نخست را داشته باشیم.

۵- برای جذب سرمایه گذاری در بخش کشاورزی شهرستان و استان چه راهکاری را پیشنهاد می کنید؟

از رئیس سازمان جهاد کشاورزی استان فارس خواهش کرده ام این مأموریت را به همه مدیران جهاد کشاورزی شهرستان ها بدهند؛ لازم است که ما در همه شهرستان ها یک دفترچه ای به عنوان پیشنهادات سرمایه‌گذاری یا به عنوان فرصت های سرمایه گذاری آن شهرستان آماده کنیم و سرمایه گذار ما باید تمام دغدغه اش تولیدش باشد به گونه ای که ما باید زیر ساخت را برای وی از قبل فراهم کرده باشیم به نحوی که اگر قرار است یک صنایع تبدیلی و تکمیلی در شهرستان شکل بگیرد، ما باید از قبل زمین مورد نظر را آماده کنیم، مجوزهای لازم برای اجرای آن طرح را هم به صورت بی نام بگیریم و هنگامی که سرمایه گذار مراجعه کرد ما مجوز را تغییر نام بدهیم و او فقط و فقط به دنبال انجام کارش باشد و البته لازم است همکاری ویژه‌ای را هم بانک ها به ویژه بانک کشاورزی برای ایجاد این سرمایه گذاری ها داشته باشند.

همه آنچیزی که در پیام مقام معظم رهبری بوده است خلاصه می شود در این مورد نهفته است و اگر ما بتوانیم به نحو احسنت این کار را انجام دهیم جهش تولید را در سالی که به همین نام هم مزین شده است می‌توانیم داشته باشیم.

وی تصریح کرد: نگاه ما برای سرمایه گذاری در استان به ویژه در بخش کشاورزی یک نگاه بسیار بسیار ویژه است و در همین هم اعلام آمادگی می کنم هر کسی که آمادگی سرمایه گذاری چه در حوزه انتخابیه اینجانب و چه در هر کدام از شهرستان های استان فارس در هر بخشی به ویژه کشاورزی را داشته باشد، با تمام توان در کنارشان خواهم بود که بتوانم تمام موانع موجود را رفع کنیم و ان شاءالله در کوتاه‌ترین زمان ممکن سرمایه‌گذاری اتفاق بیفتد. چرا که هم به تولید و هم به ایجاد اشتغال استان کمک می کند.

۶- نظرتان در خصوص طرح نظام نوین ترویج اطلاعی دارید در صورت اطلاع، نظرتان را بفرمائید؟

اتفاقی که می بایست از گذشته می‌افتاد و البته الگوبرداری بسیار خوبی هم از کشورهایی که به صورت مدرن و خیلی سیستمی کار کشاورزی را دنبال می کنند، شد همین بود. این کار باعث می شود که انتقال دانش و فناوری به

کشاورز را در کوتاهترین زمان ممکن انجام داد و کشاورز این اطمینان برایش ایجاد می شود که مشاوره فنی را همیشه در کنار خودش دارد و هر زمانی با مشکلی مواجه می شود با مراجعه به مدیر آن پارسل موضوع را پیگیری می کند. در واقع این طرح یک اطمینان بخشی را به کشاورزان عزیز ما انتقال می دهد و کمک می‌کند که ما در برنامه ریزی های تولیدمان بهتر عمل کنیم.

یکی از موضوعاتی که امروز مورد گلایه کشاورزان است، این می باشد که ما محصولی را تولید کرده ایم ولی نمی توانیم آن را در بازار به فروش برسانیم. دلیل این اتفاق این هست که مطابق برنامه ریزی های اعلام شده برای کشت که در جهاد کشاورزی صورت گرفته است عمل نمی کنند.

طبق آمار اعلام شده، در سال گذشته مبلغ بسیار بسیار قابل توجهی بالغ بر ۴۰ هزار میلیارد تومان توسط دولت برای خرید حمایتی محصولات کشاورزی جهت خرید حمایتی محصولات کشاورزی در کشور و با این عدد چه توسعه های عمرانی می توانست در کشور انجام شود.در سال جاری در استان فارس با مشکلاتی در خصوص کشت گوجه فرنگی مواجه شدیم خیلی از کشاورزان محصول را کشت کرده بودند و کارخانجات ظرفیت خرید را نداشتند با افت شدید قیمت مواجه شده بود وزارت جهاد کشاورزی، سازمان جهاد کشاورزی و سازمان تعاون روستایی خرید حمایتی را انجام داد اگر نظام نوین ترویج به درستی اجرا شود مدیران و کشاورزان به توصیه های مدیران پارسل های توجه داشته باشند و یقیناً این بی برنامگی را در تولیدات کشاورزی نداریم و کشاورزان ما نیز قطعا متضرر نخواهند شد.

۷- نظرتان را در زمینه تولید محصول گواهی شده و استاندارد بیان نما یید ؟

لازم است که تولید محصول گواهی شده و استاندارد را در همه کشور داشته باشیم محصولات کشاورزی چرا که یکی از آسیب های اساسی ما در صادرات محصولات کشاورزی خریداران بسیار بسیار خوبی هم در همه دنیا دارد همین است که دارای استانداردهای لازم و گواهی لازم نیست، از این رو تمرکز را بر تولید محصول سالم، گواهی شده و استاندارد بگذاریم و محصولی با حداقل باقی مانده سموم و کودها تولید کنیم تا بتوانیم فضای خوبی برای صادرات این محصولات داشته باشیم.

اخیراً در حوزه انتخابیه بنده موضوع ایجاد زنجیره ارزش تولید سیب توسط یکی از سرمایه گذاران شروع شده و با تولید محصول گواهی شده و استاندارد امیدواریم بتوانیم آن را به همه دنیا معرفی کنیم ضمن این که در شهرستان بیضاء با تولید استاندارد و گواهی شده محصول انگور به دنبال ایجاد زنجیره ارزش این محصول هستیم.

۸- وضعیت صادرات محصولات کشاورزی در استان فارس و حوزه انتخابیه خودتان را چگونه ارزیابی می کنید ؟ چه موانعی را مشاهده می فرمایید و چه توصیه ای دارید ؟

همان گونه که قبلا گفته شد در صدد ایجاد منطقه ویژه اقتصادی در جنوب کشور در استان فارس هستیم تا صرفاً به منظور ایجاد صنایع تبدیلی- تکمیلی بخش کشاورزی با نگاه ویژه بر صادرات این محصولات در این منطقه ویژه گام برداریم و از معافیت های قانونی استفاده کنیم و امیدواریم بتوانیم یک خط هوایی ویژه نیز برای ایجاد ترانزیت کالاها در آن منطقه ایجاد کنیم.

این اعتقاد را دارم که می توانیم فقط با تمرکز بر تولیدات در بخش کشاورزی درآمدی چندین برابر درآمد نفتی کشور داشته باشیم و به حمد اله در استان فارس نیز پتانسیل خوبی وجود دارد به گونه ای که نه تنها در بخش کشاورزی بلکه در بخش منابع طبیعی و مراتع نیز ما این پتانسیل و ظرفیت را داریم که بتوانیم تولیدات گیاهان دارویی در مراتع را با حداقل آب مورد نیاز تولید و محصولات را صادر کنیم.

لازم است از سایر دستگاه‌ها مانند گمرک و وزارت صمت نیز کمک کنند که صادرات با حداقل بروکراسی اداری انجام شود.

۹- اشتغال مردم حوزه انتخابیه شما در بخش کشاورزی چه مقدار است؟ چه راهکار و توصیه ای برای افزایش یا حفظ این تعداد دارید؟

متاسفانه آمار بیکاری که در همه کشور آمار بالایی است اما در شهرستان هایی که عمدتاً فعالیت آنها کشاورزی است به دلیل این آمار به دلیل خشکسالی ها در سنوات اخیر شاید بیشتر باشد ما داریم دنبال می‌کنیم که در شهرستان خودمان با ایجاد صنایع تبدیلی و تکمیلی آمار بیکاری را به حداقل برسانیم و آمار اشتغال را بالا ببریم و این موضوع در سایر شهرستان ها و سایر نقاط کشور نیز وجود دارد و در شهرستان ما نیز این آمار بالا است.

۱۰- با توجه به اینکه شما در کمیسیون اقتصادی مجلس حضور دارید با توجه به اینکه در مجلس قانونگذاری صورت می گیرد مورد خاصی برای اصلاح قوانین در بخش کشاورزی در دستور کار قرار دارد؟

موضوع مهمی که از ابتدا در حال دنبال کردن آن هستیم، بحث اصلاح قانون حفظ کاربری اراضی زراعی و باغی است که با جلسات متعددی که با مجموعه وزارت جهاد کشاورزی داشته ایم، پیشنهادات گرفته شده است و برای اصلاح آن ها اقدام خواهد شد.

اصلاح قانون تاسیس سازمان نظام مهندسی کشاورزی و منابع طبیعی در لایحه بودجه ۱۴۰۰ در دستور کارمان قرار دارد و چند مورد که پیشنهاد وزارت جهاد کشاورزی بود را دنبال می‌کنیم همچنین از محل اوراق یک کمک ویژه برای توسعه کشت های گلخانه های، آبیاری نوین و طرح های آبخیزداری و آبخوانداری دنبال می کنیم و امیدوارم که بتوان در لایحه بودجه تصویب کرد و تبدیل به قانون شود.

موضوع مهمی که در کمیسیون اقتصادی که از قبل قول دادم و دارم با جدیت دنبال می کنم تسهیل فرآیند شروع کسب و کار به ویژه در بخش کشاورزی بوده است همانگونه که مستحضرید کشاورزان ما اخیراً با مشکلاتی در خصوص صدور پروانه و تمدید آن ها مواجه هستند و به دنبال این هستیم که فرآیند آن را به حداقل زمان ممکن برسانیم و این موضوع را در ستاد تسهیل فرایندها و مقررات زدایی در کمیسیون اقتصادی دنبال می شود.

آمادگی داریم که هر جایی که بهره برداران بخش کشاورزی و مسئولین ایراد و اشکال را در قوانین می‌بینند ارائه دهند تا در صورتی که نیاز به اصلاح دارد در کوتاه ترین زمان ممکن در دستور کار مجلس قرار دهیم.

۱۱- چه توصیه هایی به بهره برداران و همکاران جهاد کشاورزی و دست اندرکاران بخش کشاورزی دارید؟

توصیه من به بهره برداران این است که سازمان جهاد کشاورزی را خانه اول خودشان بدانند چون کارکنان این مجموعه با تمام توان تلاش می‌کنند که بهره‌برداران هم تولید خوبی داشته باشند و هم سود خوبی عایدشان شود از این رو کشاورزان باید به مجموعه جهادکشاورزی اطمینان داشته باشند و توصیه های این مجموعه را به ویژه در برنامه‌ریزی‌های کشت مد نظر قرار دهند و کمک کنند که کمتر ما با چالش تولید مواجه شویم و از دوستان سازمان جهادکشاورزی نیز خواهش می کنم ارتباطشان با کشاورزان نزدیک تر شود به نحوی که در گذشته مدیران مجموعه جهاد کشاورزی با حضور در منازل کشاورزان ارتباط صمیمی تر و نزدیک تر برقرار می‌کردند و شاید

این اتفاق در همه زندگی روزمره برای ما افتاده باشد لازم است که مانند گذشته این ارتباط نزدیک را داشته باشیم تا بتوانیم تولید خوبی را در این بخش داشته باشیم.

۱۲- برای اینکه ارتباط سازمان با نمایندگان بیشتر شود چه راهکارهایی را پیشنهاد می دهید؟

بخش کشاورزی یکی از مهمترین بخش های استان فارس است حداقل در هر فصل یا هر شش ماه یک بار زمانی که نمایندگان برای سرکشی به حوزه انتخابیه خود می آیند دیداری داشته باشید تا هم دوستان نقطه نظرات خود را منتقل کنند و هم اگر شده خیلی کوتاه گزارشی از فعالیت های انجام شده در هر فصل را داشته باشید که ارتباط بیشتری شکل بگیرد و بنده هم قول می‌دهم که یک پل ارتباطی خوب برای برگزاری نشست‌ها باشم. راه های دیگری مانند فضای مجازی وجود دارد که شما می توانید نقطه نظرات را انعکاس دهید این کار نیز که الان در مجله پرتوامید انجام می‌دهید بسیار بسیار کار پسندیده ای است.

ضمن اینکه نمایندگان دعوت شوند و نظراتشان را ارائه دهند و مطمئنا وقتی نظراتشان را ارائه و چالش های شما را متوجه شدند، انعکاس دهنده نظرات شما به سایر نمایندگان نیز خواهند بود.

۱۳- آیا خبرنامه "پرتوامید" را تاکنون از طریق شبکه های مجازی دریافت کرده اید؟ نظر شما برای بهبود خبرنامه جهاد کشاورزی چیست؟

چاپ مجله پرتو امید از اتفاقات بسیار خوبی است که در سازمان جهاد کشاورزی استان فارس رقم خورده است.

این مجله ارتباط بسیار خوبی بین همه مجموعه‌های جهاد کشاورزی ایجاد کرده است و منعکس کننده خبرهای خوب و همیشگی سازمان جهاد کشاورزی بوده است به ویژه این که نقطه‌نظرات کشاورزان پیشرو در این مجله می تواند انگیزه را برای سایر کشاورزان ایجاد کند و نیز مباحث نخبگان و متخصصین بخش کشاورزی کمک شایان توجهی را به مخاطبین می کند و در نهایت امیدوارم روزی برسد که مجله پرتو امید به عنوان یک مجله رسمی و بین المللی انتشار پیدا کند.

گفتگوی "پرتوامید" با پروفسور محمد جعفر ناظم السادات

استاد بخش مهندسی آب و رییس مرکز پژوهش های علوم جوی و اقیانوسی دانشگاه شیراز

با توجه به رویکرد سازمان جهاد کشاورزی استان فارس به دانش بنیان و علمی کردن بخش کشاورزی در این استان، و اختصاص یافتن صفحه و ستونی در مجله پرتوامید به گفت و گو با اساتید صاحب نظر دانشگاه ها، و گشودن فضای بحث و تبادل نظر در خصوص راه کارهای کشاورزی علمی، در این شماره از پرتو امید پای صحبت پروفسور محمد جعفر ناظم السادات، استاد بخش مهندسی آب و رییس مرکز پژوهش های علوم جوی و اقیانوسی دانشگاه شیراز نشستیم که ماحصل آن از نظرتان می گذرد.

۱) چه راهکاری برای ارتباط بیشتر سازمان جهاد کشاورزی و دانشکده و ... پیشنهاد می دهید؟

این پرسش در گذر چند دهه گذشته در دید همگان بوده و پاسخ های گوناگونی نیز بدان داده شده است. با این همه، هنوز پرسش سر جای خودش پا برجا است و بسیاری از اندیشمندان پیوند کنونی میان دانشگاه و سازمان های اجرایی را پاسخگوی نیازهای کشور نمی دانند. برای گسترش پیوندهای میان دانشگاه و بویژه دانشکده ی کشاورزی با زیر گروه های وزارت جهاد کشاورزی، اراده ای بسیار نیرومندتر از گذشته نیاز است. شاید یکی از علل ناکامی آن باشد که سازمان های دولتی می خواهند خودشان دارای دستگاه پژوهشی باشند تا با بودن آنها نیازی به دانشگاه نداشته نباشد. البته وزارت جهاد کشاورزی از پیش از انقلاب دارای سازمان تحقیقات بوده است که چنین ساختاری در وزارت کشاورزی ایالت متحده آمریکا نیز دیده می شود. این نزدیکی ساختار نشانگر آن است که چشمداشت نیز آن بوده است که همکاری میان دانشگاه ها و وزارت کشاورزی و سازمان تحقیقات نیز همچون آن کشور بوده باشد. شوربختانه هنوز چنین پیوند میان دانشگاه ها و وزارت کشاورزی و سازمان تحقیقات آن هنوز به سر انجامی شایسته نرسیده است. به دیگر سخن همکاری میان دانشگاه و وزارت کشاورزی بویژه سازمان تحقیقات آن، نیازمند بازنگری بر پایه مدل های کامیاب جهانی است.

در ساختار کنونی اگر در وزارت جهاد کشاورزی بودجه اندکی هم به پژوهش اختصاص یابد، آن بودجه کمتر از توان پژوهشی سازمان تحقیقات وابسته به وزارتخانه است و جای همکاری با دانشگاه بسیار تنگ و کوچک است. در هزینه بودجه های پژوهشی استانی و کشوری نیز چندان همکاری میان دانشگاه و سازمان تحقیقات کشاورزی دیده نشده است. گاهی نیز یک چشم هم چشمی در برداشت اعتبار پژوهشی استانی وکشوری میان دانشگاه و سازمان تحقیقات کشاورزی دیده می شود که به سود کشاورزی کشور و استان نیست. شایسته است که دامنه همکاری ها و حوضه های کار تخصصی هر بخش روشن شود و بر همان پایه اعتبارها تخصیص یابد.

۲) چه اقدامات مشترکی با محققین مرکز تحقیقات کشاورزی یا کارشناسان سازمان جهاد کشاورزی تاکنون انجام داده اید ؟

همانگونه که در پاسخ به پرسش نخست یادآوری شد، بودجه های مرکز تحقیقات کشاورزی در اندازه ای نیست که حتی پاسخگوی توان پژوهشی اعضای ارجمند هییت علمی این مراکز باشد. با این اندک بودجه پژوهشی نباید چشمداشت یک همکاری گسترده میان دانشگاه و وزارت جهاد کشاورزی را داشت. در سال های اخیر همکاری ما بیشتر برگزاری سمینار یا کارگاه بوده است که سازمان جهاد کشاورزی در برگزاری آن تا اندازه ای کمک مالی و معنوی نموده است. البته در سال ۱۳۸۵ با موافقت جهاد کشاورزی استان اعتباری برای تجهیز سامانه ماهواره ای دانشگاه از سوی سازمان مدیریت و برنامه ریزی استان به مرکز پژوهشهای علوم جوی و اقیانوسی اختصاص یافت که سپاسگزاری می گردد.

۳) آیا در جلسه یا جلساتی در سازمان مشارکت دارید؟

در چند سال گذشته دعوتی نشده است. پیش از این برای ارایه پیش بینی های فصلی بارش دعوت می نمودند ولی در چند سال گذشته نبوده است. البته برای ارایه یک پیش بینی که برای کشاورزان قابل بهره برداری باشد نیاز به انجام پژوهش و پایش پیوسته است. یعنی اگر بنده بخواهم در نشست شورای کشاورزی شرکت کنم و درباره پیش بینی فصلی بارش و کم و زیاد آن چیزی بگویم که کشاورزان بر پایه آن برنامه ریزی نمایند، نیازمند ارزیابی

و پایش پارامترهای فراوانی است. بدون پایش پیوسته پدیده های جوی و اقیانوسی نمیتوان پیش بینی های درخوری ارایه داد. استان فارس دارای جغرافیای گوناگونی است و برای ارایه پیش بینی بایستی پدیده ها را پایش نمود و با مبانی پژوهشی هماهنگ ساخت و سپس لب به سخن گشود.
چنین پیش بینی نیازمند هزینه است. باید تیمی همراه ما باشد تا با کار پیوسته بتوانیم پیش بینی فصلی را ارایه کنیم و آن را هر ماه به روز کنیم. سازمان کشاورزی شاید بر این باور باشد که چون پیش بینی رایگان در دسترسمان قرار می گیرد چرا پول بدهیم. البته این باور بسیار اشتباه است و سالانه هزاران میلیارد تومان زیان ناشی از سرمایه گذاری نکردن برای بهبود دانش پیش بینی بر دوش اقتصاد کشاورزی کشور می افتد. زیان های ناشی از سرمازدگی، خشکسالی، سیل، گرما زدگی، تگرگ، توفان بر اقتصاد کشاوری استان فارس و کشور بی انتها است. اگر باور پیش بینی رایگان و بدون سرمایه گذاری از ذهن مدیران بیرون برود، جای همکاری بسیار گسترده فراوان است. اگر همکاری ما به کاهش ده درصد زیان ناشی از این پدیده ها باشد، سود اقتصادی همین ده در صد در استان فارس به ده ها هزار میلیارد تومان خواهد رسید.

۴) آیا پایان نامه های دانشجویی فوق لیسانس و دکترا را به سمت برنامه های بخش اجرا سوق داده اید ؟

چه مشکلاتی سر راه این موضوع بوده است ؟ پیشنهاد شما برای استفاده از ظرفیت دانشجویان فوق لیسانس و دکترا چه بوده است ؟
کم و بیش همه کارهای پژوهشی ما در راستای کمک به بخش اجرا است. بهبود پیش بینی شرایط اقلیمی از فصلی تا چند دهه ای در دامنه کار اینجانب و همکارانم است. کسی نیست که از بهبود دانش و فناوری پیش بینی سود نبرد. بالاترین سود در پیوند با بخش کشاورزی است.
همانگونه که یادآوری شد، برای کاربردی کردن یافته های دانشگاهی باید کمک شود تا این یافته ها در پیکر پیش بینی های کاربردی در دسترس مردم قرار گیرد. اراده ای نیرومند در سازمانهای اجرایی برای پیشرفت دادن دانش پیش بینی و کاربرد آن دیده نمی شود.

۵) از منظر رسته شما نحوه فائق آمدن بر چالش آب در بخش کشاورزی چیست ؟

بر این باورم که هر چه دخالت دولت در مدیریت آب کمتر شود، کار بهتر جلو می رود. کار دولت پایش و نظارت باشد. برای نمونه دولت باید اندازه آب برداشتی از هر آبخوان یا رودخانه سطحی را روشن کند ولی مدیریت تقسیم را به سازمان های مردم نهاد بسپارد.
دولت همه توان پایشی خود را به کار ببندد تا آب در همین اندازه بیشتر مصرف نشود و سطح آب زیر زمینی از اندازه تعیین شده پایین تر نیفتد. پس از روشن شدن اندازه مجاز برداشت آب از هر آبخوان، چگونگی برداشت از آبخوان ها یا رودخانه ها و سهم هرکاربر از این آب را به ساختارهای مردمی سپرده شود. خود مردم و دارندگان حقابه بایستی با یکدیگر کنار آمده و برداشت از آب بر پایه شیوه نامه دولت را به اجرا در آورند. اگر دولت دخالت را رها نکند و کارهای اجرایی را به سازمانهای مردم نهاد واگذار نکند، سر انجامی جز افت پیوسته سطح آبهای زیر زمینی نخواهیم داشت. اینکه وزارت نیرو یا هر سازمان دولتی دیگر بخواهد میزان آب برداشتی هر کاربر را خودش روشن کند و بر کار برداشت نظارت کند پایانش گسترش فساد و افت پیوسته سطح آبهای زیر زمینی و آب رودخانه ها است.

۶) شاخص های شما برای ارزیابی علمی و فنی بودن کشاورزی چیست؟

پایداری در منابع آب و خاک و دلخوشی کشاورزان از زندگی در روستاها میتواند نمایه های ارزنده ای از علمی بودن کارهای کشاورزی باشد. اگر سطح آب زیر زمین افت کند و رودخانه ها کم آب و بی آب شوند، هر گونه پیشرفت دیگر ناپایدار است. اگر در پی کاربرد گسترده کودهای شیمیایی یا آبهای شور، چونی (کیفیت) خاک های کشاورزی افت نماید، کشاورزی ما علمی و فنی نیست. البته ارزیابی کشاورزی علمی و پایدار دارای نمایه های گوناگون است که از سوی کانون های دانش زایی ارایه شده اند ولی برای کشور ما پایداری منابع آب و خاک در گذر زمان دارای برتری است. کوچ روستاییان به شهر در پی خشک شدن منابع آب و کاهش چونی خاک نیز زنگ خطری است که باید شنیده شود.

۷) چه دغدغه هایی درخصوص امنیت غذایی پایدار دارید؟

با نگرش به افزایش جمعیت، کاهش منابع آب و خاک کشور، دشواری های گرمایش زمین و تغییر اقلیم و نیز کمبود زیر ساخت های دانش بنیان در کشاورزی، امنیت غذایی با تهدیدهای بنیادی روبرو است. در برخی از پهنه های کشور دمای هوا تا سه درجه سانتیگراد در گذر چند دهه گذشته افزایش یافته است. در برابر انباشت آب در آبخوان ها کاهش چشمگیری پیدا نموده و رودخانه های فراوانی از آبدهی پیوسته باز ایستاده اند. همه این ها زنگ خطر است. ادامه این روند نه تنها کشاورزی و امنیت خوراکی که صنعت و تامین آب آشامیدنی بویژه در کلانشهرها را با بیم فراوانی روبرو ساخته است. نگرانی دیگر نشنیدن صدای اندیشمندان در حوضه های آب و خاک از سوی مدیران بالا دستی است. این صدا از استان ها و بویژه از استان های دور دست تهران کمتر شنیده می شود و نمی گذارد که توان علمی و مادی استانها برای مدیریت بهینه منابع آب و خاک و امنیت خوراکی به کار گرفته شود. برای فراهم سازی امنیت غذایی بایستی به یک دگرگونی در مدیریت ها و جایگزینی علم بجای سیاست تن دهیم. از جمله این مدیریت ها افزایش توان مدیریت در سطح استان ها است.
ایران چون دارای پتانسیل های بزرگ طبیعی و انسانی است، روش های نادرست ما در بهره برداری از منابع آب و خاک می تواند تا مدت ها پشت پرده بماند و مردم زیان های ناشی از آن را به زودی نبینند. شوربختانه هم اکنون بسیاری از منابع رو به پایان است و باید نگرانی بخشهای علمی کشور را با گوش جان شنید. ما بیش از آنکه در اندیشه سرمایه گذاری های بلند مدت باشیم، کوشش کرده ایم تا از سرمایه های در دسترس بیش از اندازه مجاز بهره برداری کنیم. این روند نمی تواند پایدار باشد.

۸) ارزیابی شما به طور کلی از روند پیشرفت بخش کشاورزی در دولت تدبیر و امید چیست؟ با جزئیات بازار، آب، مکانیزاسیون، امور دام و ...

البته بنده آمار و ارقام چندانی در دسترس ندارم ولی می توانم بگویم تا سیاست های کلان وابسته به کشاورزی در مجلس ساماندهی علمی نشود، دولت ها با این قوانین موجود، برای بسیاری از کارهای زیر ساختی دستشان بسته است. در این دولت هم زحمات فراوانی کشیده شد ولی باید دید که آیا سطح آب های زیر زمینی در پهنه های گوناگون کشور افت کرده یا بالا آمده است؟ باید بررسی کرد که حاصلخیزی خاک در دشتهای گوناگون کشور کاهش یافته است یا با افزایش روبرو بوده است. باید بررسی شود که در این دولت چند رودخانه خشکی روانش یافت و چند رودخانه زنده دچار مرگ گردید. پیشنهادم آن است در پایان هر دوره ریاست جمهوری، از سوی

چند نهاد پژوهشی کشور که وابستگی آنها به دولت کمترین باشد، گزارشی درباره منابع آب و خاک کشور به مردم ارایه شود. بر پایه چنین گزارشی می توان داوری دادگرانه ای ارایه نمود.
خوشبختانه رییس دولت تدبیر و امید نگفت که زمین های کشور را در پیکر باغشهر میان خانوارهای ایرانی بخش می کند تا هر کس در زمین کوچک واگذار شده، کشاورزی کند. نه تنها ساختمان وزارت کشاورزی را نفروخت که گویا ساختمانی نیز برای وزارتخانه ساخت. برای گریز از ناتوانی ها در برابر خشکسالی، نگفت که آمریکا ابرهای ما را می دزدد. نگفت که بیایید با پول دادن به دولت مجوز چاه های غیر قانونی را قانونی کنید. در زنده سازی حوضه آبریز دریاچه ارومیه کارهای مثبتی انجام شد.

۹) چه توصیه هایی را به بهره برداران بخش کشاورزی و کارشناسان دارید؟

کشاورزی یک دانش بسیار پیچیده و علمی است. سرزمین ما در جایی از جهان جای گرفته که کمبود آب بخشی از ویژگی ذاتی آن است. بخش بزرگی از کشورکویری و نمکزار است و خاک آن برای کشاورزی مناسب نیست. از این رو باید در هزینه منابع آب و خاک بهینه سازی را فراموش نکنیم. پس از آنکه برداشت آب از آبخوان ها و رودخانه ها را پایدار ساختیم بایستی به ازای هزینه هر متر مکعب آب به اندازه ای بسنده از خوراکی ها تولید کنیم. نیاز است تا ضریب بهره وری از آب را بالا ببریم و در این راستا بایستی از توان سازمان های مردم نهاد بهره گیری نماییم. در کنار کشاورزی، پاسداری از مراتع و جنگل ها را پیوسته به خودمان و دیگران گوشزد کنیم. در بسیاری از جاها تبدیل مراتع به باغ و زمین زراعی زیانبخش و نابود کننده است. برای افزایش تولید بایستی افزایش سطح زیر کشت را فراموش کنیم و برای افزایش بهره وری از آب و خاک اندیشه کنیم. گسترش فیزیکی کلانشهرها و افزایش جمعیت آنها به زیان کشاورزی و محیط زیست است و باید به روش های گوناگون از آن جلوگیری کنیم.

۱۰) اگر نظر و صحبت خاصی را به مسئولین، مردم و به ویژه بهره برداران بخش کشاورزی دارید بیان نمایید.

سفارش بنده به کشاورزان گرامی آن است که تا می توانند در نیرومند سازی سازمان های مردم نهاد کشاورزی کوشا باشند. بدون سازمان های مردم نهاد که از توانایی و اختیار بسنده برخوردار باشند کشاورزی ما بسامان نخواهد شد. از مدیران محترم و نیز نمایندگان مجلس نیز چشمداشت پشتیبانی از سازمانهای مردم نهاد کشاورزی را دارم.
اینجانب و همکارانم در دانشگاه شیراز و پارک علم و فناوری فارس سال ها کوشش کردیم تا بتوانیم داده ها و اطلاعات درست علمی را در دسترس بخش کشاورزی و منابع آب بگذاریم.
دستاورد این تلاش ها ساخت یک پایگاه داده از اطلاعات آب و هوایی، کشاورزی و محیط زیستی است که از سوی صدها نرم افزار پردازشگر پشتیبانی می شود. مدیران، کارشناسان و کشاورزان را به بهره برداری از توان سایت EIOC.ir سفارش می کنم. کاری که انجام شده آغاز راه است و ما امیدوارم که کشاورزان و کارشناسان گرامی از حجم بسیار گسترده داده و اطلاعات درون این سایت بهره مند گردند و آن را یاری همیشه همراه خود بیابند. با در دسترس بودن اطلاعات آنلاین درون این سایت، انجام بسیاری از کارها در حوضه کشاورزی و منابع طبیعی بهینه نخواهد بود.

داستان سرایی

Story Telling

(قسمت سوم)

غلامعلی مقصود بیگی
مشاور رئیس سازمان در پیاده سازی
مدل تعالی سازمانی

درک نیاز دیگران پایه و اساس ارائه خدماتی با کیفیت و مناسب است. در حقیقت تعریف خدمت خوب عبارت است از قابلیت پاسخگویی به نیاز و خواسته‌های یک فرد با بالاترین سرعت و موثرترین شیوه ممکن. خواه در یک رستوران، در هتل یا در محیط کاری باشد.فرایند شناسایی و رفع نیاز تماماً در کلمه خدمت خلاصه می‌شود. خدمات فناوری اطلاعات خوب، به‌همان اندازه ارائه خدمات خوب به مشتری در رستوران به برآوردن نیازهای فردی مربوط می‌شود. تنها تفاوت این دو در این است که هدف در اولی ایجاد بهره‌وری و در دومی ارائه تجربه غذاخوری خوب است. هر دو این اهداف به نوعی ارائه ارزش مورد انتظار به مشتری می‌باشد.

نخستین گام در طراحی خدمت شناسایی نیازهای کاربر نهایی است. این امر مستلزم این است که بتوانیم مسائل را از دیدگاه مشتری ببینیم و خودمان را جای آن‌ها بگذاریم. ما می‌توانیم مادامی‌که خدمات زنجیره ارزش با تقاضای ذینفعان آغاز می‌شود این بدین معناست که یک سازمان می‌تواند به‌طور موثر و کارآمد نسبت به تقاضاهای در حال تغییر واکنش نشان دهند. داستان‌سرایی به ما اجازه می‌دهد تا یک شخص خاص را برای مدت زمان مشخصی به‌عنوان شخصیت اصلی تعیین کرده و در قالب یک داستان هیجان‌انگیز چالش‌ها و مشکلاتی که کاربر نهایی با آن مواجه می‌شود را به تصویر بکشیم. فرایند تعیین نیازهای کاربر نهایی بعنوان مرحله بیان مسئله در طراحی خدمت شناخته می‌شود. در این مرحله، مسئله صریحاً تعریف می‌شود تا هدف روشنی برای تلاش‌های آینده در جهت رفع آن ارائه شود. داستان‌سرایی از این جهت در این مرحله سودمند است که زمینه پرورش دو چیز در طراحی را فراهم می‌کند.

- نخست ایده‌ای روشن درباره ماهیت مسئله و راه‌هایی که کاربر نهایی را تحت تاثیر قرار می‌دهد؛
- دیگری همدلی که باعث می‌شود طراح، مشکل را جدی و حائز توجه تشخیص دهد.

هر دو این‌ها در مرحله بیان مسئله مورد نیازند. چرا که بدون آن‌ها، روند کار با شکست مواجه خواهد شد. شفافیت بدون همدلی می‌تواند یک راه‌حل ناتمام و نابهنجار منجر شود که ریشه در عدم موفقیت در درک صحیح شکایت یک شخص دارد. از سوی دیگر، همدلی بدون شفافیت می‌تواند نشان از حسن نیت اما معیارهای بی‌هدفی داشته باشد که بیشتر از نگرانی‌های کاربرنهایی دغدغه‌های طراح را مدنظر قرار داده است.

اگر عرصه داستان پردازی در یک تاتر را با سخنرانی در یک کنفرانس تخصصی کسب و کار مقایسه کنیم، شما باید آمادگی قبلی برای بیان نکات و اطلاعات مختلف در زمان درست را داشته باشید. در غیر این صورت شانسی برای تاثیرگذاری بر روی مخاطب هدف نخواهید داشت. فقدان برنامه مناسب برای تاثیرگذاری بر روی مخاطب هدف همیشه کارآفرینان را آزار داده است . وقتی شما به عنوان مدیر در تلاش برای تعامل با کارمندان تان هستید، باید احساسات مشخصی را به آنها منتقل نمایید. این امر شاید در نگاه نخست ساده باشد، اما در عمل نیاز به تمرین بسیار زیادی دارد.

مخاطب فیلم های سینمایی پس از مشاهده آنها دچار احساسات مختلفی می شوند. یکی از مزیت های فیلم ها در این میان انتقال احساسات مختلف به مخاطب در طول تماشای فیلم است بنابراین مدیران کارآفرین نیز باید در طول فرآیند سخنرانی نسبت به انتقال احساسات مختلف به مخاطب هدف اقدام نمایند. این امر موجب جلب توجه مداوم مخاطب به سخنرانی شما خواهد شد.

اغلب اوقات کارمندان پس از شروع فرآیند سخنرانی از سوی مدیران شروع به بی توجهی می کنند. این امر نوعی واکنش طبیعی نسبت به صحبت های کسل کننده است بنابراین شما باید احساسات بیشتری را در زمان گفت وگو به مخاطب هدف منتقل نمایید. این امر حتی کلیشه ای ترین گونه های سخنرانی را نیز بدل به گزینه ای جذاب برای مخاطب هدف خواهد کرد.

اگر نقش داستان سرایی را در مدیریت دانش بررسی کنیم به این نکته بیشتر توجه می شود.

نقش داستان‌سرایی در مدیریت دانش دقیقاً مشابه مزایای داستان‌سرایی در بُعد فردی، مزایای داستان‌سرایی در بُعد تیمی و سازمانی نیز در هر دو جایگاه روایت‌کننده و شنونده داستان مصدق دارد. در نقش راوی، تیم‌ها می‌توانند هم در طی فعالیت‌های اجرایی خود، ایجادکنندهِ داستان‌ها باشند و هم اقدام به برنامه‌ریزی و ارائه داستان کنند.

در این رویکرد، هم ارائه داستان و هم درس‌هایی که باید از آن داستان آموخته شود، یعنی دانش به دست آمده، به عنوان یک فعالیت مبتنی بر تیم صورت می‌گیرد. همچنین داستان‌سرایی با رویکرد تیمی، می‌تواند به ایجاد و توسعهِ انجمن‌های خبرگی در سازمان یاری رساند.

فراهم کردن زمان و مکانی برای خلق و ارائه داستان می‌تواند به تقویت حس تعلق سازمانی، ارزش‌های مشترک و علاقه مشترک کمک کند. در بُعد تیمی، داستان‌ها می‌توانند در چندین زمینه اعم از شروع یک ایده جدید (در یک تیم)، تعامل اعضای جدید (ایجاد تیم)، اصلاح روابط (در داخل و بین تیم‌ها) و به اشتراک‌گذاری دانش (درون و بین تیم ها) مفید باشند. چنانچه داستان‌سرایی بخواهد تکنیکی اثربخش و کارا در سازمان تلقی شود، مطمئناً باید مزایای آن نه تنها در سطح فردی و یا تیمی دیده شود، بلکه بایستی پیوندی مشخص بین اهداف آن و اهداف سازمانی برقرار باشد.

اصول کاشت تا برداشت

گیاه دارویی – صنعتی
شیرین بیان

حشمت اله صادقی

کارشناس ارشد گیاهان دارویی و رئیس کمیته گیاهان دارویی سازمان جهاد کشاورزی استان فارس

مشخصات گیاهشناسی

نام علمی: Glycyrrhiza glabra L.

خانواده: fabaceae

شیرین بیان با نام علمی Glycyrrhiza glabra L. متعلق به خانواده fabaceae می باشد و از گیاهان مهم و صادراتی کشور است. گیاهی است علفی، پایا و دارای ساقه ای به طول نیم تا یک متر که در محیط های مساعد به ارتفاع ۲ متر نیز می رسد. واریته های آن بطور خودرو در نقاط مختلف روییده و پرورش می یابد. برگ‌های آن مرکب از ۴ تا ۷ زوج برگچه با یک برگچه انتهایی و گل‌های آن به رنگ آبی روشن و غالباً همراه با لکه سفید رنگ است. میوه نیام و محتوی ۵ یا ۶ دانه (گاهی کمتر) و به رنگ قهوه ای یا قهوه ای روشن دارد. ریشه و ریزوم شیرین بیان به صورت قطعات استوانه ای شکل، به قطر ۰/۵ تا ۱/۵ سانتی متر مورد استفاده قرار می گیرد. مقطع آنها رنگ زرد روشن دارد. ناحیه مرکزی مقطع نیز کمی تیره است. در سطح خارجی آن خطوط طولی به رنگ خاکستری مایل به قهوه ای تشخیص داده می شود. در قطعات متعلق به ریزوم اثر جوانه های از بین رفته نیز مشاهده می گردد. مواد موثره ریشه این گیاه مدر و ملین بوده و به واسطه وجود برخی فلاونوئیدها اثرهای مفیدی در معالجه زخم اثنی عشر و بیماری های معده دارد. ماده موثره اصلی در شیرین بیان گلیسیریزین می باشد و در ریزوم و ریشه این گیاه یافت می شود. میزان این ماده بین ۲ تا ۱۴ درصد وزن خشک متغیر است.

دامنه انتشار

شیرین بیان بومی جنوب اروپا، شمال آفریقا و نواحی معتدل آسیا ست. بعد از استان فارس که مقام اول را در زمنه تولید و صادرات شیرین بیان دارد, شهرسان های کرج ، شبستر، خمسه، آذربایجان، کرمانشاه، قصر شیرین ،بیستون، صحنه، کنگاور، ماهیدشت، همدان، اسد آباد، اراک، بروجرد، درود، تویسرکان، دشت گرگان و بعضی مناطق دیگر. از مهمترین رویشگاه های شیرین بیان به شمار می روند.

در اکثر نقاط استان فارس خصوصاً در شهرستان‌های اقلید, جهرم , فیروزآباد, مرودشت, نورآباد, کوار و برخی دیگر از شهرستان‌ها به صورت پراکنده و یا در سطوح محدود به صورت متراکم دیده می‌شود.

نیازهای اکولوژیکی

گیاه شیرین بیان در طول رویش به هوای گرم و آفتاب کافی نیاز دارد. ریشه این گیاه در خاک‌های شنی عمیق، گسترش زیادی یافته و عملکرد آن نیز افزایش می یابد. شیرین بیان در دمای ۶ تا ۲۵ درجه سانتی گراد می‌روید. گیاهی نور پسند است و به آب و مواد و عناصر غذایی کافی نیاز دارد. در مرحله گل دهی آب کافی باید به گیاه رسانده شود. برای کاشت گیاه باید از زمین‌های شنی با لایه های ضخیم خاک و غنی از ترکیبات کلسیم استفاده کرد PH خاک مناسب برای شیرین بیان بین ۵/۵ تا ۸/۲ است.

آماده سازی خاک

چون گیاه ریشه طویلی دارد برای کشت آن از زمین‌هایی که ضخامت زیادی دارند باید استفاده کرد. در فصل پائیز با اضافه نمودن ۳۰ تا ۴۰ تن در هکتار کود حیوانی کاملاً پوسیده به زمین شخم عمیقی (به عمق ۴۰ تا ۷۰ سانتی متر) زده می شود. سپس ۵۰ تا ۶۰ کیلوگرم در هکتار اکسید فسفر به خاک اضافه نموده، زمین را تسطیح و برای کشت گیاه آماده می‌کنند.

کاشت

گیاه دارویی شیرین بیان را می توان توسط بذر یا از طریق رویشی تکثیر کرد. از آنجا که بذر شیرین بیان پوسته ضخیمی دارد و این پوسته قوه رویشی آنرا کاهش می دهد قبل از کاشت باید خراش‌های مناسبی در سطح پوسته

تصویر شماره ۱: گل، ریشه و سالق گیاه دارویی شیرین بیان

ایجاد کرد.
تکثیر توسط بذر به دو روش مستقیم و غیر مستقیم انجام می گیرد. در کشت مستقیم، بذر شیرین بیان را در اوایل بهار، در ردیف های کاشت به فاصله ۶۰ سانتی متراز یکدیگر و عمق بذر ۲ تا ۳ سانتی متر کشت می کنند. پس از کاشت زمین را باید به مقدار کافی آبیاری کرد.
در کشت غیر مستقیم و نشایی در اواخر زمستان، بذرها را در خزانه که بستر آنرا آماده نموده اند کشت می کنند و سپس در اوایل بهار وقتی ارتفاع نشاها به ۲۰ تا ۲۵ رسید به زمین اصلی منتقل می کنند و بر روی ردیف‌هایی به فاصله ۴۰ تا ۵۰ سانتی‌متر می‌کارند. فاصله بین ردیف‌ها می‌بایست بین ۶۰ تا ۸۰ سانتی‌متر باشد. آبیاری منظم و مبارزه با علف‌های هرز در طول رویش گیاهان نقش عمده ای در سرعت رشد گیاه دارد.
برای هر هکتار زمین به ۳۰ تا ۴۰ هزار نشاء نیاز است.
تکثیر رویشی از طریق تقسیم ریشه صورت می گیرد. گیاهان سه تا چهار ساله را باید از خاک خارج نمود، پس از تمیز کردن ریشه، قطعاتی به طول ۱۵ تا ۲۵ سانتی متر از آن جدا و در عمق مناسب کشت می کنند در هر هکتار زمین به ۴۰ تا ۷۰ هزار قلمه ریشه ای نیاز است. پس از کشت باید بلافاصله زمین را آبیاری کرد.

داشت

رویش گیاهان از اواسط بهار آغاز می شود. رشد شیرین بیان در سال اول رویش کند است و علف های هرز می توانند بدون رقابت و بسرعت توسعه یابند لذا کنترل علفهای هرز قبل از کاشت و نیز تهیه بستر فاقد علف هرز ضرورت دارد.
از این رو در سال اول رویش علفهای هرز را به طور مکانیکی (با دست یا کولتیواتور) باید وجین کرد.
در فصل بهار به منظور توسعه ریشه قبل از ریزش برگها، ساقه های شیرین بیان را از فاصله ۱۰ سانتی متری سطح زمین باید قطع و از زمین خارج کرد.

تصویر شماره ۲: مزرعه گیاه دارویی شیرین بیان در کشور چین سال ۱۳۹۳

برداشت

چنانچه شیرین بیان به روش رویشی تکثیر شده باشد سه تا چهار سال ولی اگر تکثیر توسط بذر انجام گرفته باشد پنج تا شش سال پس از کاشت می توان ریشه را برداشت کرد.
زمان مناسب برای برداشت ریشه فصل پائیز پس از خشک شدن اندام‌های هوائی بر اثر سرماست. ریشه ها را در سطوح کوچک کشت با دست ولی در مقیاس وسیع با ماشینهای مخصوص برداشت می کنند. از آنجا که مواد موثره شیرین بیان در آب حل می شود. لذا ریشه ها را خیلی سریع و با آب جاری باید شست. پس از تمیز کردن پوست ریشه ها را باید جدا کرد سپس آنها را به قطعات ۱۰ تا ۱۵ سانتی متری تقسیم و خشک نمود. برای خشک کردن نباید از نور مستقیم با درجه حرارت بالا استفاده کرد. چنانچه از خشک کن های الکتریکی استفاده شود دمای مناسب ۴۰ درجه سانتی گراد می باشد. ریشه های خشک شده ترک خورده و شکاف بر می دارند. عملکرد ریشه بین ۴۰ تا ۷۰ تن در هکتار متغیر است.

تصویر شماره ۳: خزانه تولید نشای گیاه دارویی شیرین بیان در استان فارس زمستان ۱۳۹۶

خواص درمانی شیرین بیان

به‌طور خلاصه فواید سلامتی شیرین بیان شامل تسکین آفت دهان، اختلالات معده، بیماری‌های تنفسی، سندروم پیش از قاعدگی، زخم معده و مشکلات یائسگی است. شیرین بیان در مبارزه با انواع مختلف عفونت مانند تبخال، HIV، هپاتیت و زونا نیز مفید است.
به‌علاوه شیرین بیان در درمان رماتیسم مفاصل، دیابت، سرطان، سندروم خستگی مزمن، بیماری سل، اختلالات عصبی، مشکلات باروری زنان و چاقی موثر است و به پایین نگه‌داشتن سطح کلسترول خون نیز کمک می‌کند. عصاره شیرین بیان حاوی فیتواستروژن‌هاست که در سم‌زدایی، سلامت پوست و مو، سلامت دندان ها و سیستم ایمنی بدن موثر هستند. به‌علاوه شیرین بیان به درمان افسردگی نیز کمک می‌کند.

تصویر شماره ۴: مزرعه گیاه دارویی شیرین بیان در استان فارس شهرستان اقلید (مردادماه ۱۳۹۸)

استان فارس
قطب تولید لیموشیرین کشور

غلامرضا ملاشفیع
کارشناس باغبانی سازمان جهاد کشاورزی
استان فارس

لیمو شیرین با نام علمی citus limetta از خانواده Rutaceae و یکی از میوه های نیمه گرمسیری و به صورت همیشه سبز است.
لیمو شیرین جایگاه بسیار مهمی در اقتصاد و اشتغال زایی جنوب استان فارس دارد. از مهمترین خواص لیموشیرین در درمان سرماخوردگی و دفع سموم شیمیایی بدن و تقویت قلب و درمان کم خونی و حفظ کلسیم و سلامت استخوان در بدن و نیز سایر خواص درمانی را می توان نام برد. میانگین مصرف سرانه لیمو شیرین ۸ کیلوگرم می باشد.

استان فارس قطب تولید لیموشیرین در کشور می باشد. استان فارس با سطح زیر کشتی بالغ بر ۶۰ هزار هکتار و تولید سالیانه ۱۳۰۰۰۰۰ هزار تن مرکبات رتبه دوم کشور را به خود اختصاص داده است.
انتشار جغرافیایی لیمو شیرین در شهرستان های جهرم، داراب، کازرون، فسا، قیروکارزین می باشد و مهمترین مراکز از نظر سطح زیر کشت و تولید مرکبات در استان فارس می باشند.
سطح کل مرکبات فارس بالغ بر ۶۱ هزار هکتار با انواع مرکبات مانند پرتقال و نارنگی و لیمو ترش و لیسبون و لیمو شیرین وگریپ فروت و نارنج و ... می باشد.
از کل سطح مرکبات استان برابر ۱۴ هزار و هشصد هکتار به باغات لیموشیرین اختصاص دارد.
شرایط مناسب آب و هوائی و به کارگیری اصول صحیح کاشت و داشت و همچنین تلاش باغداران سخت کوش و دلسوز باعث شده است تا با وجود محدودیت منابع آب در مناطق مرکبات خیز، استان فارس تولید سالانه ۴۵۰ هزار تن لیموشیرین را داشته باشد. این ظرفیت تولید توانسته است بازارهای مصرف داخلی و همچنین سایر استان های همجوار را پوشش دهد. لیموشیرین علاوه بر مصرف داخلی به استان‌های دیگر و کشورهای همسایه ایران نیز صادرات داشته است.
برداشت لیموشیرین از نیمه دوم مهرماه در سطح استان آغاز شده است و تا اواخر آبان و اوایل آذر به اتمام می‌رسد.
بالغ بر ۱۰۰ مورد مراکز درجه‌بندی و بسته‌بندی است که کار نگهداری و انبارداری محصول لیمو شیرین را انجام می دهد.
احداث کارخانجات صنایع تبدیلی می تواند یکی از مهمترین گام ها در توسعه باغات لیمو شیرین این استان تلقی گردد.
حفظ جایگاه فعلی تولید لیمو شیرین در سطح شهرستان های جنوبی در استان نیاز به تداوم حمایت های تولید در زمینه تهیه نهاده های تولید و بهبود مدیریت تولید دانش بنیان و تولید محصول سالم دارد و همچنین با ایجاد زمینه های رو به بهبود در خصوص بهبود صنایع جانبی و فرآوری و تثبیت بازار بر اساس هزینه های تولید امکان تولید کمی و کیفی و مستمر لیمو شیرین را به دنبال دارد.

کلیاتی بر
نقش فن آوری نانو
در مهندسی زراعی

غلامرضا رابط
مدرس مرکز تحقیقات و آموزش کشاورزی
و منابع طبیعی فارس

مقدمه

فناوری نانو، در زمینه های مختلفی مانند تشخیص سریع بیماری های گیاهی، شناسایی باقیمانده سموم در محصولات کشاورزی و حذف آنها، انتقال هوشمند دارو، سموم و عناصر غذایی در دام، شیلات و گیاهان، تصفیه آب های روان، افزایش کیفیت فرآورده های کشاورزی مرتبط با صنایع نساجی، مهندسی ژنتیک گیاهان و دام و افزایش میزان تولید محصول از طریق تولید حیوانات و گیاهان، افزایش مدت زمان انبارداری محصولات کشاورزی و موارد بسیاری نظیر آن، می تواند نقش بسیار موثری را در بخش کشاورزی و منابع طبیعی ایفا کند.

در حال حاضر، حدود ۲۰۰ شرکت در سراسر جهان در زمینه ی تحقیقات فناوری نانو فعال هستند و انتظار می رود که تعداد آنها به سرعت افزایش یابد و به موازات آن، کاربردهای بیشتر، جدیدتر و پیچیده تری از این فناوری پدیدار شود.

فناوری نانو و آبیاری مزارع

استفاده از فناوری نانو برای تولید قطره چکان های تنظیم کننده ی فشار و مقاوم به نفوذ ریشه، لوله های پلاستیکی تراوا و لوله های رسی، از مهم ترین دستاوردهای آن در علم آبیاری می باشند که با استفاده از آنها راندمان آبیاری از ۳۰ـ۴۰ درصد به ۹۲ـ۹۳ درصد افزایش می یابد.

با توجه به این که بیش از ۹۰ درصد از منابع آبی کشور در بخش کشاورزی مصرف می شود و با وجود خشکسالی های پی در پی، دستیابی به این میزان افزایش در راندمان مصرفی می تواند کمک انکارناپذیری برای خروج از بحران آب در پی داشته باشد. در این زمینه استفاده از یک هسته نانویی برای آمیخته شدن پلاستیک و علف کش هنگام ساخت لوله های پلاستیکی سبب شده است که از تجمیع ریشه و شکسته شدن لوله هنگام استفاده از آن در آبیاری زیرزمینی جلوگیری شود.

امروزه فناوری نانو علاوه بر اصلاح انواع محصولات کشاورزی در مقابل تنش های گرمایی، بیماری ها و آفات، می تواند آنها را در مقابل خشکسالی نیز مقاوم سازد.

از آنجایی که ۹۵ درصد از آب های موجود در جهان را آب های نامتعارف تشکیل می دهد، فیلترهای نانو در کشاورزی و برای استفاده در آبیاری مزارع نیز می تواند به کار برده شود.

نانوفیلترهای اکسید آلومینیم با اندازه ی ۲ نانومتر، قادرند ویروس ها، باکتری ها و کیست ها را در آب از بین ببرند.

کشورهایی چون هند با همکاران اروپایی خود و با تخصیص منابع مالی هنگفت چند میلیون دلاری از بودجه ی تحقیقاتی خود، توانسته اند گام های موثری را در این مسیر بردارند.

استفاده از فناوری نانو در ماشین های کشاورزی

صنعت ماشین های کشاورزی می تواند توسط فناوری نانو از یک پتانسیل جدید برای توسعه ی خود بهره مند شود.

بسیاری از پیش بینی های کنونی نشان می دهد که تا چند سال آینده، طراحی و تولید خودروها به میزان قابل توجهی تحت تأثیر فناوری نانو و زیر شاخه های آن قرار خواهند گرفت.

به عنوان مثال، کاربردهای انرژی نوین، کاهش وزن خودرو، افزایش کارکرد مواد، افزایش راحتی و افزایش بهره وری در برابر هزینه های تمام شده، از جمله مزایای قابل تعریف برای صنعت خودرو و ماشین های کشاورزی است.

ساخت و تولید ماشین های کشاورزی می تواند از فناوری نانو در زمینه های فراوانی همچون شاسی و بدنه، موتور و سیستم های انتقال نیرو، رنگ و لایه گذاری ها، روغن کاری و روان سازها، تایرها، سیستم تخلیه و مبدل های کاتالیستی و تجهیزات الکتریکی و الکترونیکی سود ببرد.

بدیهی است که استفاده از فناوری نانو در کشاورزی تنها به این موارد ختم نمی شود و انتظار می رود که با پیشرفت این علم، کاربردهای آن نیز در عرصه کشاورزی گسترده تر شود.

انواع نظام های بهره برداری در ایران از گذشته تا به امروز

(قسمت دوم)

مجید روشندل
مسئول روابط عمومی مدیریت امور اراضی
سازمان جهاد کشاورزی استان فارس

واحدهای کوچک بازرگانی دارای مشخصات زیر است:

الف- در جهت تولید برای بازار فرآورده های کشاورزی است.
ب- هدف از تاسیس آن تولید محصولات کاربر است.
ج- این واحد برای کشاورزانی تاسیس شده که روحیه کار و عمل داشته و اهل خطر و تن دادن به حوادث هستند.
د- این واحدها به صورت های مختلف ایجاد و گسترش یافته اند.

نظام های بهره برداری دهقانی:

اساس کشاورزی دهقانی اقتصاد خانگی و تولید برای نیازهای مصرفی خانوار است. این نظام در مقابل کشاورزی تجاری قرار دارد که متوجه تولید کالا برای سودآوری است.

انواع بهره برداری های دهقانی بر حسب میزان کفاف نیازهای خانوار و درجه آمیختگی با اقتصاد بازار به چهار نوع تقسیم می شود:

الف- بهره برداری هایی که با کمک نیروی کار بیرون از خانوار تولید می کنند و منبع اصلی درآمد خانوار هستند.
ب- بهره برداری هایی که تنها با نیروی کار اعضای خانوار تولید می کند و رهبر و منبع اصلی درآمد خانوار هستند.
ج- بهره برداری هایی که بخش عمده درآمد خانوار تامین می کنند.
د- بهره برداری هایی که بخش کوچکی از درآمد خانوار را تامین می کنند.

نظام های بهره برداری جدید مکانیزه:

۱. نظام های بهره برداری سرمایه داری و مکانیزه.
۲. نظام بهره برداری کشتمانی.
۳.شرکت های کشت و صنعت

نظام های بهره برداری سرمایه داری و مکانیزه دارای مشخصات زیر است:

- واحد بهره برداری متعلق به یک یا چند سرمایه دار است که معمولا به اجتماعات شهری بستگی دارند.
- واحد بهره برداری مبتنی بر سرمایه های نسبتا کلان کشاورزی که با مالکیت ماشین آلات کشاورزی و وسایل جدید آبیاری مشخص می شوند و بیشتر سرمایه بر هستند تا کاربر.
- این واحدها اراضی تقریبا وسیعی را نسبت به سطح متوسط واحدهای بهره برداری محل در اختیار دارند که معمولا از ۱۰۰۰ هکتار بیشتر است.
- نیروی کار در این واحدها بیشتر روزمزد است و از مشخصات عمده آن کارگران روزمزدی هستند.
- تولید این واحدها برای بازارهای داخلی و گاه خارجی است.

نظام های بهره برداری کشتمانی:

پیدایش این نظام به طور کلی نتیجه سه عامل عمده اقتصادی است:

الف- توسعه محصولاتی که نوعا کاربر هستند، یعنی کشت و نگهداری از آن ها نیازمند تعداد زیادی کارگر است. چرا که در کشت برخی از محصولات وسایل ماشینی و مکانیزه را نمی توان جانشین کار انسانی کرد مانند زعفران و برنج.
ب- لزوم سرمایه گذاری بلندمدت برای ماشین آلات کشاورزی و بسته بندی و بازاریابی محصول.
ج- تمرکز قسمت عمده ای از باارزش ترین زمین های زراعی در شکل واحدهای بزرگ سرمایه داری.

شرکت های کشت و صنعت:

این شرکت ها گونه ای دیگر از واحدهای مربوط به نظام بهره برداری تجاری اند که برای ایجاد آنها باید از یک زیرساخت صنعتی قوی برخوردار بود تا بتوان بین کشاورزی و صنعت یک پیوند جدید به نام به کشت صنعت بوجود آورد.

نکات حقوقی وکاربردی

قانون تعیین تکلیف وضعیت ثبتی اراضی و ساختمان های فاقد سند رسمی

افشین فرهادی
رئیس اداره امورحقوقی
سازمان جهاد کشاورزی استان فارس

هدف قانون گذار از تصویب این قانون و این که چه املاکی مشمول این قانون می شود و چه اشخاصی می توانند و چه اشخاصی نمی توانند از مزایای این قانون استفاده نمایند از موارد مهم و قابل توجه است.

مزایای پیش بینی شده در این قانون و تفاوت آن با مواد ۱۴۷ و ۱۴۸ قانون ثبت از جمله موارد در خور توجه می باشد. این قانون برای افرادی که نسبت به اراضی و ساختمان‌های دارای سابقه ثبتی، خرید و فروش‌هایی را به صورت عادی انجام داده‌اند ولی مراحل قانونی صدور سند رسمی را طی نکرده‌اند به تصویب رسیده تا بتوانند سند دریافت کنند.

مزایای قانون تعیین تکلیف اراضی فاقد سند رسمی این قانون به املاک و اراضی اشخاص حقیقی تسری داشته و نسبت به املاک و اراضی اشخاص حقوقی قائل به تفکیک شده است. این قانون، اوّلاً: مقید به مهلت و زمان خاصی نیست بلکه مردم می توانند تا زمانی که این قانون به قوت و اعتبار خود باقی است درخواست های خود را تقدیم نمایند. ثانیاً: ناظر به کلیه ساختمان های احداثی (گذشته ـ حال و آینده) می باشد. ثالثاً: پذیرش درخواست متقاضیان مشروط است به این که: ۱ـ اراضی دارای سابقه ثبتی باشد. ۲ـ تصرفات متقاضی قانونی باشد جلوگیری خرد شدن اراضی زراعی و باغی را از جمله اهداف و مزایای این طرح است در این راستا اگر مساحت باغات کمتر از ۵ هکتار و اراضی زراعی کمتر از ۷,۵ هکتار باشد برای انه سند مالکیت صادر نشده مشکلاتی ایجاد می کند. اجرای این قانون موجب حذف شدن قول نامه ها از چرخه معاملات می شود چرا که اکثر دعوای حقوقی در دادگاه ها مربوط به همین قول نامه هاست. مالکان رسمی، مشاعی و اشخاصی که املاکی را به صورت عادی خریداری کرده اند و به دلیل فوت مالک و ورثه و یا عدم دسترسی به آنان موفق به اخذ سند مالکیت مفروزی (شش دانگ) نشده اند، می توانند در سامانه، تقاضاهای خود را ثبت کرده تا سند شش دانگ صادر شود.

منظور از داشتن سابقه‌ثبتی در قانون تعیین تکلیف اراضی فاقد سند رسمی برای یک ملک این است که در بانک اطلاعاتی سازمان ثبت اسناد، باید برای آن ملک پرونده‌ای وجود داشته باشد و در واقع کسی در گذشته مالک آن بوده باشد به این ترتیب املاکی که فاقد هرگونه سابقه ثبتی هستند و وضعیت و مشخصات مالک اولیه آنها مشخص نیست، امکان تعیین تکلیف توسط قانون جدید برایشان مقدور نیست.

بر اساس ماده «۲» قانون تعیین تکلیف وضعیت ثبتی اراضی و ساختمان های فاقد سند رسمی کسانی که اراضی متعلق به دولت یا موسسات دولتی را در تصرف دارند، مشمول مقررات این قانون نمی باشند و بایستی مستقیماً از طریق سازمان راه و شهرسازی خواسته خود را تعقیب کنند و اراضی املاکی مشمول مذکور نمی باشند که عبارتند از اراضی ملی، اراضی و املاکی که فاقد سابقه ثبت باشد املاکی که فاقد بنا اعم از محصور یاغیر محصور باشد، اراضی و املاکی که مالک رسمی آنها فوت نموده و متقاضی جهت انتقال رسمی ملک به ورثه دسترسی داشته و امکان انتقال رسمی آن از طریق دفتر اسناد رسمی وجود دارد املاک موقوفه مشمول مقررات این قانون خواهند بود و به متصرفان املاک موقوفه سند مالکیت اعیانی داده خواهد شد، همچنین متصرفان املاک متعلق به موسسات عمومی غیر دولتی (نظیر شهرداری) نیز، مشمول این قانون بوده و می توانند از مزایای این قانون استفاده کنند.

ویژگی های این قانون: الف) دایره شمول قانون ب) اجرای این قانون مقید به زمان نیست ت) ترکیب هیات حل اختلاف ح) مستقل وخاص بودن این قانون چ) احصاء موارد قانونی این قانون خ) صلاحیت ذاتی د) نحوه ابلاغ رای هیات ذ) پیش بینی ضمانت اجرا املاکی که مشمول قانون مذکور نیستند عبارتست از: ۱- اراضی ملی، موات و اراضی و املاک متعلق به دولت و موسسات دولتی ۲- اراضی و املاکی که فاقد سابقه ثبت است ۳- املاک فاقد بناء اعم از اینکه محصور نا غیر محصور باشد ۴- اراضی و املاکی که مالک رسمی آن در قید حیات است و امکان دسترسی به وی جهت تنظیم سند رسمی وجود ندارد ۵- اراضی و املاکی که مالک رسمی آن فوت کرده و متقاضی جهت انتقال رسمی ملک، به ورثه دسترسی داشته و امکان انتقال رسمی آن از طریق دفتر اسناد رسمی وجود دارد قانون تعیین تکلیف وضعیت ثبتی اراضی و ساختمان های فاقد سند رسمی شامل: کلیه املاک، اشخاص، اعم از حقیقی و حقوقی با رعایت ماده ۲ قانون مذکور می گردد.

در رابطه با باغات و اراضی زراعی درصورتی که مساحت آن منطبق با حد نصاب های مندرج در قانون جلوگیری از خرد شدن اراضی زراعی باشد مورد رسیدگی قرار خواهد گرفت. اما نسق های زراعی نیازی به رعایت حد نصاب فوق ندارند سخن آخر مقررات مواد ۱۴۷ و ۱۴۸ اصلاحی قانون ثبت برای تعیین وضع ثبتی اعیان املاکی که اشخاص تا تاریخ ۱۳۷۰/۱/۱ بر روی زمین هایی ایجاد کرده که به واسطه «موانع قانونی» تنظیم سند رسمی میسر نبوده؛ ابداع گردید.

ولی مقررات این قانون برای تعیین وضع ثبتی اعیان املاکی که اشخاص بر روی اراضی با سابقه ثبتی که منشاء تصرفات نیز قانونی بوده احداث کرده که "از طریق قوانین جاری" تنظیم سند رسمی برای آنها میسور نمی باشد؛ ابداع گردیده است.

انفجارات هسته ای و مقابله با آن

قسمت سوم

قبل از یک حمله رادیولوژیک یا هسته ای چه کارهایی را بایستی انجام داد

محمد جعفر خاکسار
کارشناس پدافند غیر عامل سازمان جهاد کشاورزی استان فارس

▪ در مورد علائم و آژیر های اخطار و تمامی منابع اخطارهائی که در کشور یا جامعه شما استفاده می شود کسب اطلاع نمائید. شما باید بدانید که این سیگنال ها و علائم چه هستند، چه معنائی دارند، چگونه استفاده می شوند و در صورت شنیدن آنها چه کاری باید انجام دهید.

▪ یک کیت حادثه (Supply Kit) حاوی غذا، آب، دارو، سوخت و اقلام شخصی مناسب برای تا دو هفته (بیشتر، بهتر) فراهم و نگهداری نمائید.

▪ ساختمان هایی را که در جامعه شما به عنوان پناهگاه ریزش جوی تخصیص داده شده اند شناسائی کنید. برای این منظور می توانید از دفتر مدیریت حوادث غیر مترقبه محلی خود سئوال نمائید. اگر هیچگونه تخصیص رسمی یا قابل توجهی برای این منظور در نظر گرفته نشده است، خودتان لیستی از پناهگاه های بالقوه در نزدیکی منزل یا محل کارتان تهیه نمائید: طبقات زیرین یا اتاق های مرکزی بدون پنجره طبقات میانی در ساختمان های بلند مرتبه و همچنین تونل ها و مترو. به اهل خانه خود دستورالعمل های واضح در مورد محل پناهگاه های ریزش جوی و اینکه چه اقداماتی در صورت بروز حمله بایستی انجام دهند، بدهید.

▪ اگر شما در یک مجتمع آپارتمانی یا ساختمان بلند مرتبه زندگی می کنید، در مورد ایمن ترین محل ساختمان جهت پناهگاه و مهیا کردن آن برای ساکنین ساختمان تا زمان ایمن شدن محیط خارج ، با مدیریت ساختمان صحبت نمائید.

▪ در مناطق روستائی و حومه شهرها، ساختمان ها و امکانات عمومی کمی جهت انتخاب برای پناهگاه وجود دارد و یا اصلاً وجود ندارد. اگر شما ساختمان محل سکونت خود را به عنوان پناهگاه در نظر گرفته اید، موارد زیر را مد نظر قرار دهید:

▪ طبقه زیرین یا هر فضای زیرزمینی بهترین مکان برای پناه گرفتن از ریزش جوی می باشد. غالباً تغییرات عمده کمی مورد نیاز است به ویژه اگر ساختمان دارای دو یا تعداد بیشتری طبقه باشد و طبقه زیرین آن و یا یک گوشه از آن زیر سطح زمین باشد.

▪ پناه گاه های ریزش جوی در زمان های غیر اورژانس (عادی) می تواند به عنوان انبار استفاده شود اما فقط چیزهائی را در آن قرار دهید که براحتی بتوان جابجا کرد. در زمان اورژانس و در هنگام جابجا کردن، اقلام سنگین و متراکم را برای اضافه کردن حفاظ می توان استفاده نمود.

▪ نیازی به ذخیره کردن تمامی اقلام مورد نیاز برای زمان پناه گرفتن در داخل خود پناهگاه نمی باشد بلکه می توان در جای دیگری انبار نمود، به شرط اینکه بتوانید در صورت نیاز به سرعت آنها را به پناهگاه انتقال دهید.

▪ اطلاعاتی در مورد طرح های تخلیه جامعه خود کسب نمائید. چنین طرحهائی می تواند شامل مسیرهای تخلیه، سایت های جابجایی، چگونگی مطلع ساختن مردم و امکانات حمل و نقل عمومی جهت خانواده هائی که دارای وسیله نقلیه شخصی نمی باشند و کسانی که دارای نیازهای خاص هستن، باشد

– در طی یک حمله رادیولوژیک یا هسته ای چه باید کرد:

▪ مستقیماً به تشعشع یا آتش آن نگاه نکنید که سبب کوری شما می شود.

▪ اگر شما اخطار وقوع یک حمله را شنیدید:

▪ با هر سرعت ممکن، در صورت امکان زیر زمین پناه بگیرید و تا زمان صدور دستور دیگر در آنجا باقی بمانید.

▪ اگر در بیرون از ساختمان قرار دارید و امکان داخل شدن به ساختمان به صورت فوری برای شما وجود ندارد، پشت هر چیزی که به شما مقداری حفاظت بدهد پوشش بگیرید. صاف روی زمین دراز بکشید و سر خود را بپوشانید.

▪ اگر محل انفجار مقداری از شما فاصله دارد، ضربه موج انفجار بعد از ۳۰ ثانیه یا بیشتر به شما خواهد رسید.

▪ خود را از ریزش جوی رادیو اکتیو محافظت کنید. اگر شما به اندازه کافی به محل انفجار نزدیک باشید بطوریکه بتوانید تشعشع تابان انفجار هسته ای را مشاهده کنید، ریزش جوی ۲۰ دقیقه بعد به شما خواهد رسید. پناه بگیرید حتی اگر چندین کیلومتر از محل انفجار فاصله دارید. ریزش جوی رادیواکتیو صدها کیلومتر به وسیله جریان باد جابجا می شود. سه فاکتور حفاظتی را به خاطر داشته باشید: حفاظ، مسافت و زمان.

▪ یک رادیو جیبی با خود داشته باشید و به اطلاعات رسمی گوش کنید. دستورالعمل های داده شده را دنبال کنید. دستورالعمل های محلی همواره اولویت دارند. مقامات محلی بهتر از موقعیت محلی اطلاع دارند.

اگر در زمان وقوع انفجار در منزل هستید:

▪ تمامی اعضای خانواده خود را به هر سرعت ممکن در پناهگاه جمع کنید.

▪ تمامی درها و پنجره های خارجی را ببندید. در مرحله بعد کلیه دریچه ها و درهای داخلی را ببندید.

▪ کلیه سیستم های تهویه را خاموش کنید.

▪ به اتاق پناهگاه از پیش تعیین شده بروید. با خود وسائل لازم از قبیل مواد غذائی، آب، لوازم بهداشتی، حوله، خمیر مدلسازی یا هر چیز مشابه برای پر

کـردن شـکافها، چـراغ قـوه، رادیـو جیبـی و ... را به همـراه ببرید.

▪ درهـا و پنجـره هـا را در اتـاق ببندیـد. زیر هـر در را با یک حوله یا دسـتمال ببندد و دور و بـالای در را بـا نـوار درزگیـری کنید. در صورت وجود درز یا سـوراخ در اتاق، ماننـد سـوراخی کـه دور لولـه آبی کـه به حمام وارد می شـود وجـود دارد، آنهـا را با خمیر مدلسـازی یـا مواد مشـابه پر کنید.

▪ در اتـاق باقـی بمانیـد و بـه اخبـار رادیـو گـوش فـرا دهیـد تـا زمانیکه مسـئولین دسـتور تـرک پناهـگاه را صـادر کنند.

▪ بدلیـل امـکان انفجارهـای بعـدی، همه پـرده ها را در اتـاق بکشـید و از پنجره ها دوری کنیـد تـا از صدمـه دیدن در اثر شکسـتن شیشـه ها در امـان بمانید.

▪ بایسـتی مراقبـت ۲۴ سـاعته داشـته باشـید. بـه نوبت بـه اخبار رادیو گـوش دهید. مراقب آتش سـوزی باشـید.

بعد از یک حمله رادیولوژیک یا هسته ای چه باید کرد:

در یک پناهگاه عمومی یا خانه:

▪ تـا زمانـی کـه مقامات اعلام نکـرده اند پناهـگاه را ترک ننمائیـد. در هنگام خروج دسـتورالعملهای آنها را دنبال کنید.

▪ اگـر در یـک پناهـگاه ریزش جوی هسـتید تا زمانیکـه مقامات محلـی مجاز بودن یـا مقـرون بـه صلاح بـودن خـروج را اعـلام نکرده انـد آنجـا را ترک نکنیـد. زمان اقامـت شـما در پناهـگاه مـی توانـد از یک روز تـا ۲ الی ۴ هفته باشـد.

▪ آلودگـی ناشـی از یـک اسـباب پخـش رادیولوژیک بسـته بـه مقدار مـواد منفجره متعـارف اسـتفاده شـده، مقدار ماده رادیواکتیو و شـرایط اتمسـفری مـی تواند منطقه وسـیعی را در بـر گیرد.

▪ یـک بمـب هسـته ای چمدانـی کـه در یـا نزدیـک سـطح زمیـن منفجـر شـود با ایجـاد یـک ابـر قارچی و کشـیدن خاک و آوار بـه درون خود، ریزش جوی سـنگینی ایجـاد خواهـد نمود.

▪ یـک سـلاح هسـته ای کـه بـا موشـک حمل شـود ممکن اسـت سـبب انفجاری بسـیار قویتـر از یـک بمـب چمدانی گـردد و ابر ریـزش جـوی رادیواکتیـو بزرگتری تولیـد نماید.

▪ آهنـگ تجزیـه ریزش جـوی رادیواکتیو در هر حال یکسـان اسـت و بنابراین لازم اسـت افـرادی کـه در نواحـی بـا بالاترین سـطوح تشعشـع قـرار دارند حتـی تا یک مـاه در پناهگاه باقـی بمانند.

▪ سـنگین تریـن ریـزش جوی به محـل انفجار و ناحیـه قرار گرفتـه در جهت وزش بـاد محـدود مـی شـود و همچنیـن هشـتاد درصـد ایـن ریـزش جـوی در طـی ۲۴ سـاعت اول رخ مـی دهد.

▪ به دلیـل ایـن مسـائل و تعداد خیلـی محدود سـلاح هایی که تروریسـت ها می توانند منفجـر کننـد، بخش اعظم کشـور تحت تاثیر ریـزش جوی قـرار نخواهد گرفت.

▪ در بیشـتر مناطقـی کـه ممکـن اسـت تحـت تاثیـر ریـزش جـوی قـرار گیـرد، می تـوان بـه مـردم اجـازه خـروج از پناهـگاه را داد و در صـورت لـزوم بـه مناطـق ایمـن منتقـل نمـود.

▪ گـر چـه ممکـن اسـت مشـکل باشـد، امـا تمـام تلاش خـود را بـکار گیریـد تا در فضـای پناهـگاه سـرویس های بهداشـتی دایـر گردد.

▪ ممکـن اسـت آب و غـذا اندک باشـد. از آنها محتاطانه اسـتفاده کنیـد ولی از اعمال جیـره بنـدی شـدید خصوصاً برای بچـه ها، بیماران و افراد مسـن خـودداری نمائید.

▪ بـا مسـئولین پناهـگاه همـکاری نمائیـد. زندگـی بـا تعداد زیـادی از مـردم در یک فضـای بسـته مـی تواند مشـکل و ناخوشـایند باشـد.

بازگشت به خانه:

▪ مرتبـاً بـه اخبـار رادیـو، در مـورد کارهائـی کـه بایـد انجـام دهیـد، جائی کـه باید برویـد و مکان هایـی کـه از رفتـن بـه آنجـا بایـد اجتنـاب نمـود گـوش فـرا دهید.

▪ اگـر منـزل شـما در محدوده مـوج انفجار بمب واقع بود یا شـما در یک سـاختمان آپارتمانـی یـا بلنـد مرتبـه کـه در معـرض یـک انفجـار غیـر هسـته ای قـرار گرفته زندگـی مـی کنیـد، در ابتـدا تمـام خانـه را برای پیـدا کـردن علائـم فروریختگی و آسـیب چک کنیـد، مانند:

▪ دیوارهـای در حـال فـرو ریختـن، آجرهـای در حال افتـادن و قطعات گـچ آویزان از سقف

▪ آئینه ها، قاب عکس ها و لوسترهای روی زمین افتاده

▪ شیشه های شکسته شده پنجره ها

▪ شکستگی و قطع خطوط گاز و برق

▪ بلافاصلـه داروهـا، مایعـات قابـل اشـتعال و دیگـر مـواد بالقـوه پرخطـر را از روی زمیـن جمـع آوری کنید.

▪ بـرای دریافـت دسـتورالعمل هـا و اطلاعـات در مـورد سرویسـهای اجتماعـی بـه رادیـو گـوش فـرا دهید.

▪ کانالهـای مختلـف رادیـو و تلویزیـون را بـرای گرفتـن اطلاعـات در مـورد کمک هائـی کـه ممکـن اسـت ارائـه شـود جسـتجو کنیـد. دسـتگاههای دولتـی محلی و کشـوری و سـازمانهای دیگر برای برآورد نیازهای اورژانس شـما و ترمیم خسـارات و زیانهـای وارده کمـک هائـی ارائـه خواهنـد نمود.

▪ اگـر قبـل از رفتـن بـه پناهـگاه ، خطـوط گاز و آب و برق را از کنتـور اصلی قطع نمـوده اید:

▪ از وصـل جریـان گاز خـودداری کنید. شـرکت گاز ایـن وظیفه را برای شـما انجام خواهـد داد یا شـما دسـتورالعمل های دیگـری دریافـت خواهید نمود.

▪ تنهـا هنگامـی کـه از سـالم بـودن سیسـتم لولـه کشـی آب و آلـوده نبـودن آب مطمئـن شـدید نسـبت بـه بـاز کـردن شـیر اصلـی کنتـور آب اقـدام کنیـد.

▪ در صـورت اطمینـان از سـالم بودن سـیم کشـی سـاختمان و فعال بودن سیسـتم الکتریکـی منطقـه سـکونت خـود، نسـبت به وصـل مجدد بـرق کنتور اقـدام نمائید.

▪ قبل از اسـتفاده از سرویسـهای بهداشـتی از سـالم بودن خطوط فاضلاب اطمینان حاصل کنید.

▪ از نواحی آسیب دیده دوری نمائید.

▪ از نواحـی کـه بـا علامت " خطـر پرتوگیری " یا "HAZMAT" مشـخص شـده اند دوری کنید.

گونه های پیشگیری از آسیب های حوزه آب در بخش کشاورزی

معصومه رنجبر
کارشناس حقوقی سازمان جهاد کشاورزی فارس

ایران به عنوان یکی از کشورهای واقع در کمربند خشک کره زمین با مشکل کم آبی مواجه می باشد رشد فزاینده جمعیت و نیاز به محصولات کشاورزی و دامی و محدودیت منابع آب و خاک به عنوان بستر اصلی تولیدات کشاورزی مساله کم آبی رابه گونه یی بسیار جدی فرا روی کشور قرارداده است . در واقع خشکسالی نیز به عنوان یک پدیده طبیعی همچون سایر پدیده های طبیعی به مدد دانش ، آگاهی ،برنامه ریزی و مدیریت صحیح قابل پیش بینی و کنترل می باشد و خسارت های ناشی ازآن را می توان به حداقل رساند. پس مسئولین و دست اندرکاران به آسیبهای حوزه آب نباید نگرشی مقطعی و آنی داشته باشند بلکه بایر بر مبنای مقابله اضطراری و تدوین یک برنامه بلند مدت منظم و مداوم جهت آمادگی و پیشگیری از گسترش این بحران جلوگیری کند و در این راه نه تنها مسئولین بلکه همه دستگاههای اجرایی و مردم از مجریان اجرای راهبردهای مدیریت پیشگیری از آسیبهای حوزه آب می باشند . در پیشگیری از آسیب های حوزه آب باید تهدیدها را به فرصت تبدیل کنیم و این مساله را امری انقلابی و ارزشی بدانیم که نه تنها یک ارگان بلکه تمام مردم ایران موظف به حل این مشکل هستند . در این راستا روابط عمومی ها نیز درحل بحران آب نقش به سزایی دارند زیرا درست صحبت کردن با مردم هنری برای روابط عمومی ها محسوب می شود . آنان باید با تعامل و همکاری خود با صدا و سیما و رسانه های جمعی به صورت منسجم و مطابق با رویکرد های وزارت نیرو درجهت اطلاع رسانی به موقع و صحیح اقدامات لازم رابه عمل آورند . این ارتباط فنی ، زیبا ، با نشاط و استادانه باشد تمام توان خود را درحل این امر مهم به کار گیرند . با توجه به محدودیت منابع آب روشهای پیشگیری از آسیب به حوزه های آب ، درحال حاضر بایست مورد توجه قرار گیرد. چرا که محدودیت حوزه آب ، موجبات رشد و تعالی کشورها را می تواند تحت الشعاع قرار دهد .متاسفانه تاکنون در خشکسالی های گذشته به صورت مقطعی عمل کرده ایم .پرداخت خسارت به کشاورزان ،استفاده از راهکارهای کوتاه مدت آبرسانی و تلاش های دیگری ازاین دست به هیچ وجه کافی نبوده و جای برخورد جامع و پیشگیرانه و همه جانبه همچنان خالی است . شدت و حجم خسارت ها و روند فزاینده ی آنها به گونه ای است که ایجاب می کند تدابیر موثرتر و اساسی تری به خصوص جهت پیشگیری این وقایع به عمل آورد . آمار و ارقامی که هر ساله از طرف وزارت کشور اعلام می شود خسارت های وارده به مزارع در باغ ها و تاسیسات شهری و روستایی ،خسارت های ناشی ازعدم پوش گیاهی ، جنگلی و مراتع ،مسایل و مشکل های مربوط به فرسایش خاک و هدر رفتن این سرمایه ی ، انهدام رویش گاه های طبیعی و منابع زیست محیطی که امید زیادی به احیای دوباره آن ها می باشیم ،سهم بالاتری از آمار رابه خود اختصاص می دهد ولی همیشه درحاشیه قرار گرفته اند. همه ی مردم باید به این مساله آگاه شوند که صرفه جوی در مصرف آب را از خودمان شروع کنیم و مشکل جامعه را مشکل خود و خانواده ی خود بدانیم و فرزندان خود را نیز از همان دوران کودکی با استفاده صحیح از طلای آب آشنا سازیم .چرا که آب تنها نعمتی است که جایگزین ندارد و نبود آن حیات را از انسان ها و تمام موجودات جهان سلب می کند.

پیشنهادات:

- حمایت از تحقیقات انجام شده در زمینه مسائل و موراد پیشگیرانه در خصوص آسیب های حوزه آب
- احداث سدهای زیر زمینی و اجرای صحیح آبخیزداری
- تغییر الگوی کشت توسط کشاورزان
- تدوین آیین نامه اجرایی چگونگی مصرف آب
- جدا کردن آب شرب از سایر مصارف شهری (کاری که در تمام کشورهای پیشرفته انجام شده است)
- به کارگیری اندیشه علمی راهی جهت پیشگیری ازکم آبی
- جلوگیری از تخریب و گسترش پوشش گیاهی
- مبارزه با علف های هرز، آبیاری درساعات خشک در روز (عصرها)، استفاده از کودهای مقاوم در خاک های خشک، تنک کردن میوه ها، بالا بردن مقاومت درختان، شخم سطحی و ایزوله کردن چوب ها و هرس سبز
- ارتقاء سطح فرهنگ صرفه جویی در مصرف آب در بخش کشاورزی
- استفاده از حمایتهای مالی در جهت ترویج مصرف بهینه آب در بخش کشاورزی
- آشنا کردن مردم بخصوص کشاورزان و بهره برداران بخش کشاورزی با مسائل مربوط به خشکسالی و تشویق آنان به صرفه جویی) به کمک وسایل ارتباط جمعی)
- برآورد ارزش اقتصادی آب درهریک از حوزه های آبری
- نظارت مستمر بر منابع و مصارف آب کشاورزی
- توجه به عرضه و تقاضا در کل چرخه آب
- حفاظت و بازیافت در برنامه های بخش های مصرف
- به کارگیری تجربه های کشورهای موفق در زمینه ی کشاورزی
- استفاده از روش های نوین آبیاری و کم آبیاری (آبیاری قطره ای)
- استفاده از شبکه های مصرف آبیاری یا بهینه کردن روش سنتی آبیاری و بهسازی شبکه های آب شهری

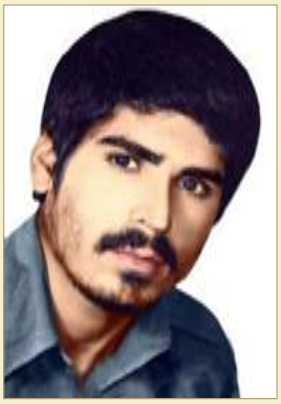

فرمانده گردان ابوالفضل(ع)

جهادگر بسیجی شهید علی اکبر افضل

فرزند : عباس

تولد: ۱۳۳۸/۰۸/۰۹ - **شهر** آبادان

شهادت: ۲۱ اسفند ۱۳۶۳ - جزیره مجنون

جهادگر بسیجی شهید علی اکبر افضل فرزند عباس، در نهم آذر ۱۳۳۸، درآبادان دیده به جهان گشود. تا سوم متوسطه در رشته تجربی درس خواند. با شروع جنگ در مناطق جنگی ماند و به دفاع از شهر ودیار خود پرداخت.

از ابتدای شهریور ۱۳۶۲ جذب جهادسازندگی شهرستان اقلید شد و در زمینه پشتیبانی جنگ و کمک به بازسازی مناطق جنگی فعال و مشغول به خدمت شد. دوری از جبهه های جنگ برای علی اکبر زیاد طول نمی کشد و در دی ماه همان سال، با درخواست سپاه پاسداران انقلاب اسلامی، مجدداً عازم جبهه ها گشت. شهید افضل در مدت ۴۹ ماه حضور در مناطق عملیاتی دارای مسئولیت های متعدد از جمله: جانشین و فرمانده گردان زرهی تیپ ۱۵ امام حسن(ع). جانشین و فرمانده گردان ابوالفضل(ع) تیپ ذکر شده ومسئول محورهای عملیاتی بود. ایشان ۶ ماه قبل از شهادت در فرصتی که بعنوان مرخصی عازم اقلید می شود، با دختر مؤمنه ای که شرایط سخت زندگی با یک رزمنده را پذیرفته بود، ازدواج کرد.آخرین ماموریت شهید شرکت در عملیات بدر بود. که بعنوان فرمانده گردان ابوالفضل(ع) در صحنه های کارزار حاضر شد. هنگام ظهر ۲۱ اسفند ۱۳۶۳در جزیره مجنون، از ناحیه دست مورد اصابت ترکش راکت هواپیمای دشمن قرار گرفت و به شهادت رسید. مدفن شهید در گلزار شهدای امامزاده عبدالرحمن شهرستان اقلید قرار دارد.

شهید علی‌اکبر افضل در وصیتنامه خود هدف خود از انتخاب مرگ سرخ را اینگونه تشریح می کند: من می‌دانم که لحظه‌ای از روزهای این زمان مرگ مرا فرا خواهد خواند. پس مرگ سرخ را انتخاب‌می‌کنم که در میدان جهاد فی سبیل‌الله باشد. انشاءالله که خداوند منان قبول فرماید. لذا آرمانم این بودکه به معبودم «الله» ملحق شوم و کامیاب از این دنیا کوچ کنم نه ناکام. پس به همین خاطر مبارزه، جهاد وشهادت را انتخاب کردم . این بود که مدتها در جبهه‌ها عملاً در پی شهادت می‌گشتم تا بازگشت بسوی به «الله» کنم.

دست نوشته ای از شهید افضل

آن چه خواهید خواند، نوشته هایی است از آن سردار شهید که بر سررسید سال ۱۳۶۰، به ثبت رسانده است.

در این متن، شهید افضل، با دوست و همرزمش«محمد تقی زرین کلاه» واگویه می کند. «محمد تقی» به سال ۱۳۵۹، در کردستان، شربت شهادت نوشید.

روحمان با یادشان شاد.

بسم ا... الرّحمن الرّحیم

پنج ویک چهارم بعداز ظهر روز پنج شنبه ۱۳۶۰ سَر و دلم از چند ساعتی پیش درد می کرد نمی دانم چرا ولی برای این که کم تر درد را حس کنم کتابی که برای مطالعه همراه خود آورده بودم برداشتم و در کنار سنگر روبروی مزدوران آمریکایی نشستم و شروع به خواندن کردم.

داشتم خلاصهٔ آن چه را که می خواندم در دفترچه یادداشت کنم که ناگهان در لابلای برگ های دفترچه سه قلب کاغذی سرخ رنگ به چشمانم خورد، اندکی به فکر فرو رفتم.

یک باره یادم آمد یک زمانی تو دوست عزیز محمد تقی جان، در یکی از نامه های دوستانه ات این سه قلب سرخ را که درمیان آن ها هاله ای سفید رنگ از ماه است و در میان هرکدامش چیزی نوشته بودی.

برایم فرستاده بودی در آن قلب سرخ آتشی رنگ بزرگ نوشته بودی «دوست در قلب دوست جای دارد» وچه خوب تو پنداشتی که دوست در قلب دوست جای دارد.

و درقلب سرخ آتشی رنگ دیگری نوشته بودی «A.A.A » که منظورت علی اکبر افضل بود و در قلب سرخ آتشی رنگ کوچک نوشته بودی «م/ز» یعنی محمد تقی ز.... اشک از چشمانم جاری شد.

خاطراتم با تو بروی شیارهای باریک مغزم به گردش درآمد.

زبانم بی اختیار گشود و بی اختیار گفت:" آری دوست عزیز چه زود راهت را شناختی و به معبود برحقت الله چه زود پیوستی. ولی من هنوز در این دنیای خاکی و زود گذر مانده ام تا ... ."

محمدتقی! راستی تاکنون دوستی برایم پیدا نگشته همچون تو، تو که همیشه در زندگی مرا راهنمایی می کردی ،تو که همیشه درسم می دادی، تو که مرا برادر می نامیدی ،تو که مرا نزدیک ترین دوست به خودت می نامیدی و تو که ... و تو که ... و توکه ... .

و اکنون من در این سنگر خاکی در ۵۰ کیلومتری آبادان در سرزمین اسلام در کنار اروندرود از این مرز کشور اسلامی حمایت و نگهبانی می کنم.

از چند لحظه پیش این مزدوران از خدا بی خبر با آتش سلاح های سنگین دارند ما را مورد حمله قرار می دهند و هرکدام از گلوله هایشان در ۳۰۰ متری ما با زمین برخورد می کند.

دوستم و برادرم تو را فراموش نخواهم کرد و راهت را ادامه خواهم داد ای شهید زنده ،ای محمد تقی جان و ای شهید زنده برتاریخ.

علی اکبرافضل

۱۷ اردیبهشت .سال ۱۳۶۰

یادش گرامی و راهش پر رهرو باد

معرفی تالیفات همکاران

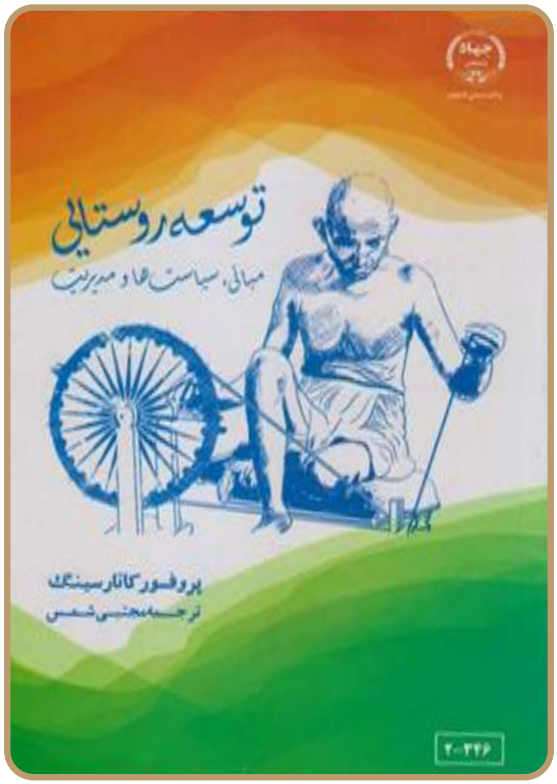

عنوان:

توسعه روستایی؛ مبانی، سیاست ها و مدیریت

مترجم:

مجتبی شمس

مدیر عامل شرکت تعاونی تولید کوار و رئیس هیات مدیره اتحادیه تعاونی تولید شهرستان شیراز

برخی از موضوعاتی که در این مجموعه می خوانید:

در این کتاب مفاهیم و معانی توسعه روستایی، عناصر اساسی توسعه روستایی، رشد در مقابل توسعه، چرا توسعه روستایی، افزایش انتظارات و توسعه، توسعه و تغییر، انسان ها به مثابه علت و معلول توسعه، برخی دو گانگی های توسعه، توسعه روستایی در مقابل توسعه شهری، توسعه صنعتی در مقابل توسعه کشاورزی، اقتصاد روستایی هندوستان، معیارهای توسعه، برخی پارادایم های توسعه روستایی، مولفه های توسعه روستایی، سیاست های توسعه روستایی، ابزارهای سیاسی توسعه روستایی، برنامه های عدالت گرا و رشد گرا، برنامه های ریشه کن سازی فقر و بیکاری، برنامه های توسعه منابع طبیعی و زیر ساخت و ... توضیح داده شده است.

سئوالات هفدهمین مسابقه

- چند درصد خاک ها دارای فقر ماده آلی هستند؟
- چند هکتار زراعت چوب در استان فارس انجام شده است؟
- اساس ترقی و پیشرفت جامعه در چیست؟
- چند هکتار جو در استان فارس کشت شده است؟

اسامی برندگان مسابقه شماره ۱۶

در پانزدهمین مسابقه "پرتو امید" ۲۱۲ نفر به سئوالات جواب و از بین آنان ۲۰۳ نفر به همه سئوالات پاسخ صحیح داده بودند. افراد ذیل به قید قرعه از بین این افراد منتخب شدند که جوایزی به رسم یادبود به آنها اهدا خواهد شد:

رضا زارعی، حسین خدابنده، سید مهدی حسینی و فاطمه زارع

ارتباط مستقیم رئیس سازمان جهاد کشاورزی استان فارس با مردم در سامانه " سامد " استانداری

استقبال و تشییع پیکر شهید گمنام در سازمان جهاد کشاورزی استان فارس

مراسم اختتامیه ارزیابی جایزه ملی تعالی سازمانی برای کسب تندیس بلورین

احداث ۴۸ هزار هکتار گلخانه تا پایان سال ۱۴۰۴ در کشور و استان فارس به عنوان یکی از استان های مورد هدف

آدرس: شیراز - بولوار آزادی - نبش بولوار ارم

سازمان جهاد کشاورزی استان فارس

تلفن سازمان: ۸ - ۳۲۲۷۲۱۸۰
نمابر: ۳۲۲۹۳۵۷۲

تلفن گویا: ۳۲۲۷۱۷۷۱
تلفن روابط عمومی: ۳۲۲۹۲۶۷۰

ایمیل روابط عمومی: farsro@yahoo.com
پورتال سازمان: www.fajo.ir

لینک را لمس کنید